広報 2009 No.1567 9.1

とよかわ

Contents

特集 参州牧野一族 …… 2
カメラ・リポート …… 7
いきいき広場「ハローピープル」・ 9
スポットライト …… 11
●市・県民税の公的年金からの特別徴収が始まります
●スポーツフェスティバル2009
お知らせ …… 13
文化リズム …… 19
保健コーナー …… 21

TOYOKAWA

広報 2009 No.1567 9.1

とよかわ

広報「とよかわ」9月1日号は、
9月中旬から下旬の催しものなどを
お知らせしています。

9月 市民カレンダー ［9月1日～30日］

1	火	小・中学校２学期始業式
2	水	
3	木	
4	金	
5	土	市民呈茶（10:00～地域文化広場心々庵）
6	日	救急フェア'09（10:00～東三河ふるさと公園管理棟）
7	月	
8	火	
9	水	
10	木	
11	金	
12	土	市民呈茶（10:00～地域文化広場心々庵）
13	日	市民月例茶会（10:00～地域文化広場）
14	月	
15	火	
16	水	
17	木	いいな、いなり寿司の日（11:00～市役所１階ロビー）
18	金	
19	土	
20	日	いなり楽市（10:00～豊川駅周辺）
21	月	天平ロマンの夕べ（15:00～三河国分尼寺跡史跡公園） 敬老の日
22	火	国民の休日
23	水	秋分の日
24	木	
25	金	
26	土	市民呈茶（10:00～地域文化広場心々庵）
27	日	
28	月	
29	火	
30	水	

とよかわ Good Choice（84.3MHz） エフエム豊橋

9月後半の番組

18日	市ダンスフェスティバル・牧野一族展
25日	子どもチャレンジまつり

毎週金曜日午後0時15分から25分まで（再放送：午後７時00分から10分まで）、市のイベント情報やお知らせなどを紹介しています。
※番組内容は変更する場合があります。

人口と世帯 （8月1日現在）

総数	160,982人（+42人）
男	80,284人（+15人）
女	80,698人（+27人）
世帯	57,920世帯（+91世帯）

（　）内は前月比

火災と救急 （7月）

火災	2件（2件）
救急	453件（404件）

豊川市消防署管内の発生件数。（　）内は市内

犯罪発生状況［窃盗］ （7月）

総数	145件（1,275件）
住宅侵入	11件（94件）
自動車関係	37件（391件）
自転車・オートバイ	48件（323件）
その他	49件（467件）

市内の発生件数。（　）内は1月からの累計。豊川警察署調べ

表紙写真紹介

●ローラーすべり台GO！GO！GO！

平成20年9月撮影
山口知佐子さん（為当町）

赤塚山公園が大好きな娘。早速、ローラーすべり台へ。きれいな青空の下、うれしそうな娘の笑顔に幸せを感じました。

【特集】常在戦場

参州牧野一族

時を越え郷土に伝わる奇祭と牧野一族の教え

「常在戦場」。これは、参州（三河国）牧野一族とその家臣が継承した「参州牛久保之壁書」の最初の四文字です。牧野氏は、今川氏と松平氏に挟まれながらも牛久保城を築くなど、牛久保のまちの基礎をつくったといわれています。

今回の特集では、祭礼・若葉祭（俗称・うなごうじ祭）として牧野一族への感謝の念を継承する人々の思いと、牛久保のまちに今も伝わる牧野一族の教えを紹介し、併せて桜ヶ丘ミュージアム開館十五周年記念特別展「三河に興りし牧野一族―戦国から幕末への軌跡―」を紹介します。

詳しいことは、文化振興課（85局3775番）へ、お問い合わせください。

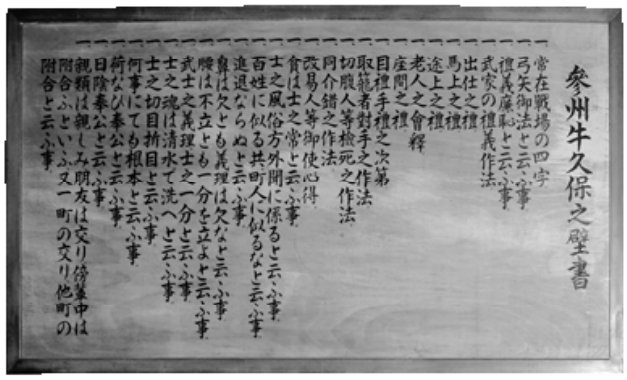

牛久保公民館「参州牛久保之壁書」

牧野一族の善政が天下の奇祭を生む

～牛久保 うなごうじ祭～

参州牧野一族とは

牧野一族の起源は、応永年間（室町時代前期）に田内（田口）田蔵左衛門成富が讃岐国から牧野村（現・豊川市牧野町）に移り住み、そこに牧野城を築き、牧野姓に改姓したこととされています。

牧野氏は、はじめ今川氏に属していましたが、やがて徳川氏の家臣となり、戦国の世を生き抜きました。その中にあって牛久保城に家訓として「参州牛久保之壁書」を掲げ、以後これを継承しました。冒頭の「常在戦場」の四文字は、常に緊張感を持つことの大切さを教えており、牧野一族の精神を表わしているといわれています。

その後、牧野康成は、天正十八（一五九〇）年、徳川家康の関東移封に伴って、牛久保城主から上州大胡（現・群馬県前橋市）二万石の城主となりました。

やがて、長岡藩（現・新潟県長岡市）へ移り、牧野氏は歴代の藩主を務め、質実剛健の藩風で藩を発展させました。また、三根山・小諸・笠間・田辺の各藩でも、牧野一族が幕末まで藩主を務めました。

長岡藩などへ移った後も、牧野一族は、牛久保の熊野神社へ鳥居や石灯籠などを寄進したり、頻繁に自分の代理の者に参拝させるなど、牛久保とのかかわりを保ちました。

天下の奇祭 うなごうじ祭の特徴

うなごうじ祭は俗称で、正しくは若葉祭といいます。

祭礼は、天王社に安置してある獅子頭を八幡社に迎え送りする神輿渡御の行列が主体です。それに上若組・西若組・神児組・笹若組の氏子四組を象徴する馬簾・山車・笹踊りなどが加わります。この祭礼様式は、十八世紀初頭には形成されていたようです。

祭礼の大きな特徴は、笹若組の笹踊りの囃子方であるヤンヨウ神が、所構わずごろごろ寝転ぶ神事です。その姿がウナゴージ（ウジ虫）に似ていることから「うなごうじ祭」という俗称がつき、天下の奇祭といわれています。

振る舞い酒の喜びを神事に盛り込む

ヤンヨウ神がごろごろ寝転ぶという珍しい神事には、由来があります。

ある時、牛久保城主の牧野氏が、日ごろの領民の労をねぎらうために、領民を城内に招き、酒食を振舞いました。その際、深酔いした領民たちがごろごろ転がりながら、互いに助け合って帰ったという故事から、ヤンヨウ神が寝転ぶ様は、その時の喜びを神事として表現したと言われています。

牧野氏の善政を忘れない領民の心を今に伝えているのです。

脈々と受け継がれる祭礼と人々の思い

若葉祭は、獅子頭を迎え送る場所と交通規制による行列のルート変更などの変化は見られるものの、江戸時代から祭礼の形式を変えず、氏子により大切に継承されています。牧野氏が治めた時代へのまちの人々の思いの深さがうかがわれます。

若葉祭は、平成二十一年一月二十三日に愛知県無形民俗文化財に指定されました。

1 上若組と西若組の大山車と隠れ太鼓
2 牧野成定公廟前で奉納される笹踊り
3 牧野成定公廟前で奉納される神児舞い
4 八幡社の前で寝転ぶヤンヨウ神
5 獅子頭の迎え送り
6 行列に参加する子どもたち

祭礼は 地域とのつながりをつくり 地域を知ること

中学校を卒業してすぐに祭礼青年に加わったので、五十年以上も若葉祭にかかわっています。また、祭礼に使う馬簾や会所の提灯屋形を作ったり、修繕したりしてきました。そのため、若葉祭は、わたしの人生で非常に大きな部分を占めていて、たいせつなものです。

これまで、祭事長として三回の若葉祭を行いました。大きなトラブルや事故もなく若葉祭ができたのは、各町内氏子総代と氏子の皆さんのおかげだと感謝しています。また、自分の上若組以外の西若組・神児組・笹若組とかかわりを持てた事は、貴重な経験でした。

近年は、若葉祭も参加者が減少しているため、なんとか地域で力を合わせて、伝統的な祭礼を継承したいと考えています。子ども会の参加やヤンヨウ神の一般募集といった取り組みを始めています。

祭礼に参加することは、地域とのつながりをつくり、地域を知ることになります。祭礼の準備や練習で、祭礼の道具や衣装に触れ、地域の人と交流する機会が持てます。また、自然に牧野一族とのつながりも感じることができます。

今後も、若葉祭をたいせつに思い、地域の皆さんと協力して、祭礼を後世に継承するお手伝いをしたいです。

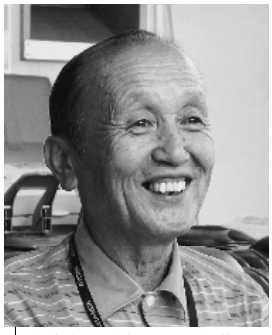

牛久保八幡社氏子総代
祭事長**夏目和市**さん
（牛久保町）

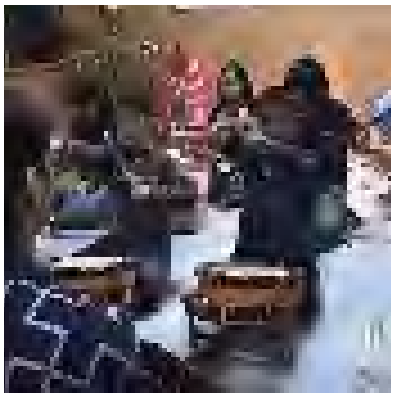

お囃子の指導を受ける上若組の子どもたち

Interview インタビュー

平成の世に「常在戦場」の四字を学ぶ

みつがしわ学習で郷土を学ぶ

牛久保小学校は、牧野一族の家紋である「三つ柏」が校章にあしらわれ、参州牛久保之壁書にある「礼儀廉恥と云ふ事」「何事にても根本と云ふ事」という教えを今に伝える石碑が玄関横にあり、牧野一族と郷土のつながりを身近に感じることができます。

また、牛久保小学校では、三年生から六年生までの総合的学習の時間を「みつがしわ学習」と称し、牧野一族などをテーマに、郷土のことを学んでいます。

校庭には柏の木があります

郷土の誇りをはぐくむ

牛久保小学校の「みつがしわ学習」の背景には、「地域のことを知る子どもを育てたい」という目標があります。そのために、子どもたちも教員も積極的に地域に入り、いろいろな面から調査・研究をしています。

子どもたちが、自分たちの住んでいる郷土を知り、そのすばらしさを実感することは、郷土に対する誇りをはぐくむには欠かせないことです。

みつがしわ学習で郷土を学ぶ

牛久保小学校校章

壁書はたいせつなことを教えてくれます

Interview インタビュー

ぼくは、みつがしわ学習で牧野一族について勉強しています。その中で「参州牛久保之壁書」を学びました。

そこには、「常在戦場」「礼儀廉恥と云ふ事」「何事にても根本と云ふ事」という教えがありました。この教えの意味を考えてみると、サッカーの練習で言われていることと似ていると思いました。「常に苦しい時を忘れるな」「礼儀やフェアプレイ」「基本が大切」ということになると思います。

ぼくたちは、平和な時代に暮らしています。しかし、この壁書はスポーツや普段の生活でも役に立つ、たいせつなことを教えてくれていると感じました。

牛久保小学校5年
井上 涼君

学芸員のイチ押し!

各地から集めた展示史料のうち、三つ柏の家紋が入った史料や藩主の甲冑（かっちゅう）など、ぜひ、ご覧ください。

白糸威二枚胴具足
（笠間稲荷神社蔵、笠間藩牧野家資料）

陣羽織
（宗教法人懐古神社附属徴古館蔵、小諸藩牧野家資料）

軍扇
（個人蔵、三根山藩牧野家資料）

歴史は 郷土の魅力を映す鏡

牧野一族は、今川氏や徳川氏のような大きな勢力を持った一族ではなく、厳しい戦国の世を常に危機感を持ちながら生き抜いた一族であったと思います。その一族が残した家訓である「参州牛久保之壁書」は、現代社会にも通ずる教えだと思います。

その壁書は、礼儀廉恥や基礎のたいせつさ以外にも礼儀作法、節度や精練潔白な心、人とのかかわり方などを説いています。つまり、人としてのたいせつな教えがそこにたくさん詰まっています。

「郷土で学び、郷土を知る」という言葉があるように牛久保のことを学び、それを知ることはたいせつなことです。また、「歴史は鏡」ともいいます。歴史を学ぶことはわたしたちのまちのすばらしさを知ることにつながります。

わたしは、かつて「校区歴史散歩の会」で地域の子どもたちやその保護者に牛久保の歴史を紹介していました。次の世代が牛久保の歴史を学び、郷土の魅力を知るいい機会だったと思います。

「郷土の歴史を後世に伝える」。これが、今のわたしの役割だと考えますので、これからも郷土の歴史を紹介したいと思います。そして、多くの方が、郷土の魅力を実感してくだされば、こんなすばらしいことはありません。

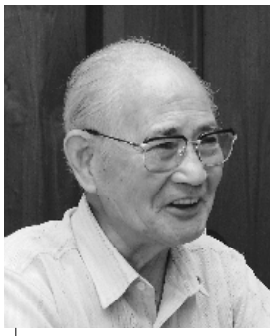

前豊川市文化財保護審議会会長
伊東繁樹さん
（南大通）

Interview インタビュー

牧野成定公廟について説明を受ける子どもたち

平成の今 牧野一族に学ぶ

時代の変化が激しい現代社会では、平成の大不況、格差社会、人間関係の希薄化など大きな課題や問題が生じています。

みつがしわ学習で牧野一族を学習中の井上君と牛久保の郷土史に詳しい伊東さんの話の中にあるように、こんな時代だからこそ、「参州牛久保之壁書」から教えられることがあるのです。

「歴史を知る」ことは、課題や問題を解決するための糸口を見つけることになると考えます。厳しい時代という意味では、戦国の世も現代も共通しているのです。だからこそ、わたしたち現代人も、牧野一族の壁書から学ぶことがあるのではないでしょうか。

壁書の教えを伝える牛久保小学校の石碑

【参考文献】
豊川の歴史散歩／奇祭牛久保のうなごうじまつり／シリーズ藩物語・長岡藩／米百俵の歴史学

桜ヶ丘ミュージアム開館15周年記念特別展

「三河に興りし牧野一族 ―戦国から幕末への軌跡―」展

会　期◉9月26日から11月8日まで（月曜日は休館。ただし、10月12日は開館）
時　間◉午前9時（初日は午後1時）から午後5時まで（入場は午後4時30分まで）
会　場◉桜ヶ丘ミュージアム
入場料◉一般:500円（前売券は300円、フリーパス券は600円）／学生：無料

桜ヶ丘ミュージアムでは、開館15周年記念特別展「三河に興りし牧野一族 ―戦国から幕末への軌跡―」を開催します。

展覧会では、牧野氏の発祥から長岡藩・三根山藩・小諸藩・笠間藩・田辺藩の各大名へと発展した一族ゆかりの史料などを通して、牧野一族の軌跡とその功績を紹介します。

【展示解説】
日　時◉10月11日（日）・25日（日）午後2時から

Camera Report

カメラ・リポート

街 まち 町

11日 木曽馬に乗って「交通安全」を啓発

市と豊川警察署では、木曽馬を一日警察署長に任命し「ベルトを締めてゆっくり走ろうキャンペーン」を実施しました。

キャンペーンでは、一日警察署長と保育園児によるちびっ子警察官や女性警察官にふんした高校生が、警察署からプリオビルまで、交通安全パレードを行いました。

園児と高校生は、通行する車や街行く人たちに、元気良く交通安全を呼び掛けました。

18日 豊川雄進神社の例大祭「豊川夏まつり」で勇壮な手筒煙火や綱火などを奉納

豊川西町の進雄神社で、伝統行事の豊川夏まつりが十七日から三日間行われました。

十七日には自然などをテーマにした多彩なからくり煙火が、十八日には県無形民俗文化財に指定されている綱火が、手筒煙火とともに奉納されました。降り注ぐ炎の中で不動の姿を保つ手筒煙火奉納者や電光のように駆け抜ける綱火に、大勢の見物客から大きな拍手と歓声が沸き上がりました。

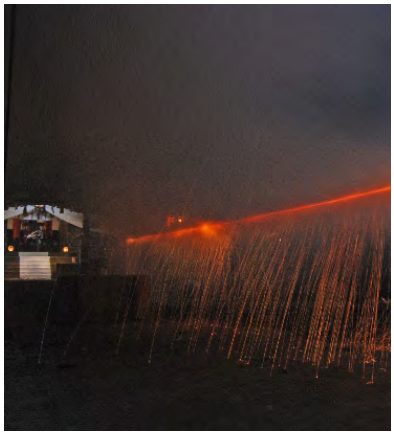

26日 夜店バージョンでいなり楽市を開催

いなり楽市が夜店バージョンで午後三時から九時まで開催されました。

今回のいなり楽市は、夏らしい浴衣姿の東部中学校の吹奏楽部による演奏や、豊川高校ダンス部のダンスショー、大道芸人ショーなどが行われました。また、生ビールコーナーもあり、夏の夕涼みのひとときを、子どもからお年寄りまで、豊川いなり表参道・なつかし青春商店街で楽しみました。

7月

16日 チーム歯科衛生士 ピカリちゃんデビュー

子育て中の歯科衛生士五人による自主グループ「チーム歯科衛生士ピカリちゃん」が結成され、御津西部保育園の園児約五十人の前でデビューしました。

ピカリちゃんやムシバイキンなどが登場する寸劇や紙芝居に続いて、歯の模型などを使って正しい歯の磨き方などを実演しました。

そして、園児たちは、実際に歯磨きをして歯のたいせつさを楽しみながら勉強しました。

いい汗キラリ
enjoy sports
エンジョイスポーツ

心身の鍛錬と人格形成を目的に活動しています

豊川市空手道連盟は、空手道の研さんにより心身を鍛錬し、人格形成と親ぼくを図るとともに、健全なる空手道の普及発展を目的として活動しています。

連盟に加盟している団体支部は十三団体で、会員数はおよそ五百人です。主な活動は、年に二回の大会と、寒稽古（かんげいこ）です。

大会は、全日本空手道連盟の審判規定に基づき、六月と十月に開催しています。

六月の春季大会では、幼児から中学生までが個人形試合、組手試合、団体組手試合に参加します。そして初心者から有段者までが、級別、学年別に日ごろの練習成果を披露しています。また、春季大会で個人組手試合の上位入賞者は、豊川市代表として、岩倉武道大会へ選手派遣し、よりいっそうの技量の向上と、親ぼくを深めてきます。

新春寒稽古は、一月に武道館で、合同練習会として開催します。寒稽古終了後は、保護者手作りのぜんざいなどを、楽しくいただきます。

空手道連盟では、常時会員を募集しています。興味のある方の連絡を、お待ちしています。

団体名：豊川市空手道連盟
代表者：山本和明
ＴＥＬ：93－2224（梅村）

町内会活動紹介
町内会の底力

町内会のさまざまな活動はボランティアによって支えられています

諏訪一部町内会は約八百世帯が加入し、諏訪神社境内にある諏訪神社会館を拠点に、さまざまな活動をしています。

敬老会や諏訪神社祭礼などの恒例行事は、諏訪連合町内会と一緒に活動をしています。また、体育振興会がすすめる校区運動会、さまざまなニュースポーツ、歩け歩け運動や青少年健全育成活動は、代田小学校区の町内会と歩調を合わせて活動しています。

このほか、婦人会による手作り品を持参して、ひとり暮らしの方を訪問したり、女性ボランティアグループ「団居の会」による中高年を対象としたサロン活動を行ったりして、福祉活動にも力を入れています。

また、老人会による三世代交流活動や公園や神社の草取り活動、福祉会による高齢者世帯対象の粗大ごみ搬出の手伝い、代田小学校サポート隊員として児童の見守り活動や校庭の除草作業などに参加する会員も多数います。

このような活動は、すべてボランティアによって支えられています。今後もボランティアの方と協力しながらがんばっていきたいと思います。

団体名：諏訪一部町内会
代表者：佐竹　聰

School Report わたしたちの学校自慢

スクールリポート!

実りロードと若葉の家との交流がわたしたちの自慢です

東部小学校
スクールリポーター
６年２組
河野明莉さん

東部小学校は、田や畑に囲まれた緑豊かな学校です。学校には、コナラ・夏ミカンなどの実のなる木を植えた「実りロード」があります。

実りロードの木は、花を咲かせたり実をつけたりして変化があり、成長が楽しみです。また、虫や鳥などの生き物が集まったり生活したりしていて、わたしたちの学習にも役立ちます。実りロードは、勉強の場であり、遊びの場であり、仲間づくりの場でもあります。

その実りロードのとなりには、若葉の家というグループホームがあります。このお年寄りとは、もう何年も交流が続いていて、いっしょに物づくりを楽しんだり、運動会に招待したりしています。若葉の家との交流は、思いやりや責任感などを学ぶことができます。

実りロードと若葉の家との交流が、わたしたちの自慢です。

わんぱくショット WANPAKU SHOT

栞梨（かんな）ちゃん
平成20年10月20日生まれ
中村亮典・幸恵さんの長女

食欲いっぱい、育ちざかりのかんなちゃん。ごはんやおやつを食べた後は、ご機嫌です。たくさん食べて、大きくなってね。

杏菜（あんな）ちゃん
平成20年７月８日生まれ
小野高志・裕美子さんの長女

笑顔がとてもすてきで、元気いっぱいの杏菜。家の中では、大好きなネコを追いかけて、楽しそうに遊んでいます。

このコーナーに登場するお子さんを募集しています。住所、氏名、電話番号を明記のうえ、写真とコメントを秘書課わんぱくショット係（〒442-8601諏訪１－１）へ、お送りください。

青春 Smile Talk スマイルトーク

西尾　渉さん（27歳）

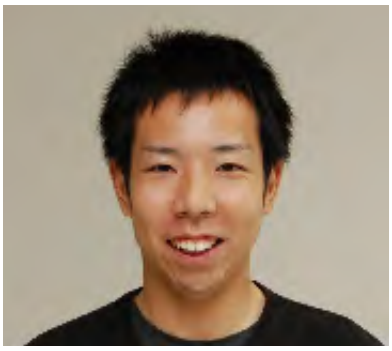

わたしは、友だちと一緒にバイクでダムめぐりをしています。各地にあるダムの傾斜や放流の様子などを眺めたり、写真を撮影したりしています。大きなダムの放流は迫力があり、時のたつのを忘れてしまいます。

今は、小売業の仕事をしていますが、近い将来、自分で学習塾を開き、マンツーマンで子どもたちを指導したいと思っています。

平成21年10月から
市・県民税の公的年金からの特別徴収が始まります

平成21年10月から、65歳以上の方を対象に公的年金等の所得に係る市・県民税の特別徴収（公的年金からの引き落とし）が始まります。この制度により変更となるのは納税方法だけで、新たな税負担が生じることはありません。

なお、本年度に対象となる方には、税額や対象となる公的年金などを6月にお送りした納税通知書でお知らせしています。

詳しいことは、市民税課（89局2129番）へ、お問い合わせください。

対象者　①当該年度の4月1日（基準日）現在65歳以上である②基準日の属する年の1月1日以後、引き続き豊川市内に住所を有する③介護保険料が公的年金から特別徴収される④特別徴収の対象となる公的年金の給付額の年額が18万円以上である⑤前年中に公的年金等を受給しており、当該年度に公的年金等の所得に係る市・県民税が課税される―のすべてに該当する方

対象となる年金　老齢基礎年金などの、老齢または退職を支給事由とする公的年金（遺族年金・障害年金は対象となりません）

中止となる場合　市・県民税を特別徴収すると公的年金の支払額がなくなる場合▽転出などで豊川市に住所を有しなくなった場合▽公的年金等に対する税額が変更された場合など

その他　公的年金等以外の所得に係る市・県民税は公的年金から特別徴収されず、従来どおりの方法により納めていただきます

公的年金等の所得に係る特別徴収の徴収月と税額

■初年度

徴収方法	普通徴収		特別徴収		
徴収月	6月	9月	10月	12月	2月
税額	年税額の4分の1ずつ		年税額の6分の1ずつ		

■2年目以降

徴収方法	特別徴収（仮徴収）			特別徴収（本徴収）		
徴収月	4月	6月	8月	10月	12月	2月
税額	前年度の2月と同じ額ずつ			年税額から仮徴収分を差し引いた額の3分の1ずつ		

※前年度に特別徴収が中止となった場合は、初年度と同様の徴収方法となります。

三河国分尼寺跡史跡公園天平ロマンの夕べ

生涯学習課☎88－8035

期日　9月21日（月）（少雨決行。雨天・強風の場合は翌日に順延。翌日も雨天・強風の場合は中止）▶**時間・内容**　午後3時から4時まで＝昔のあそび体験コーナー▷午後4時から4時30分まで＝ペープサート（紙人形劇）観賞会▷午後5時から＝物販コーナー▷午後5時30分から6時まで＝オープニングイベント（太極拳実演）▷午後6時から8時30分まで＝万灯（まんどう）点灯▷午後6時30分から8時まで＝浦安の舞と躍山境（おどりやまさかい）おどり演舞、アコーディオン演奏、雅楽▶**会場**　三河国分尼寺跡史跡公園▶**会費**　無料▶**申し込み**　当日、会場へ▶**その他**　史跡公園駐車場は利用できません。自動車でお越しの際は、臨時駐車場をご利用ください

昨年のスポーツフェスティバルの様子

みんなで参加しよう

スポーツフェスティバル2009を開催

10月12日(月)の「体育の日」に、市内の公共施設を開放し「スポーツフェスティバル２００９」を開催します。

当日は、少年軟式野球大会、一万人卓球大会などのスポーツ大会や、グラウンド・ゴルフ教室、市民ボウリング教室などのスポーツ教室を行います。

秋の一日を家族や友だちといっしょにスポーツに親しんで、「体育の日」を機会にいい汗を流してみませんか。

予備日など詳細については、市民体育課（88局８０３６番）へ、お問い合わせください。

スポーツ大会（カッコ内は10月12日以外）

大会名	①会場②時間③内容④対象⑤申し込み
少年剣道大会（10月４日）	①武道館②9:00～15:00③団体競技と個人戦④市内の剣道教室の生徒⑤9月7日(月)までに武道館へ
クレー射撃フェスティバル（10月４日）	①愛知県総合射撃場(豊田市)②9:00～12:00③クレー射撃の大会④市内に在住の銃保持者⑤当日、会場へ
ママさんバレーボール交流大会（10月11日）	①総合体育館②9:20～17:00③６人制で校区対抗のトーナメント試合④第50回市民体育大会校区予選一般女子の部に出場チームのうち、各校区２チーム(市民体育大会出場チームを除く)⑤9月11日(金)までに総合体育館へ
Ｕ９サッカーフェスティバル（10月11日）	①市サッカー場②9:00～12:00③ミニサッカー大会④市内の小学３年生以下⑤9月19日(土)までに総合体育館へ
ペタンク講習会・大会（10月11日）	①新道公園②9:00～12:00③ペタンクの講習と大会④参加自由⑤当日、会場へ
パターゴルフ競技会	①御幸浜パターゴルフ場②9:00～12:00③パターゴルフの競技会④参加自由⑤当日、会場へ
少年軟式野球大会	①市野球場ほか②9:00～17:00③小学生チームのトーナメント試合④小学４年生から６年生までで編成されたチーム⑤9月11日(金)までに総合体育館へ
少年柔道大会	①武道館②9:00～12:00③学年別の個人戦④柔道経験が１年以上の小学生⑤9月18日(金)までに武道館へ
一万人卓球大会	①総合体育館②9:20～17:00③年齢別に７部門のトーナメント試合④市内、または小坂井町に在住、在勤、または在学の方⑤9月18日(金)までに総合体育館へ
小学男子ソフトボール交流大会	①曙グラウンド②9:00～15:00③各校区チームによるトーナメント試合④第50回市民体育大会の校区予選で２位のチーム⑤9月11日(金)までに総合体育館へ
市民3ON3大会	①金屋中学校②9:00～17:00③ストリートバスケット(３ON３)の試合④市内の中学生以上のチーム⑤9月18日(金)までに総合体育館へ
弓道錬成会	①武道館②9:30～16:00③基本体と基本動作の習得と個人戦④市内の中学生⑤9月18日(金)までに武道館へ
空手道錬成会	①農業者トレーニングセンター②9:00～14:00③各ランク別の組み合わせによる形競技④幼児から中学生までの空手道連盟加盟者⑤当日、会場へ
ソフトバレーボール交流大会	①南部中学校体育館②9:00～14:00③中高年対象の交流試合④市内に在住、または在勤の50歳以上の男性および45歳以上の女性⑤10月2日(金)までに総合体育館へ

スポーツ教室（カッコ内は10月12日以外）

教室名	①会場②時間③内容④対象⑤申し込み
陸上競技記録会（10月３日）	①陸上競技場②9:00～12:00③自分の競技能力を理解する④小学生ほか⑤9月22日(火)までに総合体育館へ
楽しく踊ろうフォークダンス（10月４日）	①総合体育館②9:30～15:00③フォークダンスの講習④参加自由⑤当日、会場へ
ソフトテニス教室（10月11日）	①市庭球場②13:00～17:00③基本フォーム、ルールなどの初歩技術の講習④中学生以上⑤当日、会場へ
テニス教室（10月11日）	①地域文化広場庭球場②9:00～15:00③基本フォーム、ルールなどの初歩技術の講習④参加自由⑤当日、会場へ
グラウンド・ゴルフ教室	①陸上競技場②9:00～12:00③グラウンド・ゴルフの実技指導④参加自由⑤当日、会場へ
みんなでバドミントン	①総合体育館②9:00～17:00③基本技術の講習④参加自由⑤当日、会場へ
市民ゲートボール教室	①新道公園②9:00～12:00③基本からゲームまでの講習④市内に在住、または在勤の方⑤当日、会場へ
市民ボウリング教室	①豊川エースボウル②9:00～12:00③基本からゲームまでの指導④参加自由⑤当日、会場へ。会場使用料として300円と貸し靴代が必要
少林寺拳法演武会	①文化会館大ホール②9:00～15:00③演武会④市内に在住、または在勤の方⑤当日、会場へ
ファミリーバドミントン講習会	①中部小学校体育館②9:00～12:00③基本からゲームまでの講習④市内に在住、または在勤の小学４年生以上⑤当日、会場へ
ボールルームダンス初心者講習会（10月15日）	①総合体育館②19:00～20:30③基本の講習④市内に在住の初心者⑤当日、会場へ
市民トレッキング（10月18日）	①伊吹山②6:30に総合体育館前集合③トレッキング④参加自由⑤先着25人。10月9日(金)までに総合体育館へ。大人5,000円、小・中学生4,000円が必要

催事 Events

市民名画劇場

中央図書館☎85局5536番

期日 9月30日（水）▼**時間** 午前の部＝10時から▽午後の部＝1時30分から▼**会場** ジオスペース館多目的ホール▼**上映作品** 「小島の春」豊田四郎監督、夏川静江、菅井一郎、杉村春子ほか出演▼**定員** 各回100人▼**会費** 無料▼**申し込み** 当日、会場へ

絵本で子育て楽しんでみませんか

中央図書館☎85局5536番

期日 9月30日（水）、10月2日（金）・9日（金）で全3回▼**時間** 午前10時30分から11時30分まで▼**会場** 中央図書館▼**内容** 絵本を使った歌や遊び、育児絵本の作り方など▼**対象** 市内在住の4か月から12か月までの赤ちゃんとその保護者、妊娠中の方▼**定員** 20組▼**会費** 無料▼**申し込み** 9月2日から15日まで受け付け。所定の用紙に記入の上、直接、中央図書館2階事務室へ。応募者多数の場合は抽選

県営東三河ふるさと公園自然観察会

東三河ふるさと公園管理事務所☎87局9301番

日時 9月20日（日）午前9時30分から正午まで▼**集合場所** 東三河ふるさと公園管理棟前▼**内容** 「小さい秋み～つけた！秋の七草探し」と題した観察会▼**参加費** 無料▼**申し込み** 当日、会場へ

第19回あいち下水道フェア

下水管理課☎93局0154番

下水道に関する企画や、アトラクションを行います。

日時 9月12日（土）午前10時から午後3時まで▼**会場** 豊川浄化センター（豊橋市新西浜町）▼**内容** 浄化センター見学、水質分析体験、ビンゴゲームなど

豊川市防災講演会

防災対策課☎89局2194番

日時 9月26日（土）午後2時から3時30分まで▼**会場** 勤労福祉会館▼**講師・内容** 名古屋地方気象台防災調整官・伊藤晴夫さんによる「台風シーズンと気象に係る防災対策」と題した講演▼**定員** 500人▼**受講料** 無料▼**申し込み** 電話で、防災対策課へ。市ホームページからも申し込みができます▼**その他** 駐車台数に限りがありますので、公共交通機関の利用や乗り合わせで来場をお願いします

図書館の催し

9月5日(土)～18日(金)

中央図書館
☎85-5536

- 会場：おはなしのへや
- 定員：100人 ●会費：無料
- 申し込み：当日、会場へ

おはなしのとびら
9月5日(土)・10日(木)
午前10時30分～11時
絵本の読み聞かせとパネルシアターなど

おはなしポケット
9月15日(火)
午後3時～3時30分
絵本の読み聞かせやリズム体操、歌

おやこおはなしの会
9月6日(日)
午前10時30分～11時
すばなしと絵本の読み聞かせなど

よんでよんでの会
9月18日(金)
午前10時30分～11時
お気に入りの絵本の紹介と読み聞かせ

音羽図書館
☎80-1355

- 会場：音羽生涯学習会館児童室
- 定員：30人 ●会費：無料
- 申し込み：当日、会場へ

おはなしやさん
9月26日(土)
午後2時～2時30分
絵本の読み聞かせと手遊びなど

御津図書館
☎56-3538

- 会場：児童コーナー
- 定員：30人 ●会費：無料
- 申し込み：当日、会場へ

はっぴーたいむ
9月20日(日)
午前11時～11時45分
絵本の読み聞かせなど

フリーマーケット出店者募集
「商店街を探検だ！いなり楽市」を開催

いなり楽市実行委員会
☎090－4193－0441

「いなり楽市」が9月20日（日）午前10時から午後4時まで開催されます。今回も、商店街に設置された各ポイントを巡ると抽選で景品が当たる、恒例の「なるほどザ商店街」を実施します。

会場　豊川駅周辺▼**募集数**　フリーマーケット＝50店（車出店可）▼**出店料**　1ブース1千円▼**申し込み**　電話で、いなり楽市実行委員会へ（午後4時から8時まで）▼**その他**　雨天の場合は中止

スポーツ Sports

市民ペタンク交流大会

市民体育課☎88局8036番

日時　9月27日（日）午前9時から（雨天中止）▼**会場**　新道公園▼**対象**　市内、または小坂井町に在住、または在勤の中学生以上▼**参加費**　無料▼**持ち物**　運動のできる服装、水筒▼**申し込み**　当日、会場へ

第50回豊川市市民体育大会

市民体育課☎88局8036番

各校区で予選を勝ち抜いてきた選手たちが栄光と名誉をかけて熱戦を繰り広げます。ぜひ、応援にお出掛けください。

種目		会場		
		9月6日(日)	9月13日(日)	
			6日が実施された場合	6日が中止された場合
ソフトボール	小学男子	豊川工業高校グラウンド	曙グラウンド	中部小学校グラウンド・代田小学校グラウンド
	青年男子	三河臨海緑地内臨海球場	地域文化広場ソフトボール場	三河臨海緑地内臨海球場
	一般男子	音羽運動公園・曙グラウンド	曙グラウンド	音羽運動公園・曙グラウンド
バレーボール	青年女子	御津体育館	—	—
	一般女子	武道館・御津中学校	武道館	—
ミニバスケットボール	小学女子	総合体育館	総合体育館	—
陸上競技	男子	陸上競技場	—	陸上競技場
	女子	陸上競技場	—	陸上競技場
グラウンド・ゴルフ		市野球場	—	市野球場
玉入れ		陸上競技場	—	陸上競技場

第3期ミニバスケットボール教室

総合体育館☎86局5175番

■男子
日時　10月5日から12月28日までの月曜日で全12回。午後6時から9時まで▼**会場**　総合体育館▼**対象**　市内の小学2年生から5年生まで▼**受講料**　4千円（スポーツ傷害保険料を含む。9月21日の説明会時に集金）▼**申し込み**　9月20日（日）まで受け付け。直接、または電話で、総合体育館へ

■女子
日時　10月4日から12月27日までの土曜日、または日曜日で全12回。午後6時から9時まで▼**会場**　総合体育館▼**対象**　市内の小学2年生から6年生まで▼**受講料**　3千円（スポーツ傷害保険料を含む。9月19日の説明会時に集金）▼**申し込み**　9月18日（金）まで受け付け。直接、または電話で、総合体育館へ

kozakai town 小坂井ってこんな町 vol. 1

あれこれ小坂井町

●葵の紋発祥ゆかりの地

【伊奈城趾公園・花ヶ池公園】

享禄２（1529）年、伊奈城主・本多正忠は、松平清康（徳川家康の祖父）に従い、吉田城を攻略しました。正忠は清康を伊奈城に招き、城内の花ヶ池の水葵（すいき）（ジュンサイ）の葉を敷いて酒肴（しゅこう）を出した折、喜んだ清康は、本多家の家紋「立葵紋」を松平家の家紋とし、後に「三つ葉葵紋」になったといわれています。

小坂井町では、伊奈城趾と花ヶ池を史跡公園として保存し、その歴史を現在に伝えるとともに、毎年10月の第２日曜日に「こざかい葵まつり」を開催しています。

問合せ先　小坂井町中央公民館（72－2165）

敬老金を支給します

９月１日に市内に住所のある方を対象として、「豊川市敬老金」を昭和４年生まれの方に5,000円、大正11年生まれの方に１万円、明治42年以前に生まれた方に３万円を９月下旬までに支給します。なお、届け出の必要はありません。また、明治43年生まれの方には、「愛知県敬老金」を合わせて支給します。**問合せ先**　介護高齢課（89－2105）

ボウリングジュニアスクール

豊川市民ボウリング協会
☎85局６３２１番（豊川エースボウル内）

日時　９月27日、10月18日、11月１日、12月６日の日曜日の午後１時30分から３時30分まで▼**会場**　豊川エースボウル▼**講師**　女子プロボウラー・林久美子さん▼**対象**　市内の小・中学生▼**定員**　各回30人▼**受講料**　１千円（ゲーム・貸し靴代を含む。当日集金）▼**申し込み**　先着順に受け付け。当日までに所定の用紙に記入の上、豊川エースボウルへ

豊川市民ゴルフ大会

市民体育課☎88局８０３６番

日時　10月19日（月）午前８時30分から▼**会場**　平尾カントリークラブ▼**対象**　市内、または小坂井町に在住、または在勤のアマチュアの方▼**競技方法**　ダブルペリアによるハンディ戦▼**参加費**　２千円（プレイ代が別に必要）▼**申し込み**　９月30日（水）まで受け付け。所定の用紙に記入の上、豊川ゴルフ協会事務局（東海カントリークラブ内）へ▼**その他**　４人１組で参加したい方は４人１組で申し込んでください。また、事業所対抗総合体育大会ゴルフの部を兼ねているので、参加希望の方は、お問い合わせください

講座教室 Courses

市民健康講座

市民病院☎86局１１１１番

日時　９月17日（木）午後２時から３時まで▼**会場**　勤労福祉会館第２会議室▼**講師・内容**　渡辺マタニティークリニック医師・渡辺慎一郎さんによる「正しい知識で上手に利用～更年期の女性ホルモン補充療法～」と題した講演▼**定員**　60人▼**受講料**　無料▼**申し込み**　電話で、市民病院庶務課へ。当日、会場でも受け付けできます

スキルアップ講座

わらべうたであそびましょう

中央図書館☎85局５５３６番

「わらべうた」や「手あそび」を、実演を交えながら楽しく学びます。

日時　10月６日（火）午前10時30分から正午まで▼**会場**　中央図書館▼**講師**　元美和町図書館員・山口陽子さん▼**対象**　豊川市内ではなし会などのボランティア活動をしている方、または興味のある方▼**定員**　40人▼**会費**　無料▼**申し込み**　９月８日（火）午前９時30分から、先着順に受け付け。直接、中央図書館２階事務室へ

マンション管理員講習会

県シルバー人材センター連合会
☎〈０５２〉９６１局９５２１番

日時　11月10日から24日までの全８日。午前10時から午後４時まで▼**会場**　勤労福祉会館▼**内容**　マンション管理業務の知識・技能の習得▼**対象**　60歳代前半の働く意欲のある方▼**定員**　30人▼**受講料**　無料▼**申し込み**　10月９日（金）まで受け付け。申込用紙に記入の上、郵送で、県シルバー人材センター連合会（〒460－０００１名古屋市中区三の丸３の２の１愛知県東大手庁舎内）へ。応募者多数の場合は抽選

臨時職員を募集

商工観光課☎89－2140

市では、短期の雇用機会を創出する事業を実施し、離職を余儀なくされた非正規労働者、中高年齢者などの失業者を対象に、平成21年10月採用の臨時職員を募集します。

申込期間や賃金などの詳細については、各事業実施課へ、お問い合わせください。

業務内容	期間	人数	事業実施課
ポルトガル語の通訳および翻訳	６か月間程度	１人	国際課 ☎89－2158
納税相談のポルトガル語通訳	６か月間程度	３人	市民税課 ☎89－2129
公立保育園のガラス飛散防止フィルム貼などの作業	６か月間程度	２人	子ども課 ☎89－2133
不法投棄防止の市内夜間巡視、不法投棄物撤去などの作業	６か月間程度	４人	環境対策課 ☎89－2166
男女共同参画アンケート調査の補助事務	５か月間程度	１人	生活活性課 ☎89－2165
町内会加入啓発パンフレットの戸別訪問による配布	３か月間程度	１人	生活活性課 ☎89－2165
各種台帳整理、現地調査	３か月間程度、または６か月間程度	５人	農務課 ☎89－2138

公用車への広告を募集します

上水業務課☎93－0152

豊川市水道事業では、自主財源の確保と地域経済の活性化を図ることを目的として、公用車への有料広告事業主を募集します。

掲載場所　公用車（普通自動車）車両側面２面▶**掲載車両台数**　２台▶**サイズ・掲載料**　縦50センチ×横50センチ＝１台１万円▶**掲載期間**　平成21年11月１日から22年３月31日まで▶**掲載方法**　特殊フィルムによる貼付（車両塗装に影響のないもの）▶**申し込み**　９月14日から25日までの午前９時から午後５時まで、先着順に受け付け（土・日曜日、祝日を除く）。「豊川市水道事業車両広告掲載申込書」「同意書兼市税滞納情報照会書」（いずれも市ホームページからダウンロード可能）に必要事項を記入し、署名押印したものに広告原稿、会社概要などを添付して、直接、上水業務課（一宮庁舎２階）へ▶**その他**　申し込みに当たっては、豊川市水道事業広告掲載要綱、豊川市水道事業広告掲載基準、豊川市水道事業車両広告掲載要領、豊川市水道事業車両広告募集要項（いずれも市ホームページからダウンロード可能）の内容を順守すること

その他 Others

トヨカワシティマラソンスタッフ募集

市民体育課☎88局8036番

日時　11月15日（日）午前８時30分から正午まで▶**内容**　大会当日の受け付けや路上審判員▶**対象**　市内に在住の18歳以上の方（高校生は除く）▶**申し込み**　９月25日（金）まで受け付け。直接、または電話で、トヨカワシティマラソン実行委員会（市民体育課内）へ▶**その他**　打ち合わせのため、大会開催日近くの平日の夜に集まっていただく場合があります

平成21年上半期の火災発生状況

消防本部予防課☎89局9682番

市消防本部管内の１月から６月までの火災発生件数は23件で、建物15件、車両１件、その他７件でした。その出火原因別は、たばこが７件と最も多く、続いてたき火、放火・放火の疑いなどといった状況になっています。

また、全国的には放火火災が出火原因で最も多くなっています。日ごろから、「放火されない」「放火させない」「放火されても被害を大きくさせない」環境を作ることを心掛けましょう。

不動産鑑定士による無料相談会

愛知県不動産鑑定士協会☎（052）331局5356番

日時　10月３日（土）午前10時から午後４時まで▶**会場**　桜ヶ丘ミュージアム会議室▶**内容**　土地価格、地代、家賃、借地権、相続時の土地の分割、不動産の有効利用など土地に関する相談に不動産鑑定士が応じます▶**相談料**　無料▶**申し込み**　当日、会場へ

国民保護協議会を開催します

防災対策課☎89局2194番

市では、「武力攻撃事態等における国民の保護のための措置に関する法律」の規定に基づき、豊川市国民保護協議会を設置しています。今回、国民の保護に関する基本指針の変更などに伴い、市国民保護計画の変更を実施するに当たり、その内容を審議するための同協議会を開催します。傍聴を希望される方は、直接会場へお越しください。

日時　９月29日（火）午後２時から▶**会場**　市役所本31会議室（本庁舎３階）

第2回学校の日

学校教育課☎88局8033番

９・10月に実施する学校は、左表のとおりです。ぜひ、ご覧ください。

学校名	期日	時間	内容	
中部中学校	9月12日（土）	8：50～15：30	中中祭	オープニング、テーマイベント、学年発表、スポーツフェスティバル
	9月13日（日）	8：50～15：30		各クラスで取り組む活動、ステージパフォーマンス、フィナーレ
代田中学校	9月13日（日）	9：00～14：45	代中フェスタ	学級対抗「長縄大会」、スポーツチャレンジャー
南部中学校	9月17日（木）	9：00～15：35	文化祭	ステージ発表、テーマイベント、ＰＴＡ展示・企画、クラスイベント
	9月20日（日）	9：00～15：20	体育祭	各種競技、南中祭フィナーレ、マスゲーム
豊川小学校	9月19日（土）	9：00～15：00	運動会	校区みんなの心ふれ合う運動会（大玉送り、町内対抗リレーなど）
中部小学校	9月19日（土）	9：00～15：00	運動会	競争種目、学年種目、団体競技種目
天王小学校	9月19日（土）	9：00～14：30	運動会	天王小学校・天王校区民合同運動会
西部中学校	9月19日（土）	9：10～15：15	西中祭	ふれあい活動、クラス対抗種目、マスゲーム、フィナーレ
御油小学校	9月26日（土）	8：50～14：15	運動会	各学年・ブロックによる演技と競技、地域の方とのふれあい競技
長沢小学校	9月26日（土）	9：00～14：30	運動会	おしろやま班種目（縦割り）
赤坂小学校	9月26日（土）	9：15～15：00	運動会	大玉送り、三世代交流玉入れ
金屋中学校	10月17日（土）	9：10～15：30	金中祭	スポーツフェスタ、３年総合発表、全体ステージ発表

豊川市都市計画マスタープランの一部変更の縦覧

新市民病院建設及び大規模集客施設立地規制に係る豊川市都市計画マスタープランの一部変更を公表しました。なお、公表内容については、縦覧場所で閲覧することができます。

縦覧場所　都市計画課（北庁舎３階）、プリオ窓口センター（プリオビル５階）▶**問合せ先**　都市計画課（89－2147）

牛乳パックを回収します

アースクラブ☎88局6973番

日時　9月19日（土）午前10時から正午まで▼**会場**　クックマート本野店入口付近▼**内容**　牛乳パック1キロ当たり5円で引き取ります▼**その他**　牛乳パックは切り開いて洗浄し、乾かしてください

障害福祉各手当の所得状況届の提出はお済みですか

福祉課☎89局2131番

特別障害者手当、障害児福祉手当、経過的福祉手当、特別児童扶養手当、愛知県在宅重度障害者手当などを受給している方は、所得状況届の提出が必要です。提出期限は9月10日（木）です。この届をまだ提出されていない方は、至急、福祉課（本庁舎1階）へお越しの上、手続きをしてください。

なお、提出がない場合は、8月分以降の手当の支給が停止となります。

高齢者・障害者の人権あんしん相談

名古屋法務局人権擁護部☎〈052〉952局8111番

虐待など、高齢者・障害者の人権にかかわる悩みごと、心配ごとなどに電話で相談に応じます。相談内容についての秘密は固く守られますので、お悩みの方はご相談ください。

開設日	時間	電話番号
9月6日～12日	平日　午前8時30分～午後7時 土・日曜日　午前10時～午後5時	〈052〉952局8200番

ＪＲ牛久保踏切通行止めのお知らせ

土木課☎89局2143番

歩道設置工事のため、次のとおり通行止めを行います。ご理解とご協力をお願いします。

期間　9月29日午後9時から12月24日正午まで▼**場所**　ＪＲ牛久保踏切（左図のとおり）▼**規制内容**　歩行者を含む全面通行止め

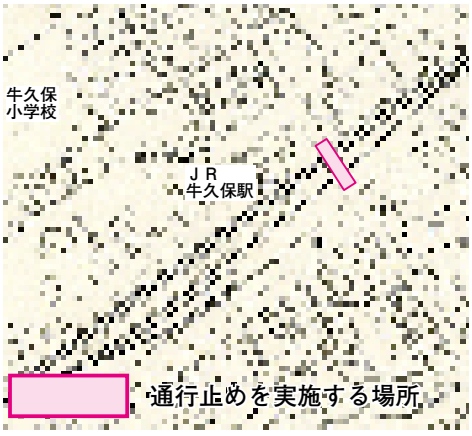

市民体育課☎88－8036

トヨカワシティマラソンを11月15日（日）午前10時30分から、陸上競技場を中心とするコースで開きます。

部門・対象・距離　下表のとおり▶**参加資格**　健康診断を各自の責任で受診し、健康に自信のある方で、各部門とも60分以内で走れる方。なお、高校生以下の方は、保護者の同意が必要▶**参加費**　一般＝2,000円▷高校生＝1,000円▷小・中学生＝500円▶**申し込み**　9月1日から10月15日まで受け付け。所定の用紙に記入の上、直接、市民体育課（音羽庁舎２階）、または総合体育館へ。用紙は市民体育課と総合体育館にあります。郵送（〒441－0292赤坂町松本250市民体育課内）、郵便振替、インターネット（http://runnet.jp/）でも申し込めます

部門	対象	距離
1部	中学生以上の男子	10キロ
2部	40歳以上の男子	10キロ
3部	50歳以上の男子	10キロ
4部	60歳以上の男子	10キロ
5部	中学生以上の女子	10キロ
6部	40歳以上の女子	10キロ
7部	中学生以上の男子	5キロ
8部	40歳以上の男子	5キロ
9部	50歳以上の男子	5キロ
10部	60歳以上の男子	5キロ
11部	中学生以上の女子	5キロ
12部	40歳以上の女子	5キロ
13部	中学生男子	3キロ
14部	中学生女子	3キロ
ジョギングの部	小学生以上	3キロ

レジ袋辞退率をお知らせします

環境対策課☎89局2166番

市では、4月1日からごみゼロ社会・循環型社会を目指し、レジ袋削減協定締結店において、レジ袋有料化を実施しています。

4月から6月までの月別のレジ袋辞退率は、4月は90・7パーセント、5月は91・8パーセント、6月は91・9パーセントで、3か月間で約420万枚（約41トン）のレジ袋が削減できました。

今後もマイバッグ・バスケットのご利用をお願いします。

10月の無料市民相談

お気軽にお越しください。

市民相談室（市役所北庁舎４階）☎89－2104			
市民よろず相談	電話相談可	毎週月～金曜日	9:00～16:00
行政よろず相談	電話相談可	1・8・15・22・29日	13:00～16:00
人権よろず相談	電話相談可	5・19・26日	13:00～16:00
消費生活相談	電話相談可	毎週月～金曜日	9:00～16:00
多重債務相談	電話相談可	毎週月～金曜日	9:00～16:00
弁護士による多重債務者相談（予約制）		5日	9:00～12:00
プリオ窓口センター市民相談室（プリオ５階）☎82－1305			
法律相談（予約制）（予約は☎89－2104）		3・7・10・17・22・24・31日	13:00～16:00
女性悩みごと相談（電話相談可）		2・16日	10:00～15:00
登記相談		7・21日	13:00～16:00
測量相談		9日	13:00～16:00
建築相談		23日	13:00～16:00
労働相談		8・22日	13:00～16:00
発明考案相談		1・15日	10:00～12:00
若者自立支援相談（内容などの問い合わせは☎67－3201）		1・15日	13:00～16:00
健康福祉センター☎92－1377（内容などの問い合わせは、市民相談室☎89－2104）			
行政よろず相談		22日	13:00～16:00
女性悩みごと相談		22日	13:00～16:00
音羽支所☎88－8000（内容などの問い合わせは、市民相談室☎89－2104）			
行政よろず相談		27日	13:00～16:00
女性悩みごと相談		27日	13:00～16:00
御津生涯学習会館☎76－4714（内容などの問い合わせは、市民相談室☎89－2104）			
人権よろず相談		15日	13:00～16:00
女性悩みごと相談		15日	13:00～16:00

健康福祉センター☎92－1377（内容などの問い合わせは、福祉課☎89－2131）		
知的障害者相談	14日	10:00～12:00
障害者よろず相談	14日	13:30～15:30
御津福祉保健センター☎77－1500（内容などの問い合わせは、福祉課☎89－2131）		
知的障害者相談	14日	10:00～12:00
障害者よろず相談	14日	13:30～15:30
市役所子ども課（本庁舎１階）☎89－2133		
母子相談	毎週月～金曜日	10:00～17:00
子育て支援センター（プリオ５階）☎89－1398・市内各保育園		
乳幼児子育て相談	子育て支援センター 毎週月～金曜日	10:00～18:00
乳幼児子育て相談	各保育園 毎週月～金曜日	10:00～15:00
少年愛護センター（子育て支援センター内・プリオ５階）☎84－5756 家庭児童相談室（子育て支援センター内・プリオ５階）☎84－1329		
児童・青少年相談	毎週月～金曜日	10:00～17:00
ウィズ豊川☎83－5211（内容などの問い合わせは、福祉課☎89－2131）		
内職相談	毎週金曜日	10:00～15:00
聴覚障害相談	13日	13:00～16:00
知的障害者相談	14日	10:00～12:00
障害者よろず相談	14日	13:30～15:30
心理教育相談室「ゆずりは」（勤労福祉会館）☎88－8033		
心理教育相談（予約制）	毎週月～金曜日	13:30～17:30
心理教育相談室「ゆずりは」分室（音羽庁舎４階）☎88－8033		
心理教育相談（予約制）	毎週月・火曜日	13:30～17:30

Voice! 市民の声【ボイス】

みなさんからお寄せいただいたご意見を紹介します

軒下などにつるが伸びる植物が植えてありますが、あれは何ですか

近年、夏季になると自宅や会社の軒下や窓際にアサガオやニガウリなどのつる性植物を植えてあるのを見かけます。これは「緑のカーテン」と呼ばれています。

この緑のカーテンは、熱線といわれる赤外線を反射し、夏の強い日差しを和らげてくれる効果があります。

また、葉の気孔から蒸発する水分により、葉の間を通り抜ける風が冷やされ、その風により室内の温度が抑えられるといった効果もあります。この効果を利用すれば、冷房の設定温度を少し高めに設定したり、冷房を止めたりすることで、省エネ効果も期待できます。

来年の夏、緑のカーテンを育てみませんか。

杉浦博子さん（市田町）提供

お問い合わせ 環境対策課（89局2141番）

ご意見やご要望はこちらへ

お問い合わせ◎秘書課（89-2121）

- 「市民何でも意見箱」
  市役所、一宮・音羽・御津支所、プリオ窓口センターに設置
- 「市民何でも意見メールボックス」
  市ホームページのトップページから

本谷美加子オカリナコンサート

～心を包みこむ やさしい響き～

素朴な楽器「オカリナ」の温かな音色に魅了されるコンサートです。

実力、人気ともに日本を代表するオカリナ奏者の本谷美加子さんによる、鳥のさえずりや森の静けさなどを表現した素晴らしい演奏で、秋のひとときをお楽しみください。

◆**日時** 11月15日（日）午後2時開演

◆**会場** 一宮生涯学習会館ホール

本谷美加子さん

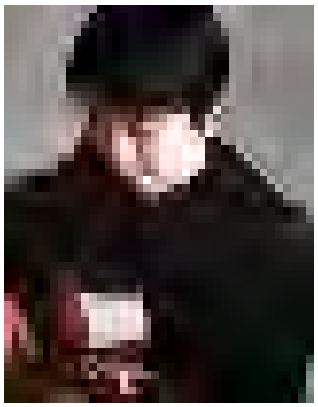

竹内永和さん

◆**出演** 本谷美加子さん（オカリナ）、竹内永和さん（ギター）

◆**入場料** 一般＝1千円（当日券は1千300円）▽中学生以下＝500円（当日券は700円）

◆**演奏予定曲** コンドルは飛んで行く、花祭り、小鳥のワルツほか

◆**前売券** 9月15日（火）午前9時から、一宮生涯学習会館、桜ヶ丘ミュージアム、音羽文化ホール、御津文化会館で発売

◆**問合せ先** いちのみやふれあい鑑賞会（竹腰☎93局2765番）

ロビーコンサートのご案内

■ピアノとソプラノのコンサート

～音で描く情景～

名古屋芸術大学出身の4人による、電子ピアノの連弾と美しいソプラノのロビーコンサートです。ぜひ、お聴きください。

◆**期日** 9月13日（日）

◆**時間** 第一部＝午前11時から▽第二部＝午後1時30分から

◆**会場** 桜ヶ丘ミュージアム1階ロビー

◆**出演** 相羽紗希さん（ソプラノ）、小川真奈さん（ピアノ）、上休場恵水さん（ピアノ）、徳田有紀さん（ピアノ）

◆**入場料** 無料

◆**問合せ先** 豊川市文化のまちづくり委員会事務局（文化振興課内☎85局3775番）

小川さん（左）、相羽さん（右）

徳田さん（左）、上休場さん（右）

■せせらぎたいむ

低音の響きが魅力的なコントラバスを主役に、温かい音色をお楽しみください。

◆**日時** 10月25日（日）午後2時開演

◆**会場** 音羽文化ホール（ウィンディアホール）

◆**出演** 長井美香さん（ピアノ）、丹治清貴さん（コントラバス）

◆**入場料** 500円

◆**演奏予定曲** エレジー、リベルタンゴ、イエスタデイほか

◆**前売券** 9月20日（日）から、音羽文化ホールで発売

◆**問合せ先** 音羽文化ホール（88局8010番）

■あったかハートのコンサート

箏（こと）とピアノによる新しい音の世界を表現します。

◆**日時** 11月19日（木）午後7時開演

◆**会場** 御津文化会館（ハートフルホール）

◆**出演** 杉浦充さん（箏）、鈴木直己さん（ピアノほか）

◆**入場料** 500円

◆**演奏予定曲** 四季桜、ひばりメドレーほか

◆**前売券** 9月13日（日）から、御津文化会館で発売

◆**問合せ先** 御津文化会館（76局3720番）

文化情報コーナー

（9月16日～10月15日）
開催期日などは、変更になる場合がありますので、あらかじめ電話でご確認ください。

催し物	日時	会場	内容・問合せ先
齣羅豊川三人衆作品展	9月1日～30日	いっぷく亭	無料、豊川まちづくり そわか（鈴木）☎84－0275
和紙ちぎり絵展	9月1日～25日	ウォーキングセンター	無料、和紙ちぎり絵豊川サークル（鈴木）☎86－3225
桑原省吾モノクロ写真展総集編	9月1日～30日	画廊喫茶ティータイム	有料（飲み物代）、ティータイム☎84－1278
第14回ふれあいみんなの芸術祭「燎原展・豊彩会展」	9月15日～20日	桜ヶ丘ミュージアム	無料、豊川文化協会美術部 燎原会（鈴木）☎85－4372
竹と革のインテリア	9月16日～27日	ギャラリー花棕櫚	無料、ギャラリー花棕櫚☎84－9482
豊川閣寺宝館秋季宝物展	9月16日～11月26日	豊川閣寺宝館	有料、江戸後期「十六羅漢の内・羅怙羅尊者」ほか、豊川閣寺宝館☎85－2030
本宮書道展	9月17日～29日	本宮の湯ギャラリー	無料、本宮の湯☎92－1880
菊地裕介ピアノリサイタル	9月19日15:00～	フロイデンホール（小坂井町）	一般1,000円（当日は500円増し）、未就学児入場不可、フロイデンホール☎78－3000
松竹大歌舞伎近松座公演	9月20日 12:30～・17:00～	文化会館大ホール	S席6,500円、A席5,500円、学生席（小・中学生・高校生）2,000円、全指定席、豊川文化協会☎89－7082
手作り雑貨「きまぐれ展」井川尚美	9月21日～25日	カフェ＆ギャラリーMokurin（もくりん）	無料、カフェ＆ギャラリーMokurin（もくりん）☎86－2344
第14回ふれあいみんなの芸術祭「第14回豊宝書道展」	9月22日～27日	桜ヶ丘ミュージアム	無料、豊川文化協会書道部 豊宝書道会（権田）☎93－5048
市民呈茶（宗徧吉田流）	9月26日10:00～	茶室「心々庵」	一服300円、豊川文化協会☎89－7082
天生流 流展	9月26日・27日	新城文化会館	無料、天生流（仲原）☎85－3147
あじさいクラブ20周年記念「歌ごよみ21」	9月27日9:00～	文化会館中ホール	無料、豊川文化協会歌謡部 あじさいクラブ（田代）☎85－1414
私の18番ミニコンサート	9月28日18:30～	画廊喫茶ティータイム	500円（飲み物代）、ティータイム☎84－1278
第14回ふれあいみんなの芸術祭「写真・水彩画展」	9月29日～10月4日	桜ヶ丘ミュージアム	無料、豊川文化協会☎89－7082
異作展	10月1日～15日	本宮の湯ギャラリー	無料、本宮の湯☎92－1880
栃久保操展「森の風景」	10月1日～18日	ギャラリー花棕櫚	無料、ギャラリー花棕櫚☎84－9482
豊川市民歌謡クラブ「歌の祭典」	10月4日9:30～	文化会館中ホール	無料、豊川市民歌謡クラブ（太田）☎84－7978
たんぽぽコーラス30周年記念演奏会	10月4日14:00～	一宮生涯学習会館	無料、たんぽぽコーラス（大谷）☎93－3103
和紙ちぎり絵豊川サークル展	10月6日～11日	桜ヶ丘ミュージアム	無料、和紙ちぎり絵豊川サークル（鈴木）☎86－3225
一葉会小品展	10月6日～11日	桜ヶ丘ミュージアム	無料、豊川文化協会美術部 一葉会事務局（金田）☎0531－22－5274
市民呈茶（裏千家）	10月10日10:00～	茶室「心々庵」	一服300円、豊川文化協会☎89－7082
市民月例茶会（裏千家・煎茶売茶流）	10月11日10:00～	地域文化広場	有料、豊川文化協会茶道部☎89－7082
窪田宏エレクトーン＆勝田一樹サックスコンサート	10月11日14:00～	文化会館中ホール	大人2,800円、学生2,000円、豊川文化協会文化交流部 東三河PTC（鎌田）☎84－3140
豊川少年少女合唱団第15回定期演奏会	10月12日14:00～	フロイデンホール（小坂井町）	800円、豊川文化協会音楽部 豊川少年少女合唱団（松下）☎86－1006
第204回低学年部例会「おまえうまそうだな・ねずみのすもう」	10月12日15:30～	勤労福祉会館	会員無料、豊川文化協会文化交流部 豊川おやこ文化の会（穴吹）☎86－6698

●文化情報コーナーに掲載希望の方は、文化振興課まで情報をお寄せください。
●文化振興課（桜ヶ丘ミュージアム内）☎85－3775●文化会館☎84－8411●豊川文化協会☎89－7082
●音羽文化ホール（ウィンディアホール）☎88－8010●御津文化会館（ハートフルホール）☎76－3720

絵はがきにみる No.27 郷土の風景

豊川稲荷総門

豊川稲荷（妙厳寺）の玄関口である総門は、明治17（1884）年に改築されたもので、総欅（けやき）造で屋根は銅版葺（ぶ）きです。門扉と両袖の扉には、樹齢千年余りの年輪を重ねた、魚の鱗（うろこ）に似た如鱗木目（じょりんもくめ）という木目のあるケヤキの一枚板が使用されています。総門はその壮麗な姿を現在でも基本的に変えていませんが、時代とともに変わりゆく門前町の町並みを静かに見続けています。なお、総門の次には境内で最古の建物といわれる山門があり、本堂（法堂）へと一直線に続きます。

この絵はがきは、明治末年から大正前期のものです。

桜ヶ丘ミュージアム1階ロビーで展示中

けんこう広場
Health

糖尿病・高血糖講演会

糖尿病予備軍（HbA1cが5.6％以上6.1％未満）でも、放置しておくと動脈硬化が進みます。糖尿病と言われる前に自分の生活を見直してみませんか。

期日・テーマ　右表のとおり▶**時間**　13：30～15：00▶**会場**　保健センター▶**定員**　40人▶**申し込み**　9月14日（月）から受け付け。電話で、保健センターへ▶**その他**　できるだけ3回ともご出席ください

期　日	テーマ
10月1日(木)	糖尿病って、どんな病気？
10月8日(木)	楽しい食事から健康へ
10月15日(木)	歯周病を治すと糖尿病もよくなる！？

得するウォーキング教室

この教室では2回を通して、歩く姿勢、注意点など、ウォーキングの基本を学びます。教室に参加して、体を動かす習慣をつけてみませんか。

日時　10月6日(火)･20日(火)10：00～11：30▶**会場**　総合体育館▶**対象**　ウォーキングに関心のある方▶**定員**　24人▶**持ち物**　運動のできる服装、室内用靴、タオル、飲み物▶**申し込み**　9月14日（月）から受け付け。電話で、保健センターへ

４０健診を受けましょう！

市では、40歳の方を対象として「４０健診」を行っています。対象者には、無料で健診を受けることができる受診券を送付しています。お手元に届いている方は、ぜひ受診してください。

また、対象者で転入・転居などにより受診券が届いていない方は、保健センターへご連絡ください。

なお、健診を実施している医療機関などの詳しいことは、受診券に同封のお知らせをご覧ください。

対象者　昭和44年4月1日～45年3月31日生まれの方。ただし、会社などで受診する機会のある方はご遠慮ください▶**実施項目**　肺がん検診、胃・大腸がん検診、歯周病健診、肝炎検査、乳がん検診（女性だけ）、子宮頸部がん検診（女性だけ）▶**実施期間**　平成22年2月20日まで▶**申し込み**　電話で、各医療機関へ▶**その他**　受診時の混雑を避けるため、できるだけ誕生月ごろの受診をお勧めします

健診で自分の体を知ろう！

閉じこもり予防「たまり場」

活動量が不足したり家に閉じこもったりすることは、老化を加速させる大きな原因となり、要介護状態への引き金にもなります。

「出掛ける場所が欲しい」「誰かと話がしたい」「何かを始めたい」と思っている方、ぜひお越しください。

詳しいことは、介護高齢課(89－2173）へ、お問い合わせください。

日時　9月29日から10月27日までの毎週火曜日。9：45～11：00▶**会場**　南部地域包括支援センター▶**内容**　簡単体操・ストレッチ、脳トレーニング、交流など▶**対象**　市内に在住のおおむね65歳以上の方▶**申し込み**　当日、会場へ

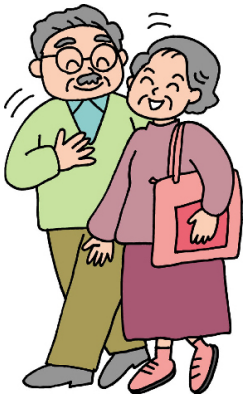

すくすく広場 Child care

育児相談

期　日	会　場
9月16日（水）	御津福祉保健センター
9月28日（月）	保健センター
10月13日（火）	音羽福祉保健センター

受付時間　9：30～10：30▶**内容**　育児・生活習慣の相談、体重測定など▶**持ち物**　母子健康手帳、乳児の場合はバスタオル▶**申し込み**　当日、会場へ

妊産婦歯科健診

期日・会場　9月18日（金）＝音羽福祉保健センター▷9月25日（金）＝保健センター▶**受付時間**　13：15～13：30▶**対象**　妊娠中の方、産後1年以内の方▶**持ち物**　母子健康手帳、筆記用具▶**申し込み**　当日、会場へ

乳幼児健診

受付時間　13：00～13：30▶**申し込み**　当日、会場へ▶**その他**　4か月児健診では読み聞かせが、1歳6か月児健診ではフッ素塗布が、3歳児健診では尿検査があります。2歳児歯科健診でフッ素塗布の希望者は、640円（おつりのいらないように）が必要です

	期日・会場	対　象	持ち物
4か月児健診	9月10日（木）音羽福祉保健センター	21年5月1日から10日までに生まれた子ども	バスタオル
	9月24日（木）保健センター	21年5月11日から20日までに生まれた子ども	
	10月6日（火）御津福祉保健センター	21年5月21日から31日までに生まれた子ども	
1歳6か月児健診	9月15日（火）御津福祉保健センター	20年3月1日から7日までに生まれた子ども	歯ブラシ
	9月29日（火）保健センター	20年3月8日から20日までに生まれた子ども	
	10月7日（水）保健センター	20年3月21日から31日までに生まれた子ども	
2歳児歯科健診	9月16日（水）御津福祉保健センター	19年9月11日から20日までに生まれた子ども	歯ブラシ
	9月30日（水）保健センター	19年9月21日から30日までに生まれた子ども	
	10月8日（木）健康福祉センター	19年10月1日から10日までに生まれた子ども	
3歳児健診	9月9日（水）健康福祉センター	18年6月1日から10日までに生まれた子ども	目と耳のアンケート（自宅で実施のこと）
	9月17日（木）保健センター	18年6月11日から22日までに生まれた子ども	
	10月1日（木）音羽福祉保健センター	18年6月23日から30日までに生まれた子ども	

▶母子健康手帳、赤ちゃんノートの健康診査票、筆記具をお忘れなく。
▶受診日や会場の都合が悪い方は、保健センターへご連絡ください。

子ども栄養相談

日時　10月9日（金）13：30～▶**会場**　保健センター▶**相談員**　小児科医、栄養士▶**対象**　肥満傾向や食事などについて心配のある入学前の子どもとその保護者▶**定員**　2～3人▶**申し込み**　電話で、保健センターへ

認知症を学ぶ会「わかば会」

わかば会では、同じような立場の人たちが集まり、悩みを話したり聞いたりしながら、認知症という病気をさまざまな面から学び合っていきます。

日時　9月15日（火）13：30～15：00▶**会場**　保健センター▶**対象**　介護者、認知症高齢者に関心がある方▶**申し込み**　当日、会場へ

豊川市の観光資源を紹介します。 問合せ先●市観光協会 89－2206

とよかわのみつけた！

どこか懐かしい日本一古い現役郵便ポスト

豊川稲荷の境内にある立願所（御祈祷申込所）の前に日本一古いといわれる郵便ポストがちょこんと立っています。明治45年製のこのポストは97歳で、今でも現役でがんばっています。

日本で郵便事業が開始されたのは明治4年、当初の郵便ポストは白木造りでした。郵便ポストが赤く塗られたのは明治34年で、東京日本橋に誕生した円筒形の鉄製ポストはモダンな作品として話題を呼んだようです。

豊川稲荷に残るポストは、差入口に雨よけのひさしをつけた「丸型ひさし付ポスト」と呼ばれるもので、昭和26年に新タイプが制定されるまで全国で長く使われていました。戦時中にも供出されずに現在までこうして残っているのは豊川稲荷の私設置ポストだったからです。

頑丈そうな造り、何重にも塗られたペンキの跡、ジッと近くで見てみると「郵便」の文字も右読みになっています。

どこか懐かしい感じの日本一古いといわれる郵便ポストがあることを知らない方も多いのではないでしょうか。

この機会に、あなたも明治の時代に思いをはせながら、手紙を出してみませんか。

この郵便ポストは、豊川稲荷（豊川町1）で見ることができます。

広　告

※財源確保のため有料広告を掲載しています。広告の内容に関する問い合せは直接広告主へ。

広報とよかわ 毎月1日・15日発行
●編集／秘書課●発行／豊川市役所［豊川市諏訪1丁目1番地／TEL 0533-89-2111／ホームページ http://www.city.toyokawa.lg.jp/］
広報とよかわは再生紙を使用しています。