広報 2012 No.1637 8.1

とよかわ

Contents

特集 このまちの「文化」を創る 2
カメラ・リポート …… 7
いきいき広場「ハローピープル」・ 9
スポットライト …… 11
●総合防災訓練を実施
●任期付職員を募集します
お知らせ …… 13
文化リズム …… 19
保健コーナー …… 21

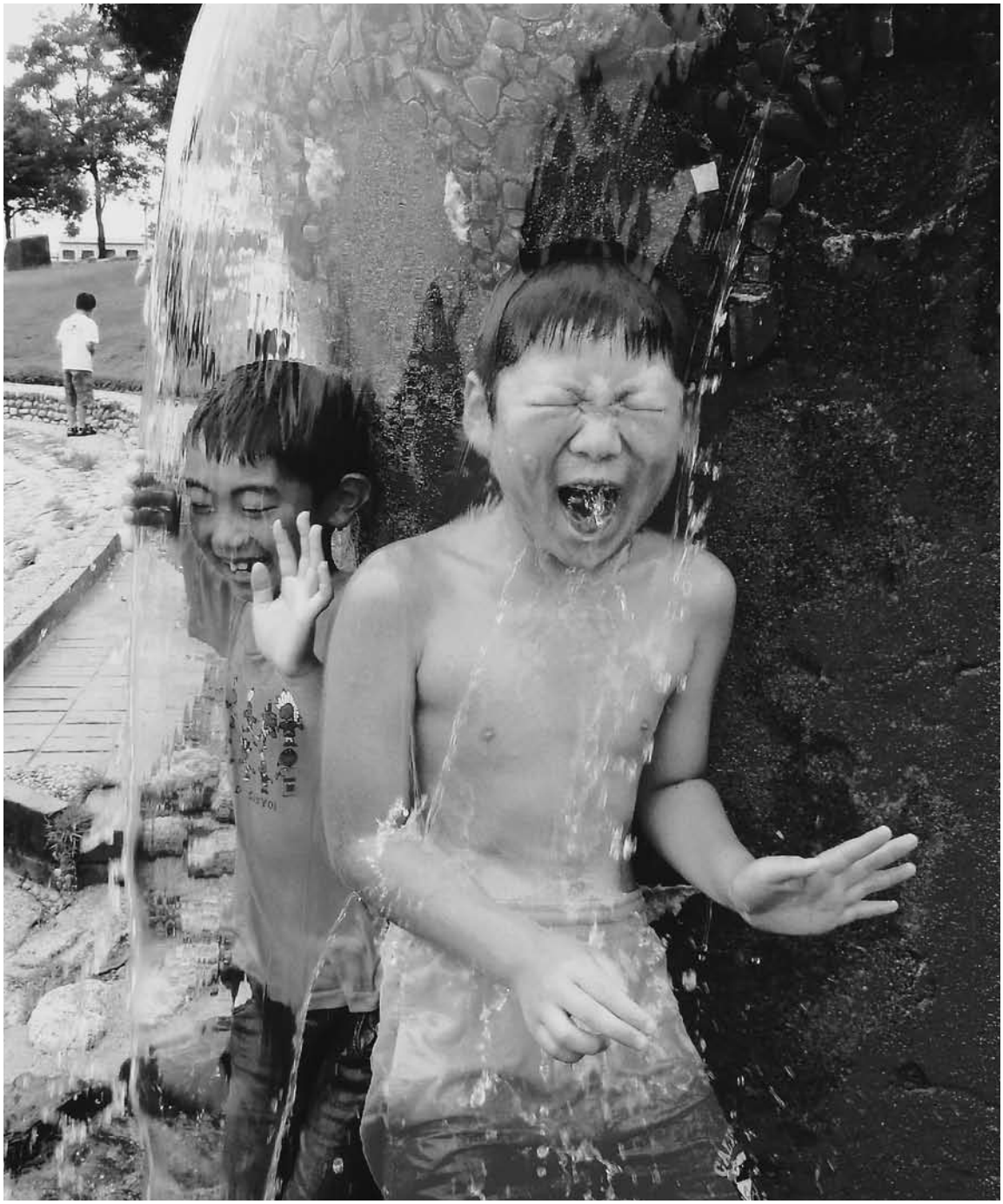

TOYOKAWA

広報 2012 No.1637 8.1
とよかわ

広報「とよかわ」8月1日号は、
8月中旬から下旬の催しものなどを
お知らせしています。

CCNetコミュニティチャンネル
行政情報文字放送(5分番組)
デジタル 12CH
とよかわ市政だより

毎日10回、市のイベント情報や制度などを中心に放送しています。詳しい放送時間については、CCNetの番組表、またはホームページをご覧ください。

とよかわ Good Choice
エフエム豊橋 84.3MHz

8月後半の番組

17日	中央図書館からのお知らせ
24日	総合防災訓練
31日	トヨカワシティマラソン

毎週金曜日午後0時15分から25分まで(再放送:午後7時00分から10分まで)、市のイベント情報やお知らせなどを紹介しています。
※番組内容は変更する場合があります。

人口と世帯 (7月1日現在)

総数	181,394人 (+8人)
男	89,983人 (−4人)
女	91,411人 (+12人)
世帯	65,822世帯 (+31世帯)

( )内は前月比

訂正とおわび
広報「とよかわ」7月1日号でお知らせした人口(総数)が、「181,586人」とあるのは、「181,386人」の誤りでした。訂正しておわびします。

火災と救急 (6月)

火災	5件
救急	493件

豊川市消防署管内の発生件数

犯罪発生状況 [窃盗] (6月)

総数	103件 (677件)
住宅侵入	12件 (91件)
自動車関係	17件 (109件)
自転車・オートバイ	38件 (193件)
その他	36件 (284件)

市内の発生件数。( )内は1月からの累計。豊川警察署調べ

8月 市民カレンダー [8月1日〜31日]

1	水	豊川海軍工廠展(31日まで桜ヶ丘ミュージアム)
2	木	郷土作家 中村正義展(18日まで桜ヶ丘ミュージアム) 豊川市小中学校音楽会(13:00〜文化会館)
3	金	おいでん横丁(5日まで諏訪公園) 市民病院盆踊りの夕べ(18:30〜市民病院南側)
4	土	御油夏まつり(5日まで御油神社) すわポン縁日(17:00〜諏訪公園)
5	日	笹踊り・七福神踊り(引馬神社)
6	月	
7	火	豊川市平和祈念式典(10:00〜文化会館)
8	水	
9	木	
10	金	中学生の主張(12:30〜文化会館)
11	土	市民呈茶(10:00〜地域文化広場心々庵)
12	日	
13	月	
14	火	
15	水	
16	木	
17	金	いいな、いなり寿司の日(11:30〜音羽支所1階ロビー)
18	土	雨乞いまつり(19日まで宮道天神社)
19	日	ゆうあいの里夏まつり(10:00〜ふれあいセンター)
20	月	
21	火	
22	水	
23	木	愛の献血(9:30〜・13:00〜市役所)
24	金	愛の献血(9:30〜・13:00〜市役所)
25	土	豊川手筒まつり(17:30〜市野球場)
26	日	いなり楽市(15:00〜豊川駅周辺)
27	月	
28	火	
29	水	
30	木	
31	金	

表紙写真紹介

●気持ちいい〜っ！

平成23年7月撮影
近藤佐緒里さん(光陽町)

遊び盛りの子どもたちには、何といってもぎょぎょランドです。年中楽しめて、特に夏は水遊びが最高。夏休みには何度でも足を運んでしまいます。親子そろってお気に入りの場所です。

特集

このまちの「文化」を創る

今年で三回目を迎え、
「東三河演劇フェスティバル」と、
名前を新たに変えた演劇の祭典が幕を開けます。
今回の特集では、豊川市を舞台にした
東三河演劇フェスティバル企画作品である
「豊川女子挺身隊」を中心に、
このまちに根付きつつある演劇の文化と、
これからのこのまちの文化について考えます。
詳しいことは、文化振興課（85局3775番）へ、
お問い合わせください。

地域に広がりつつある演劇という文化

東三河演劇フェスティバル2012がいよいよ幕を開けます。このフェスティバルの大きな特色は、企画から公演、個別の運営に至るまで、地元の演劇関係者有志で組織された実行委員会がじかに行っていること。そこには、たくさんの演劇集団が集まるだけでなく、ふるさとへのこだわりがあります。このまちを演劇で盛り上げていきたいという思いが、このフェスティバルを作り上げたといえるでしょう。

企画作品として上演される豊川海軍工廠を題材とした演劇は、出演者を一般の市民から公募し、市民自らが演じる舞台を届けます。地域と深い関係を持ちながら、演劇の文化は広がりつつあります。

今年は、三カ月を超える長期にわたって開催され、出演する劇団は、全部で十五団体を数えます。東三河にゆかりのある劇団が一堂に会し、それぞれ特色のある舞台を披露する予定です。演劇だけにとどまらず、朗読劇や語り、大人のための人形劇、ワークショップなどもあり、より多角的に舞台の面白さを感じてもらえる内容になっています。

1 稽古場に響く歌。観客の心に届くように、精一杯歌う。

2 たいせつな家族とのシーンを何度も演じる。

豊川の「歴史」を「文化」に

この夏、東三河演劇フェスティバルでは、
豊川海軍工廠の歴史を「豊川女子挺身隊―春、はなのはなやぐごと―」という演劇にかえて上演します。
「郷土の歴史」をモチーフに市民自らが作り出す「舞台」は、ここにしかないものです。

このまちを舞台にした「豊川女子挺身隊」

今からおよそ七十年前、市の中心部、現在の市役所庁舎の北側には、東洋一とうたわれた巨大な兵器工場がありました。市の誕生や発展に深く関わったこの海軍工廠は、終戦間際の昭和二十年八月七日、米軍機による空襲の標的となり、壊滅します。

当時、海軍工廠では全国各地から動員された多くの学徒や徴用工員が働いていました。また、無職や不在学の女性も徴用の対象となり、「女子挺身隊」が結成されます。戦況が激しさを増す中、海軍工廠の生産を支えた人の多くは、そうして集められた女性たちでした。

東三河演劇フェスティバル企画作品「豊川女子挺身隊」では、空襲警報におびえながら、兵器の生産に明け暮れた八人の女子挺身隊員の青春が演じられます。彼女たちは、友達や家族と愛情を育み、ぶつかり合い、別れも経験しながらもひたむきに生きていきます。

豊川らしさがあふれる舞台を

「豊川女子挺身隊」は、地元出身の学生をはじめ、公募で集まった二十五人が、戦争の時代を生きた人々の葛藤や夢、そして前向きに生きる姿を力強く演じます。

今年の一月から始まった稽古は、本番まで毎週行われています。素人だった彼女らは、発声練習からはじめ、数カ月もの間、土台づくりに励んできました。

豊川の歴史を市民自らが演じ、豊川らしさがあふれる舞台を届けます。

● interveiw

私が演じる加藤貞子という役は、女性としてのごく普通の幸せを願っていたのだと思います。しかし、戦争の時代に生きた女性は、本当の気持ちもなかなか口に出せなかったはずです。今の時代との違いを感じ、演じにくいと思ったこともあります。貞子とのギャップを埋めるために、当時の人の話を聞いたりして、彼女の思いを手繰り寄せています。

実は、私もこの演劇と出会うまでは豊川海軍工廠のことを知りませんでした。この演劇を通して、一人でも多くの若い人たちに豊川に残る戦争の歴史を知ってもらいたいと思います。

加藤貞子役
牧原祥子さん
◉御津町

5

6

7

3

4

3 4 昨年、客席を埋めた市民や演劇ファンが見守る中、「残された夏へ」の2日間の公演は全て満席という結果を残した。

5 6 爆撃を受けた直後の海軍工廠の惨状と、現在の跡地。戦争の痛々しい爪痕が今も残る。

7 戦争の体験者、石原千代子さんの話を聞き、演劇の参考にする出演者たち。当時の様子を真剣に聞く。

● interveiw

脚本・演出

伊沢 勉さん

愛知県岡崎市生まれ・豊橋南高校出身。俳優、脚本・演出家。東海地方を中心に、舞台・テレビ・ラジオドラマなどで活躍。

風化させたくない 歴史を今に伝える

脚本・演出を担当する伊沢勉さんに今回の演劇について聞きました

私の父親も、かつての豊川海軍工廠で働いており、毎年8月7日に行われる平和祈念式典にも出席していました。私は、一昨年の夏に豊川市を訪れたとき、工廠の歴史のことをより深く知りました。そして、戦争体験者の話を聞き、もっと多くの人にこの事実を伝えるべきだと感じました。自分にできることは何かを考えたとき、この歴史と反戦の意味を演劇という方法で人々の心に残るように伝えようと思いました。

苦しい時代のさなかでも、人は生きている限り楽しみを探したり、将来に希望を持ちながら暮していたはずです。この演劇では戦死者を追悼するだけでなく、「戦火の中、彼女たちが生きていた」ということを表現したい思っています。

また、その反面で人が死ぬとはどういうことかを問いたい。8月7日、あっという間に友情や愛情、家族の温かみが失われたということは、忘れてはならないことです。

メンバーは素人なので、うまくいかないシーンもあります。指導をしながら台本を何度も書き直し、限られた時間の中で稽古を続けています。大変ですが、彼女たちが演じることに意味があります。これをやることにより、若い世代たちも戦争を知ってくれます。

彼女たちは空襲の体験者の話も聞き、気持ちを込めて芝居を作り上げていきます。そして、風化させてはいけない豊川の歴史を演劇という「文化」に変えて、新しい世代にも伝えていきたいです。

舞台の続きを考える

舞台の数だけ、思いがあります。どこにでもあるものではなく、
ここにしかないものを創りたいという思いが今、新しい地域の文化を創り出そうとしています。

新しい「地域の文化へ」

東三河演劇フェスティバルは、地域の新しい創造と、その担い手を育てることを目的としています。

十月に上演される市民ミュージカル「ロミオとジュリエット」の出演者は、全員が公募で集まった市民です。地元の合唱団も加わり、総勢百五十人が舞台へ上がります。今年からは、このような新しい取り組みも始まっています。

市民参加という新しい取り組み、そして地元で活動する劇団や高校演劇などが集まることで、新しい地域の文化を創り出そうとしています。

他の都市で活躍している劇団などを呼び、公演してもらうことも文化振興の一つ。ただ、この地域ならではの文化を創っていくことが重要です。地域の独自性を高め、地域内外に発信・表現することによって、地域の活性化につながります。

市民ミュージカル
「ロミオとジュリエット」演出・振付

天野まりさん
Mari Amano

地元で、新しい文化の花を咲かせる

私は、今回の演劇フェスティバルで、市民ミュージカル「ロミオとジュリエット」の演出と振り付けを担当しています。

演劇の良さは、「生のエネルギー」を感じられること。演劇を観た人、また舞台に上がった人は、きっと心に感動の体験を刻むことができるはずです。

自分が子どもだった頃に、このような機会があったらうれしかっただろうと思います。だからこそ、この地域の子どもたちを演劇の文化に触れさせてあげたいですし、感受性を育んでほしいと思います。

この市民ミュージカルも、一度きりではなく、継続していきたいです。そして、多くの人がもっと身近なところで良い文化を吸収できるようにしたい。そのために私たちが種をまき、花を咲かせていきたいと思っています。

地域へのこだわりが、人々をつなぐ

東三河演劇フェスティバルを立ち上げ、地元の人と関わっていく中で、演劇にとって地域性が重要な要素で、表現の武器になることに気付きました。各地で人気の台本を上手に上演したら、きっと感動を呼ぶでしょう。しかし、地元のことをテーマにして地元の劇団が演じているからこそ身近に感じられ、観ている人と共有できる部分が増えるのだと思います。

また、演劇の良いところは、小規模の人たちと同じ空間を共有できること。観客同士も一体感が生まれます。

演劇は「文化」の中の一部分に過ぎないのかもしれません。しかし、地域へのこだわりが多くの人々の共感を生み、つながりをつくるのだと実感しました。そして、このつながりは演劇という文化だからこそつくれたのだと思います。

東三河演劇フェスティバル
実行委員会 事務局代表

城田文孝さん
Fumitaka Shirota

このまちで、「文化」を創る

「文化」とは、人の生死に直接関係はないけれど、生きていく上でなくてはならないたいせつなもの。そして、人に感動や明日への活力を与えてくれたりするもの。それをいかに切り捨てずにいられるかを考えたとき、市民の力は欠かせないのではないでしょうか。

三年前、演劇をやりたい人々がが立ち上がりました。そして、行政だけではできなかったことが、市民と手を携えることによって、東三河演劇フェスティバルという形で実を結びました。

今年で旗揚げから三年。去年までを「走り続けてきた二年」とすれば、これからは「成熟に向かう年」と言えるのではないのでしょうか。そのために乗り越えないといけない課題もいくつかあります。これからは、さらに多くの市民に見てもらえるように運営していかなくてはなりません。また、市民と行政が、手を携えていく姿勢を続けていくことがカギとなります。決して強制や役割分担ではなく、それぞれが力を合わせて事業を継続していくことがたいせつなのです。

形のあるものだけが「文化」ではありません。三回目を迎える東三河演劇フェスティバルは市民とより深く関わりながら、豊川市が誇れる地域独自の「文化」の一つとして花開き、確かな成長を遂げようとしています。

文化や芸術には、人が生きる意欲や希望を創り出す力があり、また、子どもたちの感受性を育み未来を広げる力も持っています。そして、私たちはそれの持つ力を享受することで、心豊かに暮らす術を見つけることができます。

演劇だけにとどまらず、市民一人一人がさまざまな文化や芸術を身近に感じ、このまちでさらに新しい文化が花開くことを目指していきます。

東三河演劇フェスティバル

企画作品の公演情報

◉豊川女子挺身隊
―春、花のはなやぐごと―

日時・会場　8月12日（日）午後3時開演＝御津文化会館（ハートフルホール）▽9月29日（土）・30日（日）の午前11時開演と午後3時開演＝文化会館中ホール▼**入場料**　一般＝2千500円（当日券は2千800円）▽高校生以下＝1千500円（当日券は1千800円）▼**前売券**　御津文化会館、桜ヶ丘ミュージアム、音羽文化ホール、小坂井文化会館で発売中▼**問合せ先**　「豊川女子挺身隊」を上演する会（金沢）☎090－1273－1579

◉市民ミュージカル
「ロミオとジュリエット」

日時　10月6日（土）午後6時30分開演・7日（日）午後2時開演▼**会場**　文化会館大ホール▼**入場料**　2千円（当日券は2千500円）▼**前売券**　文化会館、桜ヶ丘ミュージアムなどで発売中▼**問合せ先**　東三河演劇フェスティバル実行委員会☎080－4302－0549

Camera Report

カメラ・リポート

街 まち 町

3日 心を一つにたすきをつなぐリレーマラソン

陸上競技場を発着点として、「豊川リレーマラソン２０１２」が開催されました。リレーマラソンは、一周二キロのコースを四人から十人までのチームでたすきをつなぎ、四十二・一九五キロの完走を目指すものです。

大会では、家族や職場仲間などの七部門に二百七十六チームが出場し、たすきをつけた走者が通るたびに、大きな歓声が送られていました。

18日 豊川産の食材を使ったイベント給食で児童と生産農家との交流を行う

桜木小学校の六年一組で、豊川産の食材を使ったイベント給食の日に、生産農家の方たちを招いての会食が行われました。今回の食材はトマトで、それを調理した「トマトのふわふわスープ」が出されました。

児童たちは、豊川産のご飯と一緒においしそうに食べ、生産農家の方から、トマトの栽培方法や育てるときに苦労した話などを聞きました。

16日 一宮保育園で園庭の芝生化への取り組み

一宮保育園では、緑の園庭で園児たちが元気に活動できるようにと、園庭芝生化のモデル事業に取り組んでいます。

この日はあいにくの雨でしたが、園児、保護者と地域の人たちが一緒に、広さ約九百平方メートルの園庭に、約三千七百株もの芝生の苗を一つ一つていねいに植えました。九月には園庭が緑に覆われ、園児たちの明るい声が聞こえることでしょう。

6月

10日 初夏を彩る花しょうぶまつり

赤塚山公園では、六月一日から二十日まで「花しょうぶまつり」を開催しました。

公園の中央に位置する「花しょうぶ園」には、約百種五千株のハナショウブが植えてあり、白や紫や黄色の鮮やかな花が咲き乱れていました。

訪れた人たちは、散策路に沿ってゆっくり歩いたり、花にカメラを向けたり、思い思いに楽しんでいました。

市民活動団体紹介

集まれNPO

non-profit organization

命を守るための活動を地域で積極的に行っています

私たち「防災塾ライフボート」は、経験豊かな防災士、医療や福祉に携わる者、一般市民などで構成された防災活動を行う団体です。

この地域は、東海・東南海・南海の超巨大地震が高い確率で起こるといわれています。私たちは、「自分たちの地域は自分で守る」という強い志を持ち、災害の事前対策や災害発生後の対応を万全に確立するために、平成十九年から防災活動に積極的に取り組んでいます。

具体的な活動内容としては、AEDを用いた蘇生法や身近な物を使った応急法、パッククッキングなどの非常食づくり、企業や町内会での災害講習、災害時要援護者の支援活動、災害シュミレーション訓練などを行っています。

また、奇数月の第三木曜日にウィズ豊川などで定例研修会を行ったり、企業や介護保険施設などから講習会などの要請があれば、随時、対応したりしています。

私たち「ライフボート」の活動は、地域の自助力・共助力の輪を広げるものです。「命を救う船」を意味する私たちの活動に、ぜひ、参加してみませんか。

団体名：防災塾ライフボート
代表者：新城和代
ＴＥＬ：93－6515

健康福祉推進都市
TOYOKAWA

私の健康習慣 とっておき

毎朝自分で作るみそ汁が私の元気の源です

三蔵子町
奥平照一さん
（72歳）

私は幼いころから武道を始め、七〇歳を過ぎた今でも続けています。また、校区の交通安全・防犯パトロールや自転車安全教育指導員のボランティア活動など、活動的な毎日を過ごしています。私にとって、動いて汗をかくことは、とても自然なことです。

ところが、二年前の特定健診の結果でメタボリック症候群予備群と判定されてしまい、特定保健指導を受けました。指導を受ける前は、こんなに動いているのだから、簡単に改善できるわけがないと、半信半疑でした。しかし、メタボリック症候群の改善には、運動だけでなく、食もたいせつであることを知りました。

そこで、保健センターが開催している「栄養バランス教室」に参加し、初めて料理にチャレンジしました。それ以降、パン中心だった朝食を見直し、毎朝私が野菜たっぷりのみそ汁を作り、家族と一緒に食べています。その後は体調も良く、二年間で体重が五キロ、腹囲が五センチ減りました。

これからも元気で活動的な人生を送るために、運動はもちろん、食事にも気を付けて、健康を維持していきたいです。

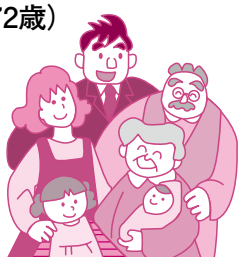

とよかわ健康づくり計画「健幸家族」

School Report わたしたちの学校自慢

スクールリポート!

感謝の気持ちを込めてボランティア活動をしています

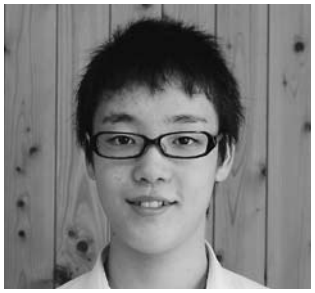

南部中学校
スクールリポーター
３年１組
井上清詞さん

南部中学校では、毎年、八月の佐奈川清掃活動と資源回収、十二月のトイレ掃除の三つのボランティア活動を行っています。この活動は、学校や地域に働きかけることで、日ごろの感謝を忘れないということを目標に行っています。毎回、参加者が百人を超える大きな活動となっています。

佐奈川の清掃活動では、「佐奈川の会」の方にも協力してもらい、土手がきれいになるまで、草を抜いたり、ごみを拾ったりします。また、トイレ掃除では「豊橋掃除に学ぶ会」の方に指導してもらい、寒い中、素手で便器を洗います。とても寒くてつらいですが、トイレがきれいになると大きな達成感を味わうことができます。

感謝の気持ちを忘れないという心が芽生え、人として大きく成長できる活動が南部中学校の自慢です。

青春 Smile Talk スマイルトーク

酒井利尚さん（25歳）

私は一人旅が大好きです。千葉にいる友達を一人で訪ねたことをきっかけに、気ままに旅をすることの楽しさに気付きました。また、地元の人たちと仲良くなれることも魅力です。

今年に入ってから、千葉に三回、そして最近では大阪に旅行しました。

秋には九州へ行き、熊本城を見たり、別府の温泉に入りたいと思っています。

わんぱくショット WANPAKU SHOT

煌（らいと）くん
平成23年９月29日生まれ
渡邉隼・靖代さんの長男

いつも仲良し３きょうだい。大好きな弟をはじめて抱っこしたよ。
みんなでいっぱい笑って大きくなあれ！

栞音（しおん）ちゃん
平成22年７月17日生まれ
諏訪太平・真左子さんの長女

お兄ちゃんのチュウにごきげんなしおんちゃん。
けんかもするけどいつもは優しいお兄ちゃん、大好きだよ。

9月2日(日)
総合防災訓練を実施

市では、防災に対する意識を深め、その知識や技術などを習得していただくために総合防災訓練を実施します。本年度は、御津沿岸地域で津波避難訓練も同時に実施します。

詳しいことは、防災対策課（89局2194番）へ、お問い合わせください。

日時　9月2日（日）午前8時30分から11時まで

会場　自衛隊グラウンドほか

内容　自主防災会による初期消火、応急救護、避難所開設訓練や、陸上自衛隊、警察、消防による救出救助訓練、津波を想定した避難訓練など

その他　当日は、同報系防災行政無線のサイレンを鳴らします

地域の防災訓練にご参加を

市では、自主防災会を対象に、研修会の開催や防災リーダーの育成事業などを行っています。

これは、大規模災害発生時に、地域で近所の人が助け合う「共助」が被害を最小限に抑える重要な役割を担うことから、災害知識などの習得を目的に行うものです。

自主防災会は、地域を災害から守る一番身近な存在です。ぜひ、地域の防災訓練にも積極的にご参加ください。

災害時要援護者支援制度にご登録ください

市では、災害時に自分の身を守ることが困難な障害者や一人暮らしの高齢者などを対象とした「災害時要援護者支援制度」を定めています。

詳しいことは、防災対策課（89局2194番）へ、お問い合わせください。

■災害時要援護者支援制度とは

自主防災会、地域支援者、民生委員・児童委員を中心とした地域社会の互助により、災害時要援護者台帳に登録した障害者や高齢者に対して、平常時からの見守りや災害時に人的被害の防止や軽減を図る支援を行います。登録を希望する方には、申請書など登録の案内を送付しますので、必要事項を記入の上、ご提出ください。

対象は❶身体障害者のうち肢体不自由の障害の程度が1級から3級までの方および視覚障害の程度が1級もしくは2級または聴覚障害の程度が2級❷知的障害者のうち障害の程度がA判定❸精神障害者のうち障害の程度が1級❹一人暮らしの高齢者（65歳以上）❺在宅の要介護高齢者であって要介護3から5まで――などのいずれかに該当する方です。

詳しいことは、❶から❸に該当する方は福祉課（89局2131番）へ、❹❺に該当する方は介護高齢課（89局2173番）へ、お問い合わせください。

緊急速報メールを配信

防災対策課☎89－2194

8月1日（水）から、携帯電話事業者の緊急速報メールサービスにより、緊急地震速報、津波警報、災害・避難情報などを携帯電話にメールで配信します。登録や受信費用は不要です。なお、対象機種については、契約先の相談窓口でご確認ください。

平成24年10月採用予定

任期付職員を募集します

市では、任期付職員を募集します。今回の募集は、任期を定めた職員の募集となります。

市が抱えている課題などの解決を図り、熱い思いをもって市民サービスの向上を目指す方の応募をお待ちしています。

詳しいことは、人事課（89局2122番）へ、お問い合わせください。

採用予定職種・人員　事務職員（一般事務・情報システム）、技術職員（土木）＝若干人

任期　平成24年10月1日から26年3月31日まで。ただし、採用日から5年を超えない範囲で更新する場合があります

受験資格　年齢・資格は問いません。学歴については、事務職員は不問ですが、技術職員については土木（農業土木を含む。）の学科を履修した方

試験内容　一次試験は、申込書に記載された自己PRに基づく書類選考

申し込み　申込書類を人事課（本庁舎2階）で配布中（市ホームページからダウンロード可能）。関係書類に記入の上、郵送で、人事課（〒442－8601諏訪1の1）へ

申込期限　8月18日（土）＝消印有効

広告事業主を募集

市では、自主財源の確保と地域経済の振興を図ることを目的として、図書館の貸出票などに有料広告を掲載します。つきましては、次のとおり、広告事業主を募集します。

詳しいことは、中央図書館（85局5536番）へ、お問い合わせください。

掲載場所　中央・音羽・御津図書館、一宮・小坂井図書室、公民館で発行する図書館貸出票・予約確認票などの表面

募集枠数　1枠。広告の掲載は、発行する貸出票など1枚につき1枠ずつ、3事業者の広告が順番に掲載されます

月額　1枠5千円

掲載期間　平成24年9月1日から掲載。1月単位で、最大12月

規格　サイズ＝縦4㌢×横6㌢▽形式＝JPEG形式（申込者作成）▽色彩＝白黒

申し込み　8月1日から15日までの開館時間中に受け付け。「豊川市図書館貸出票等広告掲載申込書」および「同意書兼市税滞納情報照会書」（いずれも図書館ホームページからダウンロード可能）に必要事項を記入し、署名押印したものに広告原稿案、会社概要などを添付して、直接、中央図書館2階事務室へ

その他　申し込みに当たっては、豊川市広告掲載要綱、豊川市広告掲載基準、豊川市図書館貸出票等広告掲載要領、豊川市図書館貸出票等広告募集要項（いずれも図書館ホームページからダウンロード可能）の内容を順守すること

豊川いなり寿司塾Ⅰを開催

いなり寿司で豊川市をもりあげ隊では、豊川いなり寿司に関する認定講習会を開催します。

詳しいことは、いなり寿司で豊川市をもりあげ隊事務局（市観光協会内☎89局2206番）へ、お問い合わせください。

日時　8月20日（月）午後3時から4時まで

会場　プリオ生涯学習会館（プリオビル4階）

内容　食品衛生、まちおこしに関する講義など

対象　①市内でいなり寿司を製造、販売している、またはそれらを予定している②いなり寿司による豊川市のまちおこしへの応援を希望する――に該当する事業者

受講料　無料

申し込み　8月13日（月）まで受け付け。所定の用紙に記入の上、郵送で、いなり寿司で豊川市をもりあげ隊事務局（〒442－0068諏訪3の133プリオビル5階豊川市観光協会内）へ。FAX（89局2276番）でも申し込みできます。用紙は市観光協会にあります

その他　講習会終了後、いなり寿司によるまちおこしについて同意していただいた方には、「いなり寿司で豊川市をもりあげ隊公認のぼり」をお渡しします

公認のぼり

催事 Events

マリンアート作り「海からの贈り物」

三河天平の里資料館☎88局5881番

海岸で拾った貝やガラス片を使ってオブジェを作ります。

日時 9月9日（日）午前10時から正午まで▼**会場** 三河天平の里資料館▼**定員** 10人▼**会費** 無料▼**持ち物** 貝殻やガラス片▼**申し込み** 8月11日（土）午前9時から、先着順に受け付け。電話で、三河天平の里資料館へ

豊川市安全なまちづくり推進大会を開催

地域安心課☎89局2149番

8月20日（月）午後1時30分から文化会館大ホールで、豊川市安全なまちづくり推進大会を開催します。

大会では、安全なまちづくりに功績のあった個人・団体・事業所への感謝状の贈呈や、安全なまちづくり宣言などを行います。

介護者交流会

西部高齢者相談センター☎88局8005番

日時 8月17日（金）午後1時30分から3時まで▼**会場** 桜ヶ丘ミュージアム▼**対象** 高齢者を介護している方▼**参加費** 無料▼**申し込み** 当日、会場へ

ブラジルってどんな国

国際交流協会☎83局1571番

ブラジルの文化や生活習慣について紹介します。ぜひ、ご参加ください。

日時 9月2日（日）午後2時から4時まで▼**会場** 勤労福祉会館▼**講師** 井田パトリシアさん▼**定員** 60人▼**受講料** 一般＝500円▽会員＝300円▼**申し込み** 8月6日（月）から、先着順に受け付け。電話で、国際交流協会へ

フリーマーケット出店者募集

「まちかどビアガーデンだ！いなり楽市」を開催

いなり楽市実行委員会☎090-4193-0441

日時 8月26日（日）午後3時から9時まで（フリーマーケットは午後7時まで）（雨天中止）▼**会場** 豊川駅周辺▼**募集数** フリーマーケット＝50店▼**出店料** 1ブース1千円▼**申し込み** 電話で、いなり楽市実行委員会へ（午後4時から8時まで）

図書館の催し

中央図書館

☎85-5536

8月4日(土)～9月1日(土)

●会場：おはなしのへや
●定員：100人 ●会費：無料
●申し込み：当日、会場へ

おはなしのとびら
8月4日(土)・9日(木)、9月1日(土)
午前10時30分～11時
絵本の読み聞かせとパネルシアターなど

よんでよんでの会
8月10日(金)
午前10時30分～11時
お気に入りの絵本の紹介と読み聞かせ

おやこおはなしの会
8月5日(日)
午前10時30分～11時
すばなしと絵本の読み聞かせなど

おはなしペープサート
8月12日(日)
午前10時30分～11時
童話や昔話などのペープサート

音羽図書館

☎80-1355

●会場：音羽生涯学習会館児童室
●定員：30人 ●会費：無料
●申し込み：当日、会場へ

おはなしやさん
8月25日(土)
午後2時～2時30分
絵本の読み聞かせと手遊びなど

御津図書館

☎56-3538

●会場：児童コーナー
●定員：30人 ●会費：無料
●申し込み：当日、会場へ

はっぴーたいむ
8月19日(日)
午前11時～11時30分
夏のおはなし会

ゆうあいの里夏まつりを開催

ふれあいセンター☎88局7270番

子どもからお年寄りまで楽しめるお祭りです。当日は、ぬくぬく湯を無料開放します。

日時 8月19日（日）午前10時から午後3時まで▼**会場** ふれあいセンターほか▼**内容** スタンプラリー、陶芸皿絵付け体験、スーパーボールすくい、マジックバルーン、模擬店など

ねこの適正飼養普及啓発講演会

県健康担当局生活衛生課☎〈052〉954局6298番

日時 8月31日（金）午後2時から4時30分まで▼**会場** 豊橋市駅前文化ホール（豊橋市駅前大通）▼**内容** ネコの適正飼養についての講演会と意見交換▼**対象** 県内に在住の方▼**定員** 50人▼**参加費** 無料▼**申し込み** 8月16日（木）まで受け付け。はがきで、県健康担当局生活衛生課（〒460―8501住所不要）へ。FAX（052）954局6921番）、Eメール（eisei@pref.aichi.lg.jp）でも申し込みできます。応募者多数の場合は抽選

豊橋技術科学大学オープンキャンパスの開催

豊橋技術科学大学総務課☎〈0532〉44局6506番

日時 8月25日（土）午前10時から午後4時まで▼**会場** 豊橋技術科学大学（豊橋市天伯町）▼**内容** 研究室・施設の公開、ロボットの実演・展示、電気自動車の試乗体験など▼**参加費** 無料▼**申し込み** 当日、会場へ

夏休み親子映画会

中央図書館☎85局5536番

日時 8月25日（土）午後1時30分から▼**会場** 小坂井生涯学習会館集会室▼**上映作品** 「ゴジラ」本多猪四郎監督、宝田明、河内桃子、平田昭彦ほか出演▼**定員** 50人▼**会費** 無料▼**申し込み** 当日、会場へ

講座教室 Courses

母子家庭の方の就業支援講習会を開催

子ども課☎89局2133番

■ヘルパー2級

期日 A日程＝10月6日から1月5日までで全8回▽B日程＝12月1日から2月23日までで全8回▼**時間** 午前9時から午後5時まで▼**会場** イノベル福祉の資格の学校（名古屋市中区）▼**定員** 30人▼**受講料** 無料（教材費などとして5千400円が別に必要）▼**その他** 講習以外に、自宅学習と介護実習があります

■パソコン講座（初級）

日時 10月6日から1月26日までで全15回。午前10時から午後3時40分まで▼**会場** 岡崎情報開発センター（岡崎市羽根町）▼**定員** 20人▼**受講料** 無料（教材費として3千100円が別に必要）

■パソコン講座（中級）

日時 10月27日から2月23日までで全15回。午前10時から午後3時40分まで▼**会場** あいち情報専門学校（豊橋市関屋町）▼**定員** 20人▼**受講料** 無料（教材費として1千785円が別に必要）

■経理事務

日時 10月27日から2月16日までで全15回。午前10時から午後3時40分まで▼**会場** 名古屋経営会計専門学校（名古屋市千種区）▼**定員** 20人▼**受講料** 無料（教材費として2千625円が別に必要）

共通事項

対象 母子家庭の母および寡婦で、全日程に参加できる方▼**申し込み** 8月1日から22日まで受け付け。直接、子ども課（本庁舎1階）へ。応募者多数の場合は抽選

消費生活専門講座を開催

消費生活センター☎89局2238番

消費生活の専門知識を紹介する講座です。

期日・テーマ・講師 下表のとおり▼**時間** 午後2時から3時30分まで▼**会場** 勤労福祉会館▼**定員** 各回60人▼**受講料** 無料▼**申し込み** 8月13日（月）から、先着順に受け付け。電話で、消費生活センターへ

期日	テーマ	講師
9月5日(水)	落語で学ぶ悪質商法	微笑亭さん太さん
9月12日(水)	牛乳・乳製品で健康管理	㈱明治中部支社 田中浩さん
9月19日(水)	ミラクルフード大豆	大塚製薬㈱岡崎出張所 中野博史さん

射撃フェスティバル

日時　10月7日（日）午前9時から午後3時まで▶**会場**　県総合射撃場（豊田市字連野町）▶**定員**　40人▶**参加費**　無料（クレー代として1枚につき45円が別に必要）▼**申し込み**　当日、会場へ　**問合せ先**　豊川市クレー射撃協会（86－9170）

川柳入門講座Ⅰの受講者を募集

豊川文化協会☎89局7082番

日時　9月14日から10月12日までの金曜日で全3回。午後1時30分から3時まで▼**会場**　桜ヶ丘ミュージアム▼**対象**　16歳以上の方▼**定員**　15人▼**受講料**　600円（テキスト代として100円程度が別に必要）▼**申し込み**　往復はがきに①講座名②住所③氏名④年齢⑤電話番号⑥勤務先（学校名）――を記入の上、豊川文化協会（〒442－0064桜ヶ丘町79の2桜ヶ丘ミュージアム内）へ。1人1通だけ有効。応募者多数の場合は抽選。申込者が10人に満たない場合は、開講しません▼**応募期限**　8月25日（土）＝消印有効

DV理解講座

「男女間で暴力が起きる理由」

豊川共生ネットみらい事務局☎87局2564番

日時・内容　9月15日（土）午前10時から正午まで＝「親密な間柄で起こる暴力と子どもへの影響」と題した講義とワークショップ▽10月21日（日）午後2時から4時まで＝「私たちにできる支援・法と制度を考える」と題した講義とワークショップ▼**会場**　ウィズ豊川▼**参加費**　各回500円▼**申し込み**　当日、会場へ▼**その他**　託児（1人につき500円が必要）があります。開催日の2週間前まで受け付け。電話、またはFAX（87局2564番）で豊川共生ネットみらい事務局へ

初級者向けの語学講座を開催

国際交流協会☎83局1571番

■英会話初級A

日時　9月4日から11月20日までの毎週火曜日で全12回。午後1時30分から3時まで▼**講師**　白頭由麻さん▼**定員**　25人

■英会話初級B

日時　9月5日から11月21日までの毎週水曜日で全12回。午後7時30分から9時まで▼**講師**　鈴木メアリーさん▼**定員**　25人

■楽しいハングル1

日時　9月5日から11月21日までの毎週水曜日で全12回。午後7時30分から9時まで▼**講師**　小野寿美江さん▼**定員**　20人

■使える中国語1

日時　9月6日から11月29日までの木曜日で全12回。午後7時30分から9時まで▼**講師**　林明子さん▼**定員**　20人

共通事項

会場　勤労福祉会館▼**対象**　15歳以上の方（中学生は除く）▼**受講料**　一般＝1万円▽会員＝6千円（「楽しいハングル1」、「使える中国語1」はテキスト代として2千円程度が別に必要）▼**申し込み**　8月20日（月）まで受け付け。電話で、国際交流協会へ。応募者多数の場合は抽選

もっと知りたい御油松並木と豊川の東海道の歴史

市観光協会☎89局2206番

東海道や御油のマツ並木を歴史的、文化的な視点から学ぶセミナーを開催します。1日目はプリオ生涯学習会館（プリオビル4階）での講義があります。2日目は国府駅に集合した後、現地研修を行います。

日時　8月29日（水）午後2時30分から4時まで▽8月30日（木）午前9時30分から正午まで（雨天の場合は翌日に順延）▼**対象**　小学生以上の方（4年生以下は保護者同伴）▼**定員**　60人▼**受講料**　500円（高校生以下は無料）▼**申し込み**　8月24日（金）まで、先着順に受け付け。往復はがきに①住所②氏名③年齢④職業⑤参加希望日――を記入の上、市観光協会（〒442－0068諏訪3丁目133）へ。1人1通だけ有効

うつ病家族セミナー

豊川保健所☎86局3626番

うつ病を治療中の方の家族を対象としたセミナーとグループワークを開催します。

日時・会場・講師・内容　下表のとおり▼**定員**　各回50人▼**申し込み**　8月31日（金）まで受け付け。電話、またはFAX（89局6758番）で、豊川保健所へ

日時	会場	講師・内容
9月5日(水) 13:30～15:00	総合体育館	ならい心療内科院長・竹内敏行医師による「うつ病を知ろう」と題した講義
9月19日(水) 13:30～15:30	総合体育館	ならい心療内科精神保健福祉士・鈴木清さんによる「うつ病の回復プロセス」と題した講話
9月26日(水) 13:30～15:00	豊川保健所	グループワーク「よかったことと困っていることを話し合おう」

家計調査にご協力を

家計調査は、私たちの暮らしを家計の面からとらえるもので、無作為に抽出した世帯に家計簿をつけていただき、その結果を経済政策や社会政策の基礎資料とします。対象となる世帯に、調査員が訪問しますので、ご協力をお願いします。**問合せ先**　県県民生活部統計課（052－954－6104）

スポーツ Sports

バドミントン教室

総合体育館☎86局5175番

日時　9月7日から10月12日までの毎週金曜日で全6回。午後7時30分から9時30分まで▼**会場**　一宮体育センター▼**対象**　市内に在住、または在勤の方▼**定員**　20人▼**受講料**　2千円（教室初回時に集金）▼**申し込み**　8月2日から26日まで、先着順に受け付け。直接、または電話で、総合体育館へ**込み**　8月31日（金）まで受け付け。所定の用紙に記入の上、平日の午前8時30分から午後5時までに、参加費を添えて、直接、豊川市体育協会（音羽庁舎2階）へ

第48回豊川市内事業所対抗総合体育大会

豊川市体育協会（市民体育課内）☎88局8036番

期日　10月14日・21日・28日の日曜日▼**会場**　総合体育館ほか市内体育施設▼**対象**　市内の事業所（参加者はアマチュア競技者であること）▼**競技種目**　軟式野球、バスケットボール、バレーボール、ソフトテニス、テニス、卓球、柔道、剣道、弓道、サッカー、ソフトボール、バドミントン、ボウリング、ゴルフ、陸上競技の15競技▼**参加費**　1チーム2千円▼**申し**

第7回市町村対抗駅伝競走大会の選手選考会を開催

市民体育課☎88局8036番

日時　8月18日（土）午後5時から▽9月15日（土）正午から▼**会場**　陸上競技場▼**種目**　1千㍍＝小学生男女▽3千㍍＝中学生男女、一般女子（20歳以上39歳以下）、40歳以上男女▽5千㍍＝ジュニア男女（16歳以上19歳以下）、一般男子（20歳以上39歳以下）▼**参加費**　無料▼**申し込み**　8月15日（水）まで受け付け。所定の用紙に記入の上、市民体育課（音羽庁舎2階）、または総合体育館へ

その他 Others

65歳以上の方の介護保険料をお知らせします

介護高齢課☎89局2173番

平成24年度の65歳以上の方の介護保険料年額が決まりましたので、8月中旬に「介護保険料納入通知書」を送付します。

介護保険料の年額は、平成23年中の本人の所得や市民税の課税状況、世帯の課税状況に応じて決まる保険料段階ごとの保険料率で算出されます。今回決定した年額から、仮の保険料額（年金天引の方は4・6・8月分、納付書や口座引き落としの方は4・6月分）を差し引いた金額を、残りの納期で納めていただきます。

また、市では保険料を減免する制度を設けています。詳しいことは、納入通知書に同封されている「平成24年度介護保険料のお知らせ」の裏面をご覧ください。

国民健康保険被保険者証が新しくなります

保険年金課☎89局2135番

9月1日から、国民健康保険証が新しくなります。有効期限は平成26年8月31日です。ただし、それまでに75歳になる方は、75歳の誕生日の前日が期限となります。

新しい被保険者証は国民健康保険加入の各世帯へ、8月上旬に郵送します。古い被保険者証については、平成24年9月1日以降に、保険年金課（本庁舎1階）、生活窓口課（一宮庁舎1階）、音羽・御津・小坂井支所、プリオ窓口センター（プリオビル5階）へお返しください。

なお、新しい被保険者証が8月中にお手元に届かない場合は、保険年金課へご連絡ください。

天平ロマンの夕べに参加してみませんか

三河天平の里資料館☎88局5881番

日時　9月22日（土）午後6時から6時30分まで▼**会場**　三河天平（まんどう）の里資料▼**内容**　約1千個の万灯に火をともします▼**対象**　市内の小学生とその保護者▼**定員**　30組▼**参加費**　無料▼**持ち物**　柄の長い着火用ライター▼**申し込み**　8月10日（金）午前9時から、先着順に受け付け。電話で、三河天平の里資料館へ

国民年金「保険料免除」には申請が必要です

保険年金課☎89局2177番

国民年金には、経済的に保険料の納付が困難な場合には、本人の申請によって免除する制度があります。現在、平成24年7月から平成25年6月までの年金保険料の免除申請を受け付けています。

免除には本人、配偶者、世帯主の前年分の所得の審査があり、基準額を下回る場合にだけ承認されます。

なお、免除の対象となる所得の目安は下表のとおりです。

世帯のタイプ	対象となる所得のめやす　（　）内は給与収入			
	全額免除	1/4納付	1/2納付	3/4納付
4人世帯（夫婦・16歳未満の子2人）	162万円（257万円）	230万円（354万円）	282万円（420万円）	335万円（486万円）
2人世帯（夫婦だけ）	92万円（157万円）	142万円（229万円）	195万円（304万円）	247万円（376万円）
単身世帯	57万円（122万円）	93万円（158万円）	141万円（227万円）	189万円（296万円）

※一部納付には、標準的な社会保険料控除額を含みます。

大規模小売店舗設置者の変更届出書の縦覧

商工観光課☎89局2140番

該当大規模小売店舗の設置者が配慮すべき事項について意見のある方は、縦覧期間中に県へ意見書を提出することができます。

縦覧期間　10月15日（月）までの執務時間中▼**縦覧場所**　県産業労働部商業流通課、市商工観光課（北庁舎2階）▼**店舗**　イオン豊川店

「本宮まつり」出店者募集

地域振興課☎93局3112番

「本宮まつり」における特産品やグルメ関係の物販出店者を募集します。なお、アルコール類の販売はできません。

期日　11月4日（日）▼**会場**　本宮の湯および健康福祉センター▼**対象**　市内の商店街振興組合もしくは商店街事業協同組合に加入の方、または一宮商工会の会員▼**出店料**　5千円▼**申し込み**　8月16日（木）まで受け付け。所定の用紙に記入の上、本宮まつり実行委員会（一宮商工会内）、地域振興課（一宮庁舎1階）、または商工観光課（北庁舎2階）へ

医療機関等の窓口で自己負担が軽減される場合があります

保険年金課☎89局2135番

1カ月間の医療費が高額になる場合、限度額適用認定証を提示することで、医療機関（入院・外来は別）、薬局、指定訪問看護事業者ごとの窓口での支払いが自己負担限度額までで済む制度があります。なお、保険適用外の支払いには適用されません。自己負担額は、国民健康保険の場合、加入者の所得によって決められています。

また、国民健康保険加入者全員が市民税非課税世帯（世帯主も含む）の場合、入院時の食事代についても減額することができます。

これらの制度を利用するには、国民健康保険被保険者証をお持ちのうえ、保険年金課（本庁舎1階）、または生活窓口課（一宮庁舎1階）、音羽・御津・小坂井支所での申請が必要になります。

他の健康保険に加入されている方は、それぞれの保険者にお問い合わせください。

プリオ窓口センターが臨時休業します

プリオ窓口センター☎89局9191番

プリオ窓口センター（プリオビル5階）は、8月18日（土）午前10時から午後7時まで、電算システムの停止に伴い、臨時休業します。これにより、住民票の写し・戸籍謄抄本・税証明の発行や、印鑑登録、パスポートの受け取りなど、すべての業務を停止します。ご理解とご協力をお願いします。

「みんなの写真展」展示作品を募集します

赤塚山公園☎89－8891

平成25年1月30日（水）から開催される、企画展「みんなの写真展」の作品を募集します。園内で撮影した風景、動物、植物などの写真にメッセージを添えて応募してください。

応募規定　①園内で撮影したカラーまたはモノクロ写真で未発表のもの②デジタル写真の場合はＪＰＥＧ形式でＣＤなどに保存したデータ、フィルム写真の場合は２Ｌ判以上にプリントした写真を提出▶**応募方法**　作品に①題名（10字以内）②作品に対するコメント（50字以内）③撮影場所④撮影日⑤住所⑥氏名⑦電話番号――を記入の上、直接、または郵送で、赤塚山公園（〒442－0862市田町東堤上1の30）へ▶**応募期限**　12月28日（金）＝必着▶**その他**　応募点数は1人につき1点とします。応募作品は原則として返却しません。なお、応募の際、作品中の人物については、本人の了承を得てください

９月の無料市民相談

お気軽にお越しください。

市民相談室（市役所北庁舎４階）☎89－2104		
市民よろず相談（電話相談可）	毎週月～金曜日	9:00～16:00
行政よろず相談（電話相談可）	毎週木曜日	13:00～16:00
人権よろず相談（電話相談可）	3・10・24日	13:00～16:00
若者就職相談（予約制）（予約は☎89－2140）	14日	13:00～16:00
消費生活センター（市役所北庁舎４階）☎89－2238		
消費生活相談（電話相談可）	毎週月～金曜日	9:00～16:00
多重債務相談（電話相談可）	毎週月～金曜日	9:00～16:00
プリオ窓口センター市民相談室（プリオ５階）☎82－1305		
法律相談（予約制）（予約は☎89－2104）	1・8・15・25・29日	13:00～16:00
女性悩みごと相談（電話相談可）	7・21日	10:00～15:00
登記相談	4・18日	13:00～16:00
測量相談	14日	13:00～16:00
建築相談	28日	13:00～16:00
労働相談	13日	13:00～16:00
発明考案相談	6・20日	10:00～12:00
不動産相談	27日	13:00～16:00
若者自立支援相談（内容などの問い合わせは☎67－3201）	6・20日	13:00～16:00
健康福祉センター☎92－1377（内容などの問い合わせは、市民相談室☎89－2104）		
人権よろず相談	27日	13:00～16:00
音羽支所☎88－8000（内容などの問い合わせは、市民相談室☎89－2104）		
人権よろず相談	25日	13:00～16:00
御津生涯学習会館☎76－4714（内容などの問い合わせは、市民相談室☎89－2104）		
行政よろず相談	20日	13:00～16:00
小坂井生涯学習会館☎72－2165（内容などの問い合わせは、市民相談室☎89－2104）		
人権よろず相談	18日	13:00～16:00
小坂井文化センター☎78－3586（内容などの問い合わせは、市民相談室☎89－2104）		
人権よろず相談	27日	10:00～12:00
健康福祉センター☎92－1377（内容などの問い合わせは、消費生活センター☎89－2238）		
消費生活相談（電話相談可）	6日	9:30～15:30

音羽支所☎88－8000（内容などの問い合わせは、消費生活センター☎89－2238）		
消費生活相談（電話相談可）	13日	9:30～15:30
御津支所☎76－4704（内容などの問い合わせは、消費生活センター☎89－2238）		
消費生活相談（電話相談可）	20日	9:30～15:30
小坂井支所☎78－2113（内容などの問い合わせは、消費生活センター☎89－2238）		
消費生活相談（電話相談可）	27日	9:30～15:30
健康福祉センター☎92－1377（内容などの問い合わせは、福祉課☎89－2131）		
障害者よろず相談	12日	13:30～15:30
御津福祉保健センター☎77－1500（内容などの問い合わせは、福祉課☎89－2131）		
障害者よろず相談	12日	13:30～15:30
音羽支所☎88－8000（内容などの問い合わせは、福祉課☎89－2131）		
障害者よろず相談	12日	13:30～15:30
小坂井文化センター☎78－3586（内容などの問い合わせは、福祉課☎89－2131）		
心配ごと相談・知的障害者相談	27日	10:00～12:00
ウィズ豊川☎83－5211（内容などの問い合わせは、福祉課☎89－2131）		
内職相談	毎週金曜日	10:00～15:00
聴覚障害相談（手話による相談）	11日	13:30～15:30
知的障害者相談	12日	10:00～12:00
障害者就労支援相談（予約制）（予約は☎65－8511）	13日	10:00～15:00
ふれあいセンター☎88－7270（内容などの問い合わせは、福祉課☎89－2131）		
障害者よろず相談	12日	13:30～15:30
市役所子ども課（本庁舎１階）☎89－2133		
ひとり親家庭相談	毎週月～金曜日	10:00～17:00
子育て支援センター（プリオ５階）☎89－1398・市内各保育園		
乳幼児子育て相談 子育て支援センター	毎週月～金曜日	10:00～18:00
乳幼児子育て相談 各保育園	毎週火・木曜日	10:00～15:00
少年愛護センター（子育て支援センター内・プリオ５階）☎84－5756		
家庭児童相談室（子育て支援センター内・プリオ５階）☎84－1329		
児童・青少年相談	毎週月～金曜日	10:00～17:00
心理教育相談室「ゆずりは」（予約制）☎88－8033		
心理教育相談（勤労福祉会館）	毎週月～金曜日	10:00～17:20
心理教育相談（音羽庁舎４階）	毎週月～木曜日	10:00～17:20
心理教育相談（小坂井庁舎２階）	毎週月曜日	10:00～16:50

こんたが紹介する 豊川市コミュニティバス

Toyokawa Community Bus

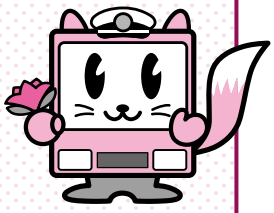

豊川市コミュニティバス キャラクター「こんた」

今月は豊川国府線を紹介するよ。

豊川国府線は豊川駅と国府駅を結ぶ路線で、1日7往復運行しているよ。鉄道、新豊線、他の基幹路線と接続して、諏訪地区も通っているよ。車両は小型バス（定員約40人）で、赤いラインが中央に入っているんだ。

朝と夕方の時間帯には豊川養護学校へも運行していて、たくさんの生徒さんが利用してくれているよ。だけど日中の時間は、まだまだ利用者が少ないのが現状なんだ。

豊川国府線の沿線には、市役所、プリオ、保健センター、文化会館など主要な施設がたくさんあるから、催しなどがあるときには、みんなで利用してほしいな。今の季節だと、豊川市役所前バス停で降りれば、市プールへ行くのも便利だよ。

バスや電車などの公共交通は、環境にやさしい乗り物だよ。この夏はコミュニティバスを利用して、エコなお出掛けをしてみてはどうかな。

お問い合わせ 地域安心課（89局2149番）

豊川市コミュニティバス利用者数

	路線名	6月分乗車人数	先月比
基幹路線	豊川国府線	823人	↓
基幹路線	千両三上線	732人	↑
基幹路線	ゆうあいの里小坂井線	711人	↓
基幹路線	一宮線	650人	↓
基幹路線	音羽線	574人	↑
基幹路線	御津線	349人	↓
地域路線	音羽地区	810人	↓
地域路線	御津地区	404人	↑
地域路線	一宮地区	622人	↓

第27回風景の会絵画展

～東北を描く～

風景の会は、東海地方の日本画や洋画などの作家が所属団体の枠組みを超えて結集したもので、毎年取材地を変えて各地の風景を描いています。

今年のテーマは「東北を描く」です。32人の画家が復興を祈念した新作を披露します。

詳しいことは、文化振興課（85局3775番）へ、お問い合わせください。

◆**会期**　9月4日から16日まで（9月10日は休館）

◆**時間**　午前9時から午後5時まで

◆**会場**　桜ヶ丘ミュージアム

◆**入場料**　無料

◆**出品予定作家（50音順・敬称略）**

石垣定哉、岩原良仁、梅村孝之、大島幸夫、加藤厚、加藤勁、加藤鉦次、加藤茂外次、木村光宏、金原テル也、斎藤吾朗、島橋宗文、菅沼鉄王、鈴木喜家、袖垣治彦、傍島幹司、田内公望、高畑郁子、竹原城文、塚本英一、坪井孟幸、中島佳子、中根強司、中村英、長谷川仂、平井誠一、松井和弘、松谷慶子、三木登、水谷雄、村山きおえ、森岡完介

「五色沼」三木登

■**学芸員による展示解説**

◆**日時**　9月7日（金）・15日（土）の午後2時から

◆**会場**　桜ヶ丘ミュージアム

◆**参加費**　無料

◆**申し込み**　当日、会場へ

レジェンドコンサート

5人のオペラ歌手によるユニット「LEGEND」が極上の音楽をお届けします。

◆**日時**　10月8日（月）午後3時開演

◆**会場**　小坂井文化会館（フロイデンホール）

◆**入場料**　一般＝3千500円（当日券は4千円）▽高校生以下＝1千円（当日券は1千500円）（全席指定）

◆**前売券**　8月5日（日）午前9時から、小坂井文化会館、桜ヶ丘ミュージアム、音羽文化ホール、御津文化会館、文化会館で発売。午前10時からは、プリオインフォメーションカウンターでも発売

◆**問合せ先**　小坂井文化会館（78局3000番）

LEGEND

若い翼コンサート

地元にゆかりのある若いアーティストによるピアノコンサートを開催します。

◆**日時**　10月28日（日）午後3時開演

◆**会場**　小坂井文化会館（フロイデンホール）

◆**出演**　足木克利さん、鈴木聡太さん

◆**入場料**　一般＝1千円（当日券は1千500円）▽高校生以下＝500円（当日券は700円）

◆**前売券**　8月26日（日）午前9時から、小坂井文化会館、桜ヶ丘ミュージアム、音羽文化ホール、御津文化会館、文化会館で発売。午前10時からは、プリオインフォメーションカウンターでも発売

◆**問合せ先**　小坂井文化会館（78局3000番）

足木克利さん

鈴木聡太さん

第20回 音美会主催 シャンソンコンサート

◆**日時**　10月8日（月）午後5時開演

◆**会場**　文化会館大ホール

◆**出演**　ペギー葉山さん、辺見マリさん、堀内環さん他

◆**入場料**　SS席＝6千円▽S席＝5千円▽A席＝4千円（全席指定）

◆**前売券**　先行＝8月5日（日）午前9時から11時まで、文化会館展示室で発売▽一般＝8月6日（月）から、伊藤医院などで発売

◆**問合せ先**　音美会事務局（伊藤医院内☎84局4171番）

ロビーコンサート♪♪

桜ヶ丘ミュージアム☎85－3775／音羽文化ホール(ウィンディアホール)☎88－8010
御津文化会館(ハートフルホール)☎76－3720／小坂井文化会館(フロイデンホール)☎78－3000

催し物	日時	会場・問合せ先	入場料・前売券
さわやか音楽会「こととうたで綴る なつのタベこんさーと」	8月9日19:00～	小坂井文化会館(フロイデンホール)	500円(前売券はお菓子・飲み物、当日券は飲み物付き)、小坂井文化会館で前売券を発売中
桜ヶ丘ミュージアム「ヴィオラの魅力・デュオコンサート～やさしい音で彩るひととき～」	9月9日 11:00～・13:30～	桜ヶ丘ミュージアム	無料、当日会場へ
せせらぎたいむ「豊かな音色！ホルンソロの魅力」	9月29日19:00～	音羽文化ホール(ウィンディアホール)	500円(お菓子、飲み物付き)、8月25日(土)から音羽文化ホールで前売券を発売

文化情報コーナー

(8月16日～9月15日)
開催期日などは変更になる場合がありますので、あらかじめ電話でご確認ください。

催し物	日時	会場	内容・問合せ先
写真展「豊川稲荷百景」大岡満夫	8月1日～31日	いっぷく亭	無料、いっぷく亭(松山)☎84－0275
収蔵資料展～平和について学び考える～	8月7日～19日	御津文化会館	無料、戦争に関する資料館調査会事務局☎052－954－6160
豊川閣寺宝館 平成24年夏季宝物展	8月16日～9月11日	豊川閣寺宝館	有料、椿椿山 六幅対 花卉の図の内「槿花」ほか、豊川閣寺宝館☎85－2030
夏休みこども絵はがき展	8月17日～31日	本宮の湯ギャラリー	無料、本宮の湯☎92－1880
第25回ヴォーカルコンサート	8月19日14:00～	文化会館大ホール	有料、井谷☎84－6878
第15回陶芸クラブ作品展	8月21日～26日	桜ヶ丘ミュージアム	無料、國光☎86－7738
COLORS十人十色	8月21日～26日	桜ヶ丘ミュージアム	無料、阿部☎0532－88－3795
生涯学習墨絵作品展	8月21日～26日	桜ヶ丘ミュージアム	無料、伊藤☎0536－37－2202
ティータイム音楽の会「若い日の歌Ⅱ」	8月27日18:30～	明治珈琲館あらびか	500円、尾崎☎84－3647
第50回三河陶芸展	8月28日～9月2日	桜ヶ丘ミュージアム	無料、川手☎87－2293
トールペイント作品展	8月28日～9月2日	桜ヶ丘ミュージアム	無料、鶴見☎0536－22－0877
絵本 蒼の大地「鬼と十三の約束」出版記念原画展・「志太ら」公演活動紹介展	8月29日～9月9日	ギャラリー花棕櫚	無料、ギャラリー花棕櫚☎84－9482
第7回本宮書道展	9月1日～15日	本宮の湯ギャラリー	無料、本宮の湯☎92－1880
市民呈茶(宗徧吉田流)	9月8日10:00～	茶室「心々庵」	一服300円、豊川文化協会茶道部☎89－7082
松本道子バレエ団豊川スタジオジュニア公演	9月8日18:00～	文化会館大ホール	有料、馬場☎89－8976
第12回豊川市民歌謡クラブ 歌の祭典	9月9日9:30～	文化会館中ホール	無料、太田☎84－7978
市民月例茶会(宗徧吉田流・煎茶売茶流)	9月9日10:00～	地域文化広場	有料、豊川文化協会茶道部☎89－7082
御召布ものがたり	9月12日～16日	ギャラリー花棕櫚	無料、ギャラリー花棕櫚☎84－9482
市民呈茶(南坊流)	9月15日10:00～	茶室「心々庵」	一服300円、豊川文化協会茶道部☎89－7082

昔語りとよかわ

とよかわに伝わる民話・昔話を紹介します。

天狗岩(上長山町)

本宮山には天狗(てんぐ)岩と呼ばれる大岩山があり、次のような話が伝えられています。

むかし、この天狗岩に、大天狗が住みついていました。大天狗は、世の中の善いことも悪いことも全てお見通しでした。砥鹿神社奥宮の神職や奥宮の裏にあった薬師堂の僧たちが、その日のお勤めを怠けていたりすると、大天狗は小天狗に言いつけて脅したり、荒らしまわったりしたそうです。そのため、神職も僧もびくびくしていたということです。

天狗は架空の存在であるのに、民俗伝承の中に深く溶け込んでいたことを伝えるエピソードです。

●保健センター☎89-0610　●休日夜間急病診療所☎89-0616　●消防署☎89-0119
●豊川市歯科医療センター☎84-7757　●救急医療情報センター☎(0532)63-1133

けんこう広場 Health

睡眠とこころの講演会

睡眠学に基づいた徹夜対処法を学んでみませんか。

日時　9月8日（土）13：30～15：00▶**会場**　小坂井文化会館▶**講師・テーマ**　滋賀医科大学教授の宮崎総一郎医師による「どうしてもがんばらなくてはならない人の徹夜対処法」と題した講演▶**申し込み**　電話で、保健センターへ

こころの健康相談「ポラリス」

日時　8月20日（月）13：30～・14：40～（1人1時間程度）▶**会場**　保健センター▶**相談員**　保健師など▶**申し込み**　電話で、こころの電話相談専用電話（95－0783）へ

認知症を理解するための講演会

認知症の方の行動の原因を知り、認知症を理解するヒントにしませんか。なお、この講演会は認知症サポーター養成講座を兼ねています。

日時　8月29日（水）13：30～15：15▶**会場**　勤労福祉会館▶**講師・テーマ**　福祉村病院副院長の伊苅弘之医師による「認知症の人の理解とつきあい方」と題した講演▶**申し込み**　電話で、保健センターへ

地域巡回健康診査のお知らせ

対象　学校や職場などで受診機会のない15歳～39歳の方▷豊川市国民健康保険の被保険者で、受診券をお持ちの方▷後期高齢者医療保険の被保険者で、受診券をお持ちの方▷結核・肺がん健診だけの場合は15歳以上の方▶**内容**　身体計測、血圧測定、尿検査、血液検査、診察、結核・肺がん検診（胸部X線撮影、医師の判断で必要な方は喀痰（かくたん）検査）▶**負担金**　無料（喀痰検査は700円）▶**申し込み**　当日、受付時間内に直接、会場へ▶**注意事項**　健診の前日は、アルコールの摂取や激しい運動は控え、直前は水以外の飲食物を摂取しないでください▶**その他**　各会場100人を超えた場合はお断りすることがあります

期日		受付13:30～15:00 会場
9月	11日(火)	小坂井生涯学習会館
	12日(水)	保健センター
	14日(金)	篠田集落センター
	15日(土)	御油公民館
	16日(日)	八南公民館
	18日(火)	豊川公民館
	19日(水)	農業者トレーニングセンター
	20日(木)	長沢市民館
10月	12日(金)	小坂井生涯学習会館
	13日(土)	保健センター
	15日(月)	御津福祉保健センター
	16日(火)	武道館
	19日(金)	牛久保公民館
	22日(月)	桜町市民館
	23日(火)	三蔵子市民館
	24日(水)	麻生田市民館
	25日(木)	江島ふれあいセンター
	26日(金)	当古公会堂
	28日(日)	保健センター

期日		受付9:30～11:00 会場	受付13:30～15:00 会場
10月	29日(月)	――	健康福祉センター
	30日(火)	国府東市民館	下長山市民館
	31日(水)	――	音羽福祉保健センター
11月	1日(木)	――	御津福祉保健センター
	2日(金)	――	御油東山集会所
	7日(水)	小坂井生涯学習会館	小坂井生涯学習会館
	8日(木)	御津福祉保健センター	御油公民館
	9日(金)	――	中条市民館
	12日(月)	――	赤坂台市民館
	13日(火)	農業者トレーニングセンター	農業者トレーニングセンター
	14日(水)	桜ヶ丘ミュージアム	桜ヶ丘ミュージアム
	15日(木)	音羽福祉保健センター	中部南市民館
	16日(金)	保健センター	豊川公民館
	18日(日)	牛久保公民館	三蔵子公会堂
	19日(月)	保健センター	平尾市民館
	20日(火)	小坂井生涯学習会館	小坂井生涯学習会館
	21日(水)	桜ヶ丘ミュージアム	萩市民館
	22日(木)	御津福祉保健センター	古宿市民館

※10月25日(木)は9:30～11:00で千両市民館で、26日(金)は18:00～19:30で保健センターでも実施します。

訂正とおわび

30歳・40歳・50歳・60歳・70歳の方に郵送した、歯周病健診無料受診券に同封した実施医療機関一覧で、たい歯科クリニックの電話番号が「84－5133」とあるのは、「84－5113」の誤りでした。訂正しておわびします。

パパママ教室（安産への秘訣）

安産に向けて、妊娠中の生活スタイルを、見直してみませんか。

期日　8月17日（金）▶**受付時間**　9：45～10：00▶**会場**　保健センター▶**対象**　妊婦とその家族▶**持ち物**　母子健康手帳、筆記用具▶**申し込み**　当日、会場へ

育児相談

期　日	会　場
8月15日（水）	音羽福祉保健センター
8月22日（水）	御津福祉保健センター
8月27日（月）	保健センター
9月5日（水）	健康福祉センター
9月11日（火）	小坂井生涯学習会館

受付時間　9：30～10：30▶**内容**　育児・生活習慣の相談、体重測定など▶**持ち物**　母子健康手帳、乳児の場合はバスタオル▶**申し込み**　当日、会場へ

幼児健診

受付時間　13：00～13：30▶**申し込み**　当日、会場へ▶**その他**　1歳6か月児健診ではフッ素塗布があります。2歳児歯科健診でフッ素塗布の希望者は、640円（おつりのいらないように）が必要です

	期日・会場	対　象	持ち物
1歳6か月児健診	9月4日（火）保健センター	23年2月11日から20日までに生まれた子ども	歯ブラシ
	9月13日（木）保健センター	23年2月21日から28日までに生まれた子ども	
	9月18日（火）保健センター	23年3月1日から10日までに生まれた子ども	
2歳児歯科健診	8月8日（水）保健センター	22年8月11日から20日までに生まれた子ども	歯ブラシ
	8月28日（火）保健センター	22年8月21日から31日までに生まれた子ども	
	9月5日（水）保健センター	22年9月1日から10日までに生まれた子ども	
3歳児健診	8月22日（水）保健センター	21年5月11日から20日までに生まれた子ども	・目と耳の検査用紙（自宅で実施し、受付時に提出） ・採尿容器（健診日の10日前までに郵送。自宅で採尿し、受付時に提出）
	8月29日（水）御津福祉保健センター	21年5月21日から31日までに生まれた子ども	
	9月6日（木）保健センター	21年6月1日から10日までに生まれた子ども	

▶母子健康手帳、赤ちゃんノートの健康診査票、筆記具をお忘れなく。
▶受診日や会場の都合が悪い方は、保健センターへご相談ください。

ママのための体操教室

日時　9月6日から20日までの毎週木曜日で全3回。10：00～11：00▶**会場**　健康福祉センター▶**対象**　平成24年1月・2月に生まれた子どもとその保護者▶**定員**　25組▶**持ち物**　運動のできる服装、タオル、飲み物▶**申し込み**　8月16日（木）8：30から、受け付け。電話で、保健センターへ

子ども発達相談

「言葉のことで心配がある」「落ち着きがない」などといった相談に、個別に応じます。

日時　8月22日（水）9：30～（1人45分程度）▶**会場**　保健センター▶**相談員**　発達相談員▶**対象**　入学前の子どもとその保護者▶**申し込み**　電話で、保健センターへ

とよかわのみーつけた！

豊川市の観光資源を紹介します。 問合せ先●市観光協会 89－2206

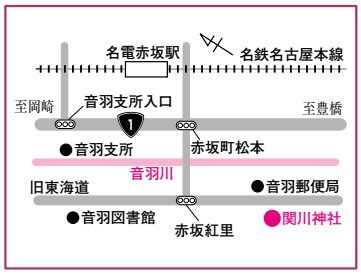

とよかわのこころ 歴史を見守ってきた関川神社のクスノキ

御油のマツ並木を通って赤坂町に向かうと、旧東海道の宿場町として栄えた赤坂宿の東の玄関口にあたる関川神社があります。関川神社は、長保３（1001）年に三河国司の大江定基の命により、関川地内のクスノキのそばに市杵島媛命を祭ったのが始まりとされています。当初は弁財天と称していましたが、明治時代の神仏分離の影響を受けて、関川神社に名前を改めました。その関川神社には、樹齢が推定 800 年とされるクスノキがあるのをご存知でしょうか。

本殿を覆うように立つクスノキは、幹の周りが約８㍍、高さが 25 ㍍ほどもある大きなもので、市の天然記念物にも指定されています。このクスノキの根元は大きくえぐられており、これは慶長 14（1609）年に赤坂宿で起きた火事の飛び火で焼けたものだそうです。

また境内には、松尾芭蕉の俳句「夏の月 御油より出でて 赤坂や」を刻んだ句碑も建っています。

夏の暑さの中、生い茂ったクスノキは大きな木陰をつくります。歴史をなぞって一度訪れてみてはいかがでしょうか。

広　告

あたたかな介護・安心できる生活

●グループホーム
あおいの里
豊川市伊奈町縫殿26-132

●グループホーム
●小規模多機能ホーム
れんげそう
豊川市平井町神明11-1

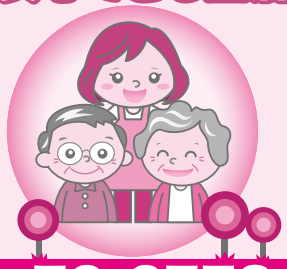

お気軽にご相談ください ☎(0533) 72-2778

オーダーメイドまくらの専門店

朝起きた時に、肩や背中が痛い方へ
あなたの眠っている時の姿勢は大丈夫ですか？
立位測定器で背中体型を計測。
あなたにぴったり合ったまくらをお作りします！

快眠館 kaiminkan
☎0533-93-2921
豊川市一宮町宮前 114-8
営業時間AM10:00 ～PM7:00
（日・祝日～PM6:00）
定休日 / 水曜日
10 年間無料高さ調整付き 21，000 円
快眠館 まくら 検索

アメリカ人教師 英会話 NCC

●インターナショナルプリスクール(1才半～)
●幼児英会話(3才～)～一般英会話
●英検・TOEIC・帰国子女

参加者受付中！
English Summer Camp
Study & Sports Camp
Sports & Sports Camp
ちびっこSummer Camp

親子で参加!! 英語で遊ぼう!
毎月第4土曜日に豊川本校教室にて開催
参加費は1,000円です。
詳しくはホームページで!! ncc 豊川 検索

無料体験レッスン随時OK! (0533) 86-8102 〒442-0873 豊川市山道町2丁目50-1
CD付オリジナル絵本 Hachi&Niko 好評発売中！

パシフィックホームの 注文住宅

誠実価格 坪単価 39.8万円～
全て含んでこの価格
建物 | 消費税 | 大型収納・ロフト | 満足装備 ※全室カーテン・照明含む

大型収納庫、ロフト、充実設備、カーテン、照明まで標準装備にして坪単価398,000円で高品質住宅をご提供します。
オプション工事に関しては、はっきりと明示し、あいまいさを排除しておりますのでご安心、納得していただけると自負しております。

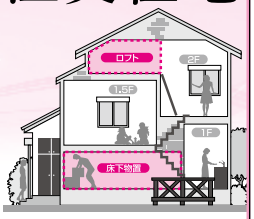

限りない未来をつくる
●お申し込み・お問い合せは
OKADA 岡田建設株式会社 TEL.0533-87-8526
本社 〒442-8877 愛知県豊川市白鳥町宮次52番地の1 TEL.0533-87-5191㈹ FAX.0533-87-4971 名古屋支店 〒450-0131 日進市岩崎町竹山37番地398 TEL.0561-74-5600 FAX.0561-74-5610

※財源確保のため有料広告を掲載しています。広告の内容に関する問い合せは直接広告主へ。

広報とよかわ 毎月1日・15日発行
●編集／秘書課●発行／豊川市役所［〒442-8601 豊川市諏訪1丁目1番地／TEL 0533-89-2111／ホームページ http://www.city.toyokawa.lg.jp/］
広報とよかわは再生紙を使用しています。