広報 2012 No.1639 9.1

とよかわ

Contents

特集 そのとき、生き延びるために‥ 2
カメラ・リポート ‥‥‥‥‥‥‥‥ 7
いきいき広場「ハローピープル」‥ 9
スポットライト ‥‥‥‥‥‥‥‥ 11
●トヨカワシティマラソン大会
●スポーツフェスティバル2012
●「赤坂の舞台」小屋掛け作業見学会
お知らせ ‥‥‥‥‥‥‥‥‥‥ 13
文化リズム‥‥‥‥‥‥‥‥‥‥ 19
保健コーナー‥‥‥‥‥‥‥‥‥ 21

TOYOKAWA

広報 2012 No.1639 9.1

とよかわ

広報「とよかわ」9月1日号は、
9月中旬から下旬の催しものなどを
お知らせしています。

CCNetコミュニティチャンネル
行政情報文字放送(5分番組)
デジタル 12CH

とよかわ市政だより

毎日10回、市のイベント情報や制度などを中心に放送しています。詳しい放送時間については、CCNetの番組表、またはホームページをご覧ください。

とよかわ Good Choice
エフエム豊橋 84.3MHz

9月後半の番組

21日	とよかわの美術家たち展
28日	インフルエンザ・ノロウイルス感染症対策

毎週金曜日午後0時15分から25分まで(再放送:午後7時00分から10分まで)、市のイベント情報やお知らせなどを紹介しています。
※番組内容は変更する場合があります。

人口と世帯 (8月1日現在)

総数	181,079人 (−315人)
男	89,821人 (−162人)
女	91,258人 (−153人)
世帯	65,047世帯 (−775世帯)

( )内は前月比

火災と救急 (7月)

火災	2件
救急	584件

豊川市消防署管内の発生件数

犯罪発生状況 [窃盗] (7月)

総数	122件 (799件)
住宅侵入	12件 (103件)
自動車関係	29件 (138件)
自転車・オートバイ	37件 (230件)
その他	44件 (328件)

市内の発生件数。( )内は1月からの累計。豊川警察署調べ

9月 市民カレンダー [9月1日〜30日]

1	土	
2	日	総合防災訓練(8:30〜自衛隊グラウンドほか)
3	月	小・中学校2学期始業式
4	火	
5	水	
6	木	
7	金	
8	土	市民呈茶(10:00〜地域文化広場心々庵) 救急フェア'12(10:00〜東三河ふるさと公園管理棟) すわポン縁日(11:00〜プリオビル地下1階)
9	日	市民月例茶会(10:00〜地域文化広場)
10	月	
11	火	
12	水	
13	木	
14	金	
15	土	市民呈茶(10:00〜地域文化広場心々庵)
16	日	消防操法大会(8:00〜赤塚山公園)
17	月	敬老の日
18	火	とよかわの美術家たち展(10月28日まで桜ヶ丘ミュージアム)
19	水	
20	木	
21	金	
22	土	市民呈茶(10:00〜地域文化広場心々庵) 天平ロマンの夕べ(15:00〜三河国分尼寺跡史跡公園) 秋分の日
23	日	いなり楽市(10:00〜豊川駅周辺) 「赤坂の舞台」小屋掛け作業見学会(10:00〜赤坂町八幡社)
24	月	
25	火	
26	水	
27	木	
28	金	
29	土	
30	日	

表紙写真紹介

●備えあれば憂いなし

平成23年9月撮影
加藤甲子雄さん(東曙町)

消防団の皆さんが訓練の成果を競う操法大会。いざというとき、彼らの地道な備えが、私たちの生命を守る大きな安心につながります。

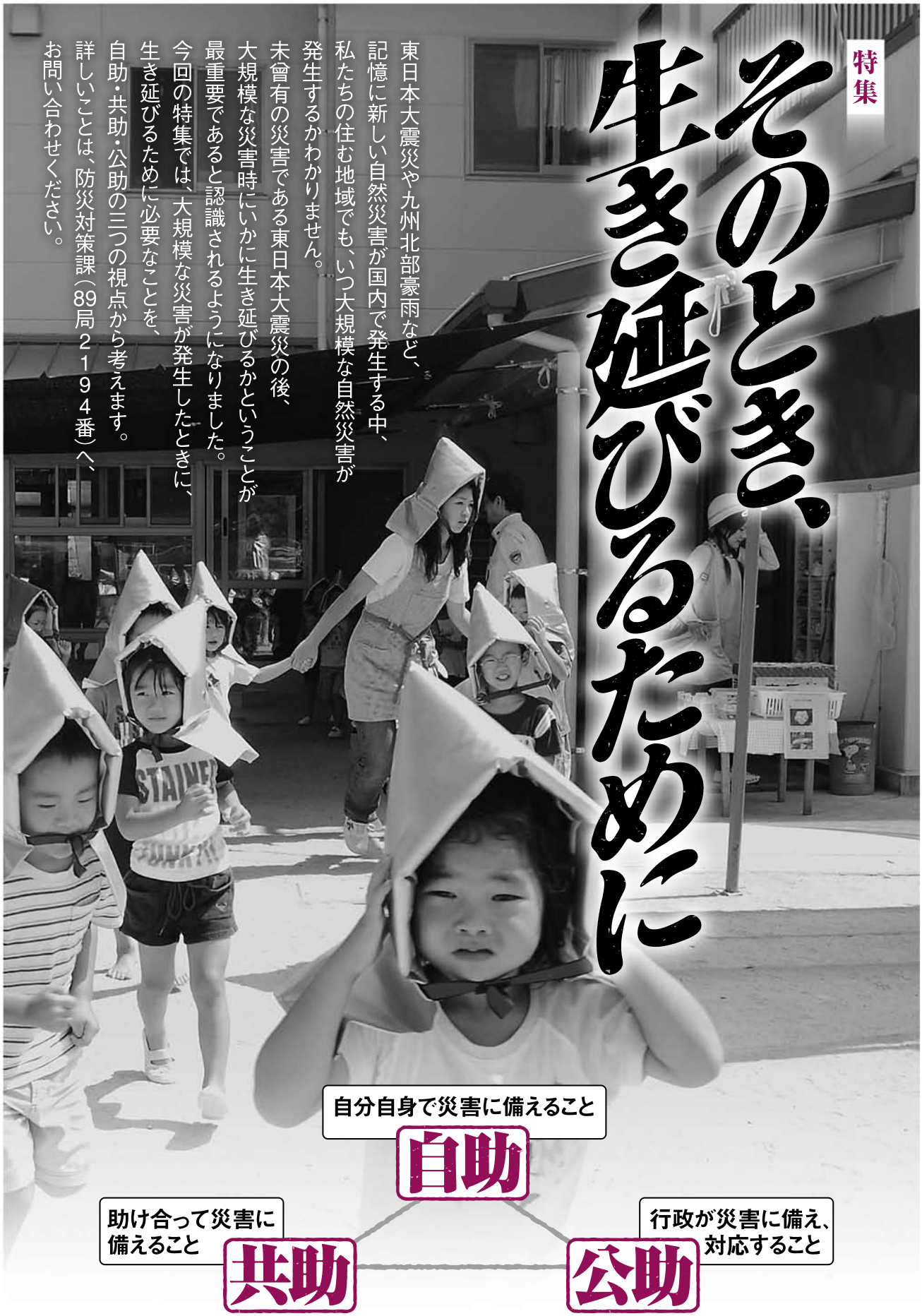

特集

そのとき、生き延びるために

東日本大震災や九州北部豪雨など、記憶に新しい自然災害が国内で発生する中、私たちの住む地域でも、いつ大規模な自然災害が発生するかわかりません。

未曾有の災害である東日本大震災の後、大規模な災害時にいかに生き延びるかということが最重要であると認識されるようになりました。

今回の特集では、大規模な災害が発生したときに、生き延びるために必要なことを、自助・共助・公助の三つの視点から考えます。

詳しいことは、防災対策課（89局2194番）へ、お問い合わせください。

自分自身で災害に備えること
自助

助け合って災害に備えること
共助

行政が災害に備え、対応すること
公助

備える

自助
共助 公助

ライフラインが止まってしまった後、水や食料などの救援物資が手元に届くのは一般的に3日後だといわれています。災害が起こってから準備することはできません。必要なものはあらかじめ備えておきましょう。

必要なものを備える

大規模な災害が発生したときには、電気やガス、水道などのライフラインが止まってしまう可能性があります。いざというときに備えて、非常備蓄品と非常持出品をあらかじめ用意しておきましょう。非常備蓄品は、災害復旧まで最低三日生活できるように準備しておくもので、非常持出品は、災害が発生して避難するときにまず最初に持ち出すものです。

準備は、家族構成を考えて必要なものがそろっているか確認し、新しいものと取り換える必要があるものは、定期的に取り換えておきましょう。

また、防災用の特別な保存食品だけでなく、カップめんやお菓子、食パンなど、普段の買い物の際に少し余分に購入することでも対応できます。

非常備蓄品

- □三日分の飲料水（一人一日三リットル）
- □三日分の食糧（非常食・レトルト食品・缶詰など）
- □カセットコンロ（ボンベ）
- □ブルーシート

非常持出品

- □非常食（軽くて小さいもの）
- □飲料水
- □懐中電灯・予備の乾電池
- □常備薬・救急セット
- □携帯ラジオ
- □貴重品（現金・保険証など）
- □日常生活に欠かせないもの（メガネなど）

非常持出品

安全な場所の確認

日ごろから、自宅や職場の近くの避難所を確認し、道路を歩いてみるなど、安全な経路を確認しておきましょう。その際には、避難しにくい場所や、過去に浸水があった区域はできるだけ避けるようにしましょう。また、夜間や浸水時には、道路と水路の区別がわかりにくくなります。ガードレールや電柱などが目印となる経路を選びましょう。万が一、避難時などに家族が離れ離れになった時に備え、集合場所などの約束ごとを決めておくことも重要です。

さらに、自宅付近の海抜なども確認しておく必要があります。コミュニティバスのバス停には、それぞれの地点の海抜が記載されていますので、ご確認ください。

防災一口メモ（トイレ）

避難所の仮設トイレでは全てをまかないきれない可能性があります。排泄物だけを流し、紙をトイレに流さずにごみ箱にためておくことにより、限られた水で仮設トイレを長く利用することができます。また、水洗トイレが使用できない時でも便器にビニール袋をかぶせることでトイレとして使用することができたり、地面に穴を掘ったりして用を足すこともできます。

守る

自助
共助 公助

大規模な災害は、家で家族と一緒にいるときに起こるとは限りません。もし、一人でいるときに災害にあったら、生き延びるためには誰かの指示を待っているのではなく、自分で判断する必要があります。

まず、身を守る

地震が発生した場合には、まず頭を保護し、丈夫な机の下などの、身を守ることができる場所に隠れます。慌てて外に飛び出すのはやめましょう。そして揺れがおさまったら、自分の周りで何が起こっているのかを確認します。そしてどこが安全なのか、避難が必要なのかを考えましょう。

危険が無ければその場で動かずにいるのが安全ですが、津波が来る、火災が発生している、建物が倒壊するなどの恐れがある場合は、直ちに避難しましょう。また、津波の場合は海や川から離れ、高い場所へ逃げましょう。

財産、ものを守る

阪神・淡路大震災では、家屋や家具類の倒壊による圧迫死が死因の八十七・八パーセント（警察庁調べ）を占めていたそうです。地震発生時の被害をできる限り防ぐために、住宅内の安全確保をしましょう。

具体的には、寝室や子ども部屋などにはできるだけ家具を置かないようにし、家具を置く場合はできるだけ低いものを選ぶことも有効です。また、家具の向きや配置を工夫して、家具が倒れたり、出入り口がふさがれたりしないようにしましょう。

背の高い家具はL字金具や支え棒などで固定し、家具の上には重い物や壊れやすい物を置かないようにします。また、二段重ね式の家具はつなぎ目を金具で連結します。ガラスに飛散防止フィルムを張ることも有効な手段です。

また、避難する場合には、ブレーカーを落とし、ガスの元栓を締めて、戸締まりをし、二次災害を未然に防ぎましょう。

■家具転倒防止器具取付事業

市では、家具転倒防止器具の取付作業を無料で行っています。

なお、取り付け作業は、シルバー人材センターが訪問して行います。

対象住宅 市内の住宅（過去に利用したことがない世帯に限る）

対象家具 原則として寝室にあるたんすなどの家具で三個以内

申し込み 九月二十八日（金）まで受け付け。直接、または電話で、防災対策課（本庁舎2階）へ

その他 固定に必要な器具の代金は、個人の負担になります。また、アパートなどの借家にお住まいの方は、所有者の同意が必要です

子どもたちへの防災教育

市では、市内の小・中学生を対象に防災教育を実施しています。これは、次世代へも防災への意識をつなげ、生き延びるための判断力を身に付けることを目的としています。昨年は御津中学校をモデル校として、防災教育を実施しました。

また、防災の日にちなんで、市内の保育園、小・中学校などでも防災訓練を実施しています。今後も大規模な自然災害から身を守り、安全に素早く避難できるように取り組んでいきます。

御津中学校での防災教育

助ける

自助
共助
公助

大規模な災害が発生した直後は、行政の機能が滞ってしまうことがあります。そのような場合、地域で近所の人が助け合う「共助」が災害による被害を最小限に抑える働きをします。

自主防災会の活動

東日本大震災の発災直後、多くの場所で消防車や救急車などの救助の手が回らない状況の中で、住民を助けたのは消防団や自治会、自主防災組織などの「ご近所の方たち」でした。これは、顔見知り同士だったからこそ、障害者や一人暮らしの高齢者などの状況が把握でき、助け合うことができたためです。このように発災直後は、地域で近所の人が助け合う「共助」が共に生き延びるのに必要です。

現在、市内全域に「自分たちの地域は自分たちで守ろう」という意識から生まれた二百三の自主防災会があります。自主防災会は地域を災害から守る一番身近な存在であり、防災知識の普及や災害危険の把握、防災訓練の実施、防災資機材の整備などを行っています。地域の人とコミュニケーションを図ることで、災害時における地域での役割や取るべき行動を確認することができるので、自主防災会の活動に積極的に参加するようにしましょう。

自主防災会による防災訓練

要援護者支援制度

市では、災害時に自分の身を守ることが困難な障害者やひとり暮らしの高齢者などを対象として、地域社会の中で円滑に支援を行うための「災害時要援護者支援制度」を定めています。この制度では、自主防災会、地域支援者、民生委員・児童委員を中心とした近隣社会の互助により、災害時要援護者名簿に登録した障害者や高齢者に対して、平常時からの見守りや災害時における人的被害の防止や軽減を図る支援を行います。また、災害時要援護者支援制度の登録者を対象に、自主防災会を通して緊急情報キットを配布しています。

登録の方法や対象などの詳細については、防災対策課へ、お問い合わせください。

interview

小さなところから災害に備えていきます

西小坂井自主防災会
横井 功さん

西小坂井町内会では、本年度から、災害に対する住民意識を高めるために、災害対策委員会を設置し、活動を開始しました。これは、それぞれの分野の代表の皆さんを通して、災害への心構えを浸透させていこうというものです。

専門家を招いた勉強会をはじめ、９月の防災訓練に向けて、住民の参加拡大を目指して活動しています。最大の願いは、「この地域では大規模な災害は起こらないだろう」と楽観的に考えるのではなく、いつ災害が起こってもおかしくないと考え、自分の身は自分で守り、近所の人を助け合えるよう、意識が高まってくれることです。

身近にできる小さなところから積み上げて、災害に備えていきたいです。

得る

自助
共助 公助

自らの身を守り、そして次の行動に移るためには、災害の情報を正確に把握することが重要です。複数の方法を利用して、素早く正確な情報を入手しましょう。

待つのではなくて

行政が災害に備え、対応する「公助」には、避難所の設置や救援物資の分配など、多岐にわたります。皆さんの安全・安心のために、行政も全力で取り組んでいますが、大規模な災害が発生した直後は、行政機能が滞ることがあります。

生き延びるためには、正確な情報を、迅速に得る必要があります。そのためには、待っているのではなく、自ら積極的に情報をつかみ取りましょう。

豊川市防災メール

市では、避難勧告などの防災情報や気象情報を携帯電話やパソコンへEメールでお知らせする情報配信システム「豊川市防災メール」の配信を行っています。防災情報が迅速かつ正確に配信されるため、災害時における有効な連絡手段となります。ぜひ、ご登録ください。登録料は無料です（ただし、登録やメール着信時のパケット通信料や回線使用料は本人の負担となります）。

配信を希望される方は、携帯電話またはパソコンから、豊川市防災メールのトップページ（https://toyokawa.mail-dpt.jp/）に接続し、「メール配信申込み」から画面の指示に従い、登録をしてください。携帯電話からは、下記のQRコードでも接続できます。

QRコード

さまざまな情報取得手段

豊川市防災メール以外にも、市ホームページでの情報の掲載、同報系防災行政無線、緊急速報メール、エフエム放送、ケーブルテレビでの情報提供を行います。また、テレビのデータ放送では、地域の災害情報を迅速に入手できたり、災害時に電話がつながりにくい状況になったときに、災害用伝言ダイヤル・災害用伝言板が開設されたりします。

なお、同報系防災無線の音声放送が聞き取れなかったときは、テレホンサービス（０１８０－９９５－５５０）で放送内容の確認ができます（一部ＩＰ電話などは利用できない場合があります）。ただし、通話料は本人負担となります。

屋外拡声子局

■同報系防災行政無線を用いた全国一斉の緊急情報の伝達試験

市では、地震や津波などの災害時に、全国瞬時警報システム（Ｊ－ＡＬＥＲＴ）から送られてくる緊急情報を、さまざまな情報伝達手段を用いて確実に伝えるための伝達試験を実施します。

期日 ９月12日（水）

時間 午前10時ごろ・午前10時30分ごろの２回

内容 市内に設置してある屋外拡声子局から、試験放送のアナウンスと防災行政無線のチャイムが流れます

生き延びるために

東日本大震災後、「防災」から「減災」へと考え方が変化し、災害を防ぐことから、いかに被害を少なくするかということが必要になりました。そのため、人的被害を最小限にするためにも一人一人が災害に立ち向かい、必ず生き延びる、という意識が重要です。

災害が発生したときには、身を守り、近所の人と助け合い、積極的に情報をつかみ取り、たいせつな生命を守りましょう。

Camera Report

カメラ・リポート

街（まち）町

11日 無錫（むしゃく）市新区中学生使節団 いなり寿司作りを体験

友好都市である無錫市新区の中学生使節団が、七月十日から四日間来訪し、交流を深めました。使節団は、市内の家庭にホームステイをし、中学校や高校で授業や行事に参加したり、公共施設や工場などを見学したりしました。

十一日には、豊川高校を訪問し、高校生たちと一緒にいなり寿司作りを体験しました。英語で会話をしながら調理を進め、おいしそうないなり寿司が並びました。

8日 地球環境にやさしく エコドライブ講習会を開催

市では、二酸化炭素の排出を抑えて地球環境にやさしい「エコドライブ講習会」を開催しました。これは、無駄なアイドリングや、急発進、急加速をしないなど、燃費を向上させて安全な運転につながるもので、映像も交えて行われました。

参加者は、講師が同乗して実際にエコドライブ運転を体験し、その技術の習得に真剣に取り組みました。

29日 劇団員と一緒に船を作り 子どもたちが冒険の海へ

ワークショップ「アルゴ号を作ろう」が御津文化会館で開催されました。これは、ミヒャエル・エンデ作の「モモ」に出てくる船のアルゴ号を「劇団うりんこ」と一緒に作成したものです。

参加した子どもたちは、ダンボールを土台に張り、手作りの帆や望遠鏡などを備えたアルゴ号を一生懸命に作りました。その後、劇団員と一緒に冒険の海に出発しました。

7月

29日 国府夏まつり 炎天下の歌舞伎行列

国府町の大社神社で、伝統の国府夏まつりが行われました。祭りには、国府町の四町内会から一台ずつ山車が繰り出し、その前を歌舞伎行列がゆっくりと練り歩きました。この歌舞伎行列は、地元の青年がきらびやかな花魁や迫力ある歌舞伎役者などにふんしたものです。

うだるような暑さの中、訪れた大勢の観客は、華やかな行列にカメラを向けていました。

国際交流通信
多文化カフェ

你好（ニイハオ）！楽しく中国語を学んでいます

ニイハオ部会は、設立から今年で三十年になる歴史のある部会です。毎週水曜日の夜に勉強会を行い、初級コースと中級コースに分かれて、中国語を勉強しています。

最近はニイハオ部会も人数が増え、中国語の勉強にも活気が出てきました。

また、勉強だけではなく、中国料理を満喫したり、中国語の歌をカラオケで歌ったり、手筒花火を見たりして、皆で楽しみながら活動をしています。

七月十一日から十三日まで、友好都市である無錫市新区の新城中学生十八人と引率者が豊川市を訪れました。私たちニイハオ部会も、ホストファミリーとして中学生の受け入れを行ったり、市内を案内したりしました。実際に中国語で会話をすることによって、大変良い交流ができ、短い時間でしたがとても良い思い出をつくることができました。

ニイハオ部会では、中国語を勉強したい方や、中国に興味がある方を募集しています。見学したい方は、ぜひ一度、お問い合わせください。

部会名：ニイハオ部会
代表者：本馬清珠
ＴＥＬ：83－1571（国際交流協会）

町内会活動紹介
町内会の底力

歴史と伝統をたいせつにして地域の絆を深めています

篠束町内会は、旧小坂井地域の東部にある約五百二十戸の町内会です。南北に長い地域の北と南には広い田園が広がっています。また、人口も増加し続けており、活気を感じる地域といえます。

私たちの地域には、稲作農業の跡が分かる篠束遺跡があります。また、一千三百年前に開かれ、篠束郷と呼ばれた医王寺、平安宮との関係を表す木簡などがあり、歴史的にも大変古い地域です。

私たちは、伝統行事を継承しながら新しいコミュニティを形成するために、コミュニティ推進会議を組織しています。その会議には、組長会、鷺坂会（青年団）、白鷺会（青年団ＯＢ）、老人クラブ、消防団、子ども会、自主防災会、体育委員などが参画し、「皆で協力し合って楽しい地域づくり」を目標に活動しています。

また、平成二十三年度から、明るく犯罪のない町を目指し、町内にある約六十基の防犯灯を全てＬＥＤ灯に取り替える事業を六カ年の計画で進めています。

今後も、町内会の絆を深める活動に取り組んでいきたいと考えています。

団体名：篠束町内会
代表者：大場昌克

School Report わたしたちの学校自慢

スクールリポート!

東部小学校は本が好きな人であふれています

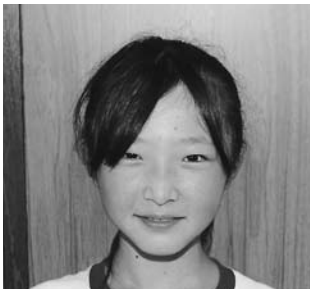

東部小学校
スクールリポーター
6年2組
井上姫那さん

東部小学校の自慢は、何といっても読書活動が盛んなことです。学校の図書館は、毎日たくさんの人が利用しています。中には年間百冊以上の本を借りる人もいます。

その大きな理由は、図書委員会が中心となり、春と夏と秋、年三回行っている読書週間です。どの読書週間にも目標があり、一、二年生が二十冊、三年生から六年生が五百ページとなっています。みんなが楽しめるように読書のテーマを図書委員会が企画し、テーマに合った本を一人一人が真剣に読んでいます。

そのほかに、みんなが本に興味を持つように、毎週、朝の読み聞かせにお母さんたちが学校に来て、楽しませてくれたりします。

これからも本の貸し出し数が市内上位の学校として、自慢できるようにしたいです。

青春 Smile Talk スマイルトーク

森崎裕誉さん（18歳）

私は、小学生のころから剣道を続けています。現在も市の剣道連盟に所属しており、週に一度は武道館で練習をしています。練習は厳しい面も多いですが、楽しいです。一緒に練習している先輩たちには小さいころから剣道を教えてもらい、とてもかわいがってもらっています。

これからも剣道を続け、昇段を目指してがんばりたいです。

わんぱくショット WANPAKU SHOT

托兜（たくと）くん
平成21年5月22日生まれ
片山明宏・純子さんの次男

おっきなジャガイモ採れたよー。こうた兄ちゃんのとどっちが大きいかな。

元気いっぱい、たくましく育ってね。

勇機（ゆうき）くん
平成24年6月8日生まれ
松井敏樹・育代さんの長男

待望の赤ちゃんに大喜びのかすみお姉ちゃん。たくさんの笑顔があふれ出ますように。元気に生まれてきてくれてありがとう。

このコーナーに登場するお子さんを募集しています。住所、氏名、電話番号を明記のうえ、写真とコメントを秘書課わんぱくショット係（〒442-8601諏訪1－1）へ、お送りください。

参加ランナーと協力スタッフを募集

トヨカワシティマラソン大会

トヨカワシティマラソン大会を11月18日（日）午前10時30分から、陸上競技場を中心とするコースで行います。

詳しいことは、トヨカワシティマラソン大会実行委員会（市民体育課内☎88局8036番）へ、お問い合わせください。

部門・対象・距離　左表のとおり

参加資格　健康診断を各自の責任で受診し、健康に自信のある方で、10キロは60分以内、5キロは40分以内、3キロは30分以内で走れる方。なお、高校生以下の方は、保護者の同意が必要

参加費　一般＝2千円▽高校生＝1千円▽小・中学生＝500円

申し込み　9月1日から10月18日まで受け付け。所定の用紙に記入の上、直接、トヨカワシティマラソン大会実行委員会（音羽庁舎2階）、または総合体育館へ。用紙は市民体育課と総合体育館にあります。郵送（〒441－0292赤坂町松本250市民体育課内）、郵便振替、インターネット（http://www.runnet.jp/）でも申し込みできます

部門	対象	距離
1部	中学生以上の男子	10キロ
2部	40歳以上の男子	10キロ
3部	50歳以上の男子	10キロ
4部	60歳以上の男子	10キロ
5部	中学生以上の女子	10キロ
6部	40歳以上の女子	10キロ
7部	中学生以上の男子	5キロ
8部	40歳以上の男子	5キロ
9部	50歳以上の男子	5キロ
10部	60歳以上の男子	5キロ
11部	中学生以上の女子	5キロ
12部	40歳以上の女子	5キロ
13部	中学生男子	3キロ
14部	中学生女子	3キロ
ジョギングの部	小学生以上	3キロ

協力スタッフを募集

多くの方が安心して楽しく参加できるように、大会の運営を支えるスタッフを募集します。なお、打ち合わせのため、大会開催日近くの平日の夜に集まっていただく場合があります。

日時　11月18日（日）午前8時30分から正午まで

内容　大会当日の受け付けや路上審判員

対象　市内に在住の18歳以上の方（高校生は除く）

申し込み　10月18日（木）まで受け付け。直接、または電話で、トヨカワシティマラソン大会実行委員会へ

「赤坂の舞台」小屋掛け作業見学会

生涯学習課☎88－8035

明治時代の農村舞台を今に残す「赤坂の舞台」では、10月13日（土）に開催される歌舞伎公演に向けて、小屋がけの会の手で、「小屋掛け」と呼ばれる特設観客席の設営を行います。作業終盤の屋根作りの様子や舞台の裏側を見ることができます。

日時　9月23日（日）午前10時から正午まで（小雨決行）

集合場所　音羽支所

参加費　無料

申し込み　当日、音羽支所へ

その他　車でお越しの際は、音羽支所駐車場をご利用ください

昨年のスポーツフェスティバルの様子

みんなで参加しよう

スポーツフェスティバル2012を開催

10月8日（月）の「体育の日」を中心に、市内の公共施設を開放し「スポーツフェスティバル2012」を開催します。少年軟式野球大会、一万人卓球大会、パターゴルフ競技会などのスポーツ大会や、みんなでバドミントン、市民ボウリング教室などのスポーツ教室を行います。

秋の一日を家族や友だちと一緒にスポーツに親しんで、「体育の日」を機会にいい汗を流してみませんか。

予備日など詳細については、市民体育課（88局8036番）へ、お問い合わせください。

スポーツ大会（カッコ内は開催日）

大会名	①会場②時間③内容④対象⑤申し込み
クレー射撃フェスティバル（10月７日）	①愛知県総合射撃場（豊田市）②８:30～15:00③クレー射撃の大会④市内に在住の銃保持者⑤当日、会場へ
少年柔道大会（10月７日）	①武道館②９:00～12:00③学年別の個人戦④市内の少年柔道教室の児童⑤９月20日（木）までに武道館へ
Ｕ９サッカーフェスティバル（10月７日）	①市サッカー場②９:00～12:00③８人制のミニサッカー大会④市内の小学１年生から３年生⑤９月15日（土）までに総合体育館へ
少年剣道大会（10月７日）	①武道館②９:00～15:00③団体戦と個人戦④市内の剣道教室の生徒⑤９月７日（金）までに剣道連盟担当者へ
ママさんバレーボール交流大会（10月７日）	①御津体育館・中部中学校体育館②９:00～17:00③６人制で校区対抗のトーナメント試合④第53回市民体育大会校区予選一般女子の部に出場チームのうち、各校区２チーム（市民体育大会出場チームを除く）⑤９月７日（金）までに総合体育館へ
ペタンク講習会・大会（10月８日）	①代田小学校グラウンド②９:00～12:00③ペタンクの講習と大会④参加自由⑤当日、会場へ
空手道錬成会（10月８日）	①農業者トレーニングセンター②９:00～14:00③各ランク別の組み合わせによる形競技④幼児から中学生までの空手道連盟加盟者⑤当日、会場へ
ソフトバレーボール交流大会（10月８日）	①南部中学校体育館②９:00～14:00③中高年対象の交流試合④市内に在住、または在勤の50歳以上の男性および45歳以上の女性⑤９月28日（金）までに総合体育館へ
小学男子ソフトボール交流大会（10月８日）	①曙グラウンド②９:00～15:00③各校区チームによる変則リーグ戦④第53回市民体育大会出場以外のチーム⑤９月７日（金）までに総合体育館へ
少年軟式野球大会（10月８日）	①市野球場ほか②９:00～17:00③小学生チームのトーナメント試合④小学４年生から６年生までで編成されたチーム⑤９月７日（金）までに総合体育館へ
一万人卓球大会（10月８日）	①総合体育館②９:00～17:00③年齢別に14部門のトーナメント試合④市内に在住、在勤、または在学の方⑤９月14日（金）までに総合体育館へ
弓道錬成会（10月８日）	①武道館②９:30～16:00③基本体と基本動作の習得と個人戦④市内の中学生⑤９月14日（金）までに武道館へ
パターゴルフ競技会（10月13日）	①御幸浜パターゴルフ場②９:00～12:00③パターゴルフの競技会④参加自由⑤先着50人。９月25日（火）までに御幸浜パターゴルフ場へ
小学生陸上競技記録会（10月14日）	①陸上競技場②９:00～13:00③陸上競技の各種目の記録会④市内の小学生⑤９月21日（金）までに総合体育館へ
空道交流競技大会（10月28日）	①武道館②13:00～15:00③空道競技大会④空道協会会員⑤当日、会場へ

スポーツ教室（カッコ内は開催日）

教室名	①会場②時間③内容④対象⑤申し込み
ビーチボール教室（９月30日）	①御津体育館②９:00～17:00③基本からゲームまでの講習④中学生以上⑤９月16日（日）までに総合体育館へ
ボールルームダンス講習会（10月４・18・25日、11月１日）	①総合体育館②19:00～20:30③基本の講習④参加自由⑤当日、会場へ
テニス教室（10月７日）	①音羽運動公園②９:00～15:00③基本フォーム、ルールなどの初歩技術の講習④参加自由⑤当日、会場へ
ソフトテニス教室（10月７日）	①市庭球場②13:00～17:00③基本フォーム、ルールなどの初歩技術の講習④中学生以上⑤当日、会場へ
市民ゲートボール教室（10月８日）	①新道公園②９:00～12:00③基本からゲームまでの講習④市内に在住、または在勤の方⑤当日、会場へ
市民ボウリング教室（10月８日）	①豊川エースボウル②９:00～12:00③基本からゲームまでの指導④参加自由⑤当日、会場へ。会場使用料として1ゲーム300円と貸し靴代が必要
三世代交流グラウンド・ゴルフ教室・大会（10月８日）	①陸上競技場②９:00～12:30③グラウンド・ゴルフの実技講習および大会④参加自由⑤当日、会場へ
楽しく踊ろうフォークダンス（10月８日）	①総合体育館②９:00～16:00③フォークダンスの講習④参加自由⑤当日、会場へ
みんなでバドミントン（10月８日）	①武道館②９:00～17:00③基本技術の講習④参加自由⑤当日、会場へ
少林寺拳法演武会（10月８日）	①武道館②10:00～12:00③演武会④市内に在住、または在勤の方⑤当日、会場へ
市民トレッキング（10月14日）	①藤原岳②６:30に総合体育館前集合③トレッキング④参加自由⑤先着25人。10月10日（水）までに総合体育館へ。一般5,000円、小・中学生4,000円が必要

催事 Events

市民名画劇場

中央図書館☎85局5536番

日時 9月26日（水）午後1時30分から▼**会場** 御津図書館閲覧室▼**上映作品** 「こころ」市川崑監督、新珠三千代、三橋達也ほか出演▼**定員** 50人▼**会費** 無料▼**申し込み** 当日、会場へ

絵本で子育て楽しんでみませんか

中央図書館☎85局5536番

期日 9月27日（木）、10月2日（火）・10日（水）の全3回▼**時間** 午前10時30分から11時30分まで▼**会場** 中央図書館▼**内容** 絵本の選び方や育児絵本の作り方、絵本を使った歌や遊びなど▼**対象** 市内に在住の4カ月から12カ月までの赤ちゃんとその保護者、または妊娠中の方▼**定員** 20組▼**会費** 無料▼**申し込み** 9月4日から11日まで受け付け。直接、中央図書館2階事務室へ。応募者多数の場合は抽選

プラネタリウム特別講座 渋川春海と江戸時代の天文学 〜「天地明察」の時代〜

中央図書館☎85局5536番

江戸時代の天文学と、その時代に活躍した天文学者・渋川春海について解説します。

日時 9月30日（日）午後3時から▼**会場** ジオスペース館プラネタリウムドーム▼**講師** 大阪市立科学館学芸員・嘉数次人さん▼**定員** 120人▼**会費** 500円▼**前売券** 9月15日（土）午前9時30分から、中央図書館2階事務室で発売

プラネタリウム初秋の星座探訪

中央図書館☎85局5536番

日時 9月22日（土）午後5時から▼**会場** ジオスペース館プラネタリウムドーム▼**内容** 天文研究家・浅田英夫さんによる季節の星座解説▽天文現象の特別解説▼**定員** 137人▼**会費** 300円▼**前売券** 9月8日（土）午前9時30分から、中央図書館2階事務室で発売

第32回消防操法大会を開催

消防本部総務課☎89局9576番

日時 9月16日（日）午前8時から午後0時35分まで▼**会場** 赤塚山公園▼**内容** 市内の各消防団が、ポンプ車の部と小型ポンプの部に分かれて、日ごろの訓練の成果を競います

図書館の催し

中央図書館
☎85-5536

9月2日(日)〜15日(土)

●会場:おはなしのへや
●定員:100人 ●会費:無料
●申し込み:当日、会場へ

おやこおはなしの会
9月2日(日)・15日(土)
午前10時30分〜11時
すばなしと絵本の読み聞かせなど

おはなしペープサート
9月9日(日)
午前10時30分〜11時
童話や昔話などのペープサート

絵本となかよしの会
9月5日(水)
午前10時30分〜11時30分
0〜3歳児向けの絵本の読み聞かせなど

おはなしのとびら
9月13日(木)
午前10時30分〜11時
絵本の読み聞かせとパネルシアターなど

音羽図書館
☎80-1355

●会場:音羽生涯学習会館児童室
●定員:30人 ●会費:無料
●申し込み:当日、会場へ

おはなしやさん
9月22日(土)
午後2時〜2時30分
絵本の読み聞かせと手遊びなど

御津図書館
☎56-3538

●会場:児童コーナー
●定員:30人 ●会費:無料
●申し込み:当日、会場へ

はっぴーたいむ
9月16日(日)
午前11時〜11時30分
絵本の読み聞かせなど

第2回学校の日

学校教育課☎88局8033番

市では、市民の皆さんに子どもの様子や学校教育の実情を見ていただくことを目的に、「第2回学校の日」を開催します。9・10月に実施する学校は、左表のとおりです。

学校名	期　日	時　間	主な内容	
代田中学校	9月16日(日)	9：00～14：30	代中フェスタ	スポーツチャレンジャー
南部中学校	9月19日(水)	9：00～15：30	南中祭	ステージ発表、クラスイベント
	9月22日(土)	9：00～15：20	南中祭	市体育・文化表彰、マスゲーム
中部中学校	9月21日(金)	9：00～14：40	中中祭	スポーツフェスティバル
	9月22日(土)	9：00～14：40	中中祭	ステージ発表、総合学習の発表
東部中学校	9月22日(土)	8：30～15：00	東中スポーツ大会	個人種目、リレー種目、長縄跳び
小坂井中学校	9月22日(土)	9：00～15：00	校内体育大会	学級対抗競技、マスゲーム
西部中学校	9月22日(土)	9：00～15：30	西中祭	ふれあい活動、ステージパフォーマンス
	9月23日(日)	9：00～14：30	西中祭	クラス対抗種目、マスゲーム
御油小学校	9月29日(土)	8：50～14：15	運動会	地域の方とのふれあい競技
中部小学校	9月29日(土)	8：50～15：00	運動会	競走種目、学年種目、団体競技種目
長沢小学校	9月29日(土)	9：00～14：00	運動会	親子競技、大玉送り、綱引き
御津南部小学校	9月29日(土)	9：00～14：40	運動会	全校が紅白に分かれて行う応援合戦
豊川小学校	9月29日(土)	9：00～15：00	運動会	大玉送り、玉入れ、町内会別対抗リレー
赤坂小学校	9月29日(土)	9：15～14：30	運動会	大玉送り、三世代交流玉入れ
金屋中学校	10月20日(土)	9：00～15：30	金中祭	スポーツフェスタ、ステージパフォーマンス

とよかわ★星空観望会

「初秋の星空を見よう！」

中央図書館☎85局5536番

日時 9月15日（土）午後6時30分から8時30分まで▼**会場** 赤塚山公園▼**内容** 那須香大阪天文台の中島健次さんを迎えて、市内で見える初秋の星座の観望会▼**定員** 100人▼**会費** 300円（当日集金）▼**整理券** 9月8日（土）午前9時30分から、中央図書館2階事務室で、先着順に配布▼**その他** 天候により中止する場合があります。中止の場合はジオスペース館で講師による特別解説を行います

第52回英語スピーチコンテスト

学校教育課☎88局8033番

日時 10月13日（土）午後0時30分から▼**会場** 勤労福祉会館大研修ホール▼**内容** 市内の中学校の代表30人による、英語のスピーチや暗唱など

お月見交流会

国際交流協会☎83局1571番

地域在住の外国籍の方と、お月見の風情を楽しみましょう。

日時 9月30日（日）午後7時から8時30分まで▼**内容** 雅楽・ジャズ演奏の鑑賞、絵本の読み聞かせ、交流茶話会など▼**会場** 勤労福祉会館▼**定員** 100人▼**参加費** 300円（小学生以下は無料）▼**申し込み** 9月10日（月）から先着順に受け付け。電話で、国際交流協会へ▼**その他** 小学生以下は保護者同伴のこと

ワクワク工房

かんたんなおりがみ

赤塚山公園☎89局8891番

赤塚山公園で観察できる生き物を折り紙で作ります。

期日 9月22日（土）▼**時間** 午後1時から▽午後1時45分から▽午後2時30分から▼**会場** ぎょぎょランド創造の部屋▼**定員** 各回40人▼**参加費** 無料▼**申し込み** 当日、会場へ

おはなしコンサート

絵本と二胡の音楽を聴きながら

中央図書館☎85局5536番

日時 9月14日（金）午前10時30分から11時10分まで▼**会場** ジオスペース館多目的ホール▼**内容** 絵本の読み聞かせと二胡（にこ）の演奏のコラボレーション▼**定員** 100人▼**入場料** 無料▼**申し込み** 当日、会場へ

フリーマーケット出店者などを募集

「いなり楽市」を開催

いなり楽市実行委員会
☎090―4193―0441

おなじみの元気軒下戸板市、新鮮青物市などを開催します。また、大道芸やちんどん屋などの楽しい催し物がたくさんあります。ぜひ、お出掛けください。

日時 9月23日（日）午前10時から午後4時まで（雨天中止）▼**会場** 豊川駅周辺▼**募集数** フリーマーケット＝50店▽「いなり楽市」のイベントボランティア＝若干人▼**出店料** 1ブース1千円（当日集金）▼**申し込み** 電話で、いなり楽市実行委員会へ（午後4時から8時まで）

若竹荘チャリティー公演「蒼の大地」

若竹荘☎86局2533番

日時 11月25日（日）午後2時開演▼**会場** 文化会館大ホール▼**内容** 志多らによる和太鼓の演奏▼**入場料** SS席～一般＝4千円（当日券は4千500円）、小学生以下＝3千500円（当日券は4千円）▽S席～一般＝3千500円（当日券は4千円）、小学生以下＝3千円（当日券は3千500円）▽A席～一般＝3千円（当日券は3千500円）、小学生以下＝2千500円（当日券は3千円）▽B席～一般＝2千500円（当日券は3千円）、小学生以下＝2千円（当日券は2千500円）（全席指定）▼**前売券** 9月1日（土）から、若竹荘などで発売

犬のしつけ方教室

県動物保護管理センター東三河支所☎〈0532〉33局3777番

犬の登録と狂犬病予防注射・混合ワクチン接種を実施済みの犬を飼育し、その犬を制御できる方が対象の、初歩的な教室です。

日時 10月7日（日）午前10時から正午まで▼**会場** 赤塚山公園▼**定員** 5人▼**申し込み** 9月21日（金）まで受け付け。電話で、県動物保護管理センター東三河支所へ。応募者多数の場合は抽選

創立60周年式典・記念イベント

豊川文化協会☎89局7082番

豊川文化協会創立60周年式典と、ピアニストの横山幸雄さんと華道家の假屋崎省吾さんによる「ピアノと花の華麗なる世界」と題した記念イベントです。

日時 12月2日（日）午後1時開演▼**会場** 文化会館▼**入場料** 1千円（3歳未満の入場はご遠慮ください）▼**前売券** 9月23日（日）午前9時から午後5時まで、豊川文化協会で発売▼**その他** 発売日に購入希望者が多数となった場合、1回の購入枚数を2枚に制限させていただきます

万灯作り

三河天平の里資料館☎88局5881番

9月22日（土）開催の「天平ロマンの夕べ」で使う万灯（まんどう）をペットボトルを使って作成します。

日時 9月1日から15日までの午前10時から午後4時まで（8日（土）・9日（日）は午後1時から4時まで。火曜日は休館）▼**会場** 三河国分尼寺跡史跡公園▼**会費** 無料▼**持ち物** 2リットルの角型ペットボトル▼**申し込み** 当日、会場へ

三河国分尼寺跡史跡公園
天平ロマンの夕べ

生涯学習課☎88－8035

期日 9月22日（土）（小雨決行。荒天の場合は、23日（日）午後5時30分から開始。23日（日）も荒天の場合は中止）▶**時間・内容** 午後3時から5時まで＝天平ロマン体験コーナー▷午後5時から＝物販コーナー▷午後5時30分から8時まで＝万灯の夕べ（万灯点灯、和太鼓演奏、平家物語朗読、琵琶演奏など）▶**会場** 三河国分尼寺跡史跡公園▶**会費** 無料▶**申し込み** 当日、会場へ▶**その他** 史跡公園駐車場は利用できません。車でお越しの際は、臨時駐車場をご利用ください

スポーツ Sports

後期弓道教室

武道館☎84局5757番

日時 9月22日から10月24日までの毎週水・土曜日で全10回。午後6時30分から8時30分まで▼**会場** 武道館▼**対象** 市内に在住、在勤、または在学の中学2年生以上▼**定員** 30人▼**受講料** 2千200円（傷害保険料を含む。教室初回時に集金）▼**申し込み** 9月8日から15日まで、先着順に受け付け。直接、武道館へ▼**その他** スポーツのできる服装で靴下や足袋を着用のこと

市民ペタンク交流大会

市民体育課☎88局8036番

日時 9月30日（日）午前9時から（雨天中止）▼**会場** 小坂井中学校▼**対象** 市内に在住、または在勤の小学4年生以上▼**参加費** 無料▼**持ち物** スポーツのできる服装、飲み物▼**申し込み** 当日、会場へ

第53回豊川市市民体育大会

市民体育課☎88局8036番

各校区で予選を勝ち抜いてきた選手たちが、熱戦を繰り広げます。ぜひ、応援にお出掛けください。

種目		会場		
		9月9日(日)	9月16日(日)	
			9日が実施された場合	9日が中止された場合
ソフトボール	小学男子	豊川工業高校グラウンド	曙グラウンド	中部小学校グラウンド・代田小学校グラウンド
	青年男子	三河臨海緑地内臨海球場	地域文化広場ソフトボール場	三河臨海緑地内臨海球場
	一般男子	音羽運動公園・曙グラウンド	曙グラウンド	音羽運動公園・曙グラウンド
バレーボール	青年女子	御津体育館	武道館	—
	一般女子	武道館・御津中学校	武道館	—
ミニバスケットボール	小学女子	総合体育館	総合体育館	—
グラウンド・ゴルフ		市野球場	—	市野球場
陸上競技	男子	陸上競技場	—	陸上競技場
	女子	陸上競技場	—	陸上競技場
玉入れ		陸上競技場	—	陸上競技場

豊川市民ゴルフ大会

市民体育課☎88局8036番

日時 10月29日（月）午前8時30分から▼**会場** 平尾カントリークラブ▼**対象** 市内に在住、または在勤のアマチュアの方▼**競技方法** ダブルペリアによるハンディ戦▼**参加費** 2千円（プレイ代が別に必要）▼**申し込み** 10月12日（金）まで受け付け。所定の用紙に記入の上、豊川ゴルフ協会事務局（東海カントリークラブ内）へ▼**その他** 4人1組で参加したい方は4人1組で申し込んでください。また、豊川市内事業所対抗体育大会ゴルフの部を兼ねているので、参加希望の方は、お問い合わせください

第3期ミニバスケットボール教室

総合体育館☎86局5175番

■男子

期日 10月1日から12月17日までの毎週月曜日で全12回▼**受講料** 4千円（スポーツ傷害保険料を含む。9月17日の説明会時に集金）▼**申し込み** 9月16日（日）まで受け付け。直接、または電話で、総合体育館へ

■女子

期日 10月7日から12月23日までの土曜日、または日曜日で全12回▼**受講料** 4千円（スポーツ傷害保険料を含む。9月29日（土）の説明会時に集金）▼**申し込み** 9月28日（金）まで受け付け。直接、または電話で、総合体育館へ

共通事項

時間 午後6時30分から9時まで▼**会場** 総合体育館▼**対象** 小学2年生から6年生まで

市長旗争奪卓球大会女性の部 会長旗争奪卓球大会男性の部

総合体育館☎86局5175番

日時 10月21日（日）午前9時から▼**会場** 御津体育館▼**種目** 男子団体戦の部＝1チーム4人編成による2シングルスと1ダブルス（シングルスとダブルスは兼ねられません）▽女子団体戦の部＝1チーム6人編成による3ダブルス▽男子個人戦の部▽女子個人戦の部▼**対象** 市内に在住の18歳以上の方（学生を除く）。団体戦は小学校または中学校区別にチーム編成。団体戦の部と個人戦の部は、兼ねて出場はできません▼**参加費** 無料▼**申し込み** 10月10日（水）まで受け付け。所定の用紙に記入の上、総合体育館へ

講座教室 Courses

川柳入門講座Ⅱ

豊川文化協会☎89局7082番

日時 10月26日から11月23日までの金曜日で全3回。午後1時30分から3時まで▼**会場** 桜ヶ丘ミュージアム▼**対象** 16歳以上の方▼**定員** 15人▼**受講料** 600円（テキスト代として100円程度が別に必要）▼**申し込み** 往復はがきに①講座名②住所③氏名④年齢⑤電話番号⑥勤務先（学校名）――を記入の上、豊川文化協会（〒442―0064桜ヶ丘町79の2桜ヶ丘ミュージアム内）へ。1人1通だけ有効。応募者多数の場合は抽選。申込者が10人に満たない場合は、開講しません▼**応募期限** 9月25日（火）＝消印有効

平成24年上半期の火災発生状況

市消防本部管内の1月から6月までの火災発生件数は52件で、建物15件、車両6件、林野6件、その他25件でした。主な出火原因は、放火・放火の疑いが21件でした。また、全国的にも放火火災が出火原因で最も多くなっています。日ごろから、「放火されない」「放火させない」環境を作ることを心掛けましょう。**問合せ先**　消防本部予防課（89－9682）

家族教室

豊川保健所☎86局3626番

統合失調症の対処法や理解を深めるための教室を開催します。

日時　10月4日（木）午後2時から3時30分まで▽10月15日（月）午後2時から4時まで▽11月1日（木）午後2時から4時まで▼**会場**　ウィズ豊川▼**対象**　10代から30代までの統合失調症の患者の家族など▼**定員**　30人▼**申し込み**　電話で、豊川保健所へ。FAX（89局6758番）でも申し込みできます

女性だけの心理学 自分でする「こころの手入れ」

生活活性課☎89局2165番

自分の心のしくみ、動き、悩みへの心理的対処法について学んでみませんか。

日時　10月3日から31日までの毎週水曜日で全5回。午前10時から正午まで▼**会場**　ウィズ豊川▼**講師**　フェミニストカウンセラー・増井さとみさん▼**対象**　市内に在住、または在勤の女性で全日程参加可能な方▼**定員**　30人▼**受講料**　無料▼**申し込み**　9月10日（月）から、先着順に受け付け。電話で、生活活性課へ▼**その他**　託児（1人1回500円が必要）があります。9月19日（水）まで受け付け。電話で、生活活性課へ

市民健康講座

市民病院☎86局1111番

専門の講師による体や健康に関する講座です。

日時　9月20日（木）午後2時から3時まで▼**会場**　勤労福祉会館視聴覚室▼**講師・内容**　市民病院理学療法士・鈴木雅己による「転ばぬ先の知恵～転倒予防のための運動チェック～」と題した講演▼**定員**　60人▼**受講料**　無料▼**申し込み**　電話で、市民病院庶務課へ。当日、会場でも受け付けできます

手話講習会（基礎）

福祉課☎89局2131番

日時　10月9日から平成25年2月12日までの火曜日で全17回。午後7時から9時まで▼**会場**　ウィズ豊川▼**対象**　市内に在住の16歳以上で、手話講習会（入門）修了者の方▼**内容**　手話の基礎知識を学びます▼**定員**　25人▼**受講料**　無料▼**申し込み**　9月3日から18日まで受け付け。所定の用紙に記入の上、直接、福祉課（本庁舎1階）へ

その他 Others

敬老金を支給します

介護高齢課☎89局2173番

「豊川市敬老金」を昭和7年生まれの方に5千円、大正14年生まれの方に1万円、大正元年以前に生まれた方に3万円を、9月下旬までに支給します。

なお、9月1日に市内に住所のある方が対象で、届け出の必要はありません。また、大正2年に生まれた方には、愛知県から敬老祝い品が支給されます。

高齢者・障害者の人権あんしん相談

名古屋法務局人権擁護部☎〈052〉952局8111番

虐待など、高齢者・障害者の人権にかかわる悩みごと、心配ごとなどに電話で相談に応じます。相談内容についての秘密は固く守られますので、一人で悩まず、気軽にご相談ください。

開設日	時間	電話番号
9月10日～16日		0570－003－110
平日	午前8時30分～午後7時	
土・日曜日	午前10時～午後5時	

不動産鑑定士による無料相談会

愛知県不動産鑑定士協会☎〈052〉241局6636番

日時　9月29日（土）午前10時から午後4時まで▼**会場**　桜ヶ丘ミュージアム会議室▼**内容**　土地に関する相談に不動産鑑定士が応じます▼**相談料**　無料▼**持ち物**　相談内容に関する資料▼**申し込み**　当日、会場へ

障害福祉各手当の所得状況届の提出はお済みですか

福祉課☎89局2131番

特別障害者手当、障害児福祉手当、経過的福祉手当、特別児童扶養手当などを受けている方は、所得状況届の提出が必要です。

提出がない場合は8月分以降の手当が支給されません。提出がまだの方は9月10日（月）までに、福祉課で手続きをしてください。

本宮の湯

臨時休業のお知らせ

商工観光課☎89－2140

本宮の湯は、11月14日から12月5日まで炭酸泉浴槽新設などの工事を行うため、臨時休業します。

ご理解とご協力をお願いします。

10月の無料市民相談

お気軽にお越しください。

市民相談室（市役所北庁舎４階）☎89－2104		
市民よろず相談（電話相談可）	毎週月～金曜日	9:00～16:00
行政よろず相談（電話相談可）	毎週木曜日	13:00～16:00
人権よろず相談（電話相談可）	1・15・22・29日	13:00～16:00
若者就職相談（予約制）（予約は☎89－2140）	12日	13:00～16:00
消費生活センター（市役所北庁舎４階）☎89－2238		
消費生活相談（電話相談可）	毎週月～金曜日	9:00～16:00
多重債務相談（電話相談可）	毎週月～金曜日	9:00～16:00
プリオ窓口センター市民相談室（プリオ５階）☎82－1305		
法律相談（予約制）（予約は☎89－2104）	6・13・20・23・27日	13:00～16:00
女性悩みごと相談（電話相談可）	5・19日	10:00～15:00
登記相談	2・16日	13:00～16:00
測量相談	12日	13:00～16:00
建築相談	26日	13:00～16:00
労働相談	11日	13:00～16:00
発明考案相談	4・18日	10:00～12:00
不動産相談	25日	13:00～16:00
若者自立支援相談（内容などの問い合わせは☎67－3201）	4・18日	13:00～16:00
健康福祉センター☎92－1377（内容などの問い合わせは、市民相談室☎89－2104）		
行政よろず相談	25日	13:00～16:00
音羽支所☎88－8000（内容などの問い合わせは、市民相談室☎89－2104）		
行政よろず相談	23日	13:00～16:00
御津生涯学習会館☎76－4714（内容などの問い合わせは、市民相談室☎89－2104）		
人権よろず相談	18日	13:00～16:00
小坂井生涯学習会館☎72－2165（内容などの問い合わせは、市民相談室☎89－2104）		
人権よろず相談	16日	13:00～16:00
小坂井文化センター☎78－3586（内容などの問い合わせは、市民相談室☎89－2104）		
人権よろず相談	25日	10:00～12:00
健康福祉センター☎92－1377（内容などの問い合わせは、消費生活センター☎89－2238）		
消費生活相談（電話相談可）	4日	9:30～15:30
音羽支所☎88－8000（内容などの問い合わせは、消費生活センター☎89－2238）		
消費生活相談（電話相談可）	11日	9:30～15:30
御津支所☎76－4704（内容などの問い合わせは、消費生活センター☎89－2238）		
消費生活相談（電話相談可）	18日	9:30～15:30
小坂井支所☎78－2111（内容などの問い合わせは、消費生活センター☎89－2238）		
消費生活相談（電話相談可）	25日	9:30～15:30
健康福祉センター☎92－1377（内容などの問い合わせは、福祉課☎89－2131）		
障害者よろず相談	10日	13:30～15:30
御津福祉保健センター☎77－1500（内容などの問い合わせは、福祉課☎89－2131）		
障害者よろず相談	10日	13:30～15:30
音羽支所☎88－8000（内容などの問い合わせは、福祉課☎89－2131）		
障害者よろず相談	10日	13:30～15:30
小坂井文化センター☎78－3586（内容などの問い合わせは、福祉課☎89－2131）		
心配ごと相談	25日	10:00～12:00
ウィズ豊川☎83－5211（内容などの問い合わせは、福祉課☎89－2131）		
内職相談	毎週金曜日	10:00～15:00
聴覚障害相談（手話による相談）	9日	13:00～15:30
知的障害者相談	10日	10:00～12:00
障害者よろず相談	10日	13:30～15:30
障害者就労支援相談（予約制）（予約は☎0532－65－8511）	11日	10:00～15:00
市役所子ども課（本庁舎１階）☎89－2133		
ひとり親家庭相談	毎週月～金曜日	10:00～17:00
子育て支援センター（プリオ５階）☎89－1398・市内各保育園		
乳幼児 子育て支援センター	毎週月～金曜日	10:00～18:00
子育て相談 各保育園	毎週火・木曜日	10:00～15:00
少年愛護センター（子育て支援センター内・プリオ５階）☎84－5756 家庭児童相談室（子育て支援センター内・プリオ５階）☎84－1329		
児童・青少年相談	毎週月～金曜日	10:00～17:00
心理教育相談室「ゆずりは」（予約制）☎88－8033		
心理教育相談（勤労福祉会館）	毎週月～金曜日	10:00～17:20
心理教育相談（音羽庁舎４階）	毎週月～木曜日	10:00～17:20
心理教育相談（小坂井庁舎２階）	毎週月曜日	10:00～16:50

こんたが紹介する 豊川市コミュニティバス

Toyokawa Community Bus

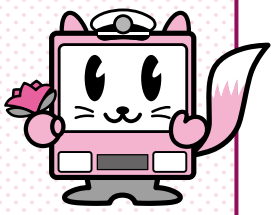

豊川市コミュニティバス キャラクター「こんた」

今月は千両三上線を紹介するよ。

千両三上線は上千両集会所から三蔵子や豊川駅を経由して、三上地区市民館までを結ぶ路線で、1日6往復運行しているよ。車両は9人乗りのジャンボタクシーで、車体にはオレンジ色のラインが中央に入っているんだ。

「豊川駅前」のバス停は、鉄道、新豊・豊川線、他の基幹路線と接続しているから、「豊川駅前」バス停で降りれば、いろいろな方面への移動にとても便利だよ。

これからの季節は、芸術の秋、そしてスポーツの秋だね。「地域文化広場」バス停で降りれば、目の前に地域文化広場があるよ。桜ヶ丘ミュージアムで芸術鑑賞をしたり、日ごろの運動不足解消にスポーツ広場で汗を流してみたりしてはどうかな。また、茶室「心々庵」では、とても趣のある茶室で、お茶をいただくこともできるよ。コミュニティバスを利用して、芸術の秋、スポーツの秋を満喫してみてね。

お問い合わせ 地域安心課（89局2149番）

豊川市コミュニティバス利用者数

	路線名	7月分乗車人数	先月比
基幹路線	豊川国府線	881人	⬆
	千両三上線	701人	⬇
	ゆうあいの里小坂井線	758人	⬆
	一宮線	725人	⬆
	音羽線	599人	⬆
	御津線	338人	⬇
地域路線	音羽地区	903人	⬆
	御津地区	339人	⬇
	一宮地区	724人	⬆

とよかわの美術家たち展
～豊川の美術史～

本展は合併記念展として開催し、豊川市にゆかりのある美術家たちを紹介するものです。
詳しいことは、文化振興課（85局3775番）へ、お問い合わせください。

◆**会期** 9月18日から10月28日まで（月曜日は休館）
◆**時間** 午前9時から午後5時まで
◆**会場** 桜ヶ丘ミュージアム
◆**入場料** 無料
◆**主な出品予定作家（敬称略・50音順）** 太田山陰、大森運夫、加藤元白、島田卓二、平川敏夫、星野眞吾

■**展示解説**
◆**日時** 9月26日（水）、10月21日（日）の午後2時から
◆**申し込み** 当日、会場へ

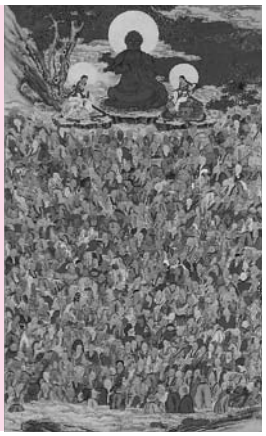
太田山陰「五百羅漢尊像」

■**ワークショップ「白抜き技法で絵手紙を描く」**
◆**日時** 10月8日（月）の午前10時からと午後2時から
◆**会場** 桜ヶ丘ミュージアム
◆**定員** 各回10人
◆**参加費** 無料
◆**申し込み** 直接、または電話で、文化振興課（85局3775番）へ

■**講演会「豊川市ゆかりの画人たち」**
◆**日時** 10月13日（土）午後2時から
◆**会場** 桜ヶ丘ミュージアム
◆**定員** 50人
◆**会費** 無料
◆**申し込み** 直接、または電話で、文化振興課（85局3775番）へ

情熱のフラメンコ！

魂を揺さぶる歌と踊りで会場を盛り上げます。

◆**日時** 11月11日（日）午後3時開演
◆**会場** 御津文化会館（ハートフルホール）
◆**出演** アリシア&ネストルフラメンコ舞踊団
◆**入場料** 3千円（当日券は3千500円）（全席指定）
◆**前売券** 9月9日（日）午前9時から、御津文化会館、桜ヶ丘ミュージアム、音羽文化ホール、小坂井文化会館、文化会館で発売。午前10時からは、プリオインフォメーションカウンターでも発売
◆**問合せ先** 御津文化会館（76局3720番）

音楽の絵本JIVE

◆**日時** 11月23日（金）午後3時開演
◆**会場** 小坂井文化会館（フロイデンホール）
◆**出演** ズーラシアンブラス他
◆**入場料** 一般＝2千500円（当日券は3千円）▽中学生以下＝500円（当日券は700円）（全席指定）
◆**前売券** 9月16日（日）午前9時から、小坂井文化会館、桜ヶ丘ミュージアム、音羽文化ホール、御津文化会館、文化会館で発売。午前10時からは、プリオインフォメーションカウンターでも発売
◆**問合せ先** 小坂井文化会館（7830000番）

音羽寄席
柳家三三独演会

◆**日時** 11月25日（日）午後2時開演
◆**会場** 音羽文化ホール（ウィンディアホール）
◆**出演** 柳家三三さん
◆**入場料** 2千500円（当日券は3千円）（全席指定）
◆**前売券** 9月23日（日）午前9時から音羽文化ホール、桜ヶ丘ミュージアム、御津文化会館、小坂井文化会館、文化会館で発売。午前10時からは、プリオインフォメーションカウンターでも発売
◆**問合せ先** 音羽文化ホール（88局8010番）

柳家三三さん

ロビーコンサート♪♪

桜ヶ丘ミュージアム☎85－3775／音羽文化ホール(ウィンディアホール)☎88－8010
御津文化会館(ハートフルホール)☎76－3720／小坂井文化会館(フロイデンホール)☎78－3000

催し物	日時	会場・問合せ先	入場料・前売券
せせらぎたいむ「ピアノと声楽アンサンブルの世界」	10月20日14:00～	音羽文化ホール(ウィンディアホール)	500円(お菓子、飲み物付き)、9月29日(土)から音羽文化ホールで前売券を発売
あったかハートのコンサート「Ｌｉｅｎ～音楽が繋げた出会い～」	11月15日19:00～	御津文化会館(ハートフルホール)	500円(前売券はお菓子・飲み物、当日券は飲み物付き)、9月16日(日)から御津文化会館で前売券を発売

文化情報コーナー

（9月16日～10月15日）
開催期日などは変更になる場合がありますので、あらかじめ電話でご確認ください。

催し物	日時	会場	内容・問合せ先
草木染・手織り教室作品展	9月1日～30日	いっぷく亭	無料、いっぷく亭(鈴木)☎84－0275
豊川閣寺宝館 平成24年秋季宝物展	9月16日～11月23日	豊川閣寺宝館	有料、渡辺崋山「扇面名月画賛」ほか、豊川閣寺宝館☎85－2030
新城写真同好会写真展	9月16日～30日	本宮の湯ギャラリー	無料、本宮の湯☎92－1880
第10回クロッキー会素描展	9月18日～23日	桜ヶ丘ミュージアム	無料、向山☎84－0575
ゆみ水彩画展	9月18日～23日	桜ヶ丘ミュージアム	無料、山本☎86－1485
八ヶ岳からの風 器・吾偶展	9月19日～30日	ギャラリー花棕櫚	無料、ギャラリー花棕櫚☎84－9482
市民呈茶(表千家)	9月22日10:00～	茶室「心々庵」	一服300円、豊川文化協会茶道部☎89－7082
ティータイム音楽の会「秋に想う」	9月24日18:30～	明治珈琲館あらびか	500円、尾崎☎84－3647
第7回正風会展	9月25日～30日	桜ヶ丘ミュージアム	無料、中尾☎85－6113
個個展	9月25日～30日	桜ヶ丘ミュージアム	無料、細井☎89－9655
小坂井文化友の会 第3回芸能祭	9月29日10:30～ 9月30日9:30～	小坂井文化会館	無料、笹原☎72－2501
豊川フォトクラブ	10月1日～15日	本宮の湯ギャラリー	無料、本宮の湯☎92－1880
玉祐会豊川支部展	10月2日～7日	桜ヶ丘ミュージアム	無料、大森☎0532－53－3674
第二心彩会展	10月2日～7日	桜ヶ丘ミュージアム	無料、河合☎72－2450
たんぽぽコーラス演奏会	10月7日14:00～	一宮生涯学習会館	無料、白井☎93－2079
第17回豊宝書道展	10月9日～14日	桜ヶ丘ミュージアム	無料、権田☎93－5048
中日写協豊川支部写真展	10月9日～14日	桜ヶ丘ミュージアム	無料、小山☎72－5028
栃久保操 日本画展	10月10日～28日	ギャラリー花棕櫚	無料、ギャラリー花棕櫚☎84－9482
市民呈茶(宗徧吉田流)	10月13日10:00～	茶室「心々庵」	一服300円、豊川文化協会☎89－7082
市民月例茶会(宗徧吉田流・表千家)	10月14日10:00～	地域文化広場	有料、豊川文化協会茶道部☎89－7082

昔語りとよかわ

とよかわに伝わる民話・昔話を紹介します。

馬方弁天（豊川市馬場町）

昔、三明寺の前の姫街道には馬で荷物を運搬する馬方が行き来していました。その中の一人の馬方の唄があまりにも上手だったため、聞きほれた三明寺の弁天が、いくら使っても尽きることのない不思議な財布を、その馬方に与えたそうです。

財布を手に入れて、馬方は豊かに暮します。しかし、弁天からの「人に話してはいけない」という約束を破ってしまい、富を全て失ってしまいます。そして、それ以後は、心を入れ替え、まじめに働いたそうです。

村を離れる機会の多い馬方は、さまざまな危難や不思議な出来事に出会うため、その姿が民話として語り継がれています。

●保健センター☎89-0610　●休日夜間急病診療所☎89-0616　●消防署☎89-0119
●豊川市歯科医療センター☎84-7757　●救急医療情報センター☎(0532)63-1133

けんこう広場
Health

認知症予防教室「脳ちから塾」

いきいきと充実した人生を送るために「脳トレーニング」で認知症を予防しましょう。
日時　10月3日から2月27日までの水曜日で全21回。13：30～・14：00～・14：30～（いずれも1時間程度）▶**会場**　ふれあいセンター▶**内容**　読み書き、計算の教材を使っての脳トレーニングなど▶**対象**　市内に在住のおおむね65歳以上の方▶**参加費**　5,000円▶**申し込み**　9月7日（金）8：30から、受け付け。電話で、介護高齢課へ▶**問合せ先**　介護高齢課（89－2173）

高齢者版体力テストのすすめ

「かんたん体力チェック」で、自分の体力を調べてみませんか。
期日・会場　9月26日（水）＝武道館▷10月31日（水）＝総合体育館▶**時間**　13：30～15：30▶**対象**　自分の体力を知りたい高齢者▶**内容**　握力、長座体前屈、開眼片足立ちなど、日常生活に必要な体力の測定▶**申し込み**　電話で、介護高齢課（89－2173）へ

手ばかりでわかる栄養バランス教室

この教室では全4回を通して、自分の手を使った「手ばかり」で、自分自身の「適量」をお伝えします。また、基礎編だけの参加もできます。
期日・テーマ　右表のとおり▶**時間**　10：00～11：30▶**会場**　保健センター▶**対象**　市内に在住の方▶**参加費**　無料▶**申し込み**　9月11日（火）8：30から、受け付け。電話で、保健センターへ

期　日		テーマ
基礎編	10月17日	適量は手でわかる
	10月24日	人それぞれ家族の適量
実践編	10月31日	適量で満足のコツ
	11月7日	納得！手ばかり

※いずれも水曜日

認知症を学ぶ会「わかば会」

認知症という病気をさまざまな面から学び合っていきます。
日時　9月18日（火）13：30～15：00▶**会場**　保健センター▶**対象**　介護者▶**申し込み**　当日、会場へ

食べ方と栄養の相談

食生活の悩みや不安をお持ちの方はご相談ください。
日時　9月25日（火）9：30～10：30～▶**会場**　保健センター▶**相談員**　管理栄養士▶**申し込み**　電話で、保健センターへ

ポリオの不活化ワクチンの医療機関

ポリオの不活化ワクチンの接種は、下表の医療機関で行います。ワクチン流通の都合により、9月上旬の接種ができない可能性があります。詳細につきましては、各医療機関にお問い合わせください。

医療機関名	電話番号	医療機関名	電話番号
あかさかクリニック(赤坂町)	88－1666	ささき小児科(中央通)	86－9516
安形医院(一宮町)	93－4811	佐藤医院(伊奈町)	72－2513
いたづ内科クリニック(野口町)	80－3355	しらゆりクリニック(大堀町)	80－2111
伊藤医院(下長山町)	86－2637	すずきクリニック(千歳通)	89－1007
今泉アイクリニック(一宮町)	93－6082	総合青山病院(小坂井町)	73－3784
大石医院(国府町)	88－2235	高橋医院(豊川西町)	86－2507
大島内科クリニック(南大通)	85－0849	たけだクリニック(豊川元町)	83－3730
おおにしこどもクリニック(蔵子)	85－1611	たけもとクリニック(御津町)	77－1100
大橋医院(東桜木町)	86－2354	タチバナ病院(諏訪)	85－3535
おぐらこどもクリニック(佐土町)	83－0650	田中内科医院(八幡町)	89－4600
皆藤クリニック(豊川栄町)	86－3300	豊川さくら病院(市田町)	85－6511
可知病院(国府町)	88－3331	豊川市民病院(光明町)	86－1111
かとう内科医院(野口町)	85－1655	野本医院(萩山町)	86－4037
クリニックすみた(伊奈町)	78－2255	樋口病院(諏訪)	86－8131
国府病院(久保町)	88－2611	ふくとみクリニック(御油町)	82－4150
こざわ小児科(西豊町)	85－3777	ユリクリニック(御津町)	76－3220
こじま内科クリニック(八幡町)	87－0088		

Health 保健コーナー Hoken Corner

すくすく広場 Child care

マタニティ歯っぴ～教室

歯科医師による、妊娠と口臭・むし歯・歯周病の関係についての講話です。

期日　9月28日（金）▶**受付時間**　13：15～13：30▶**会場**　保健センター▶**対象**　妊娠中の方、産後1年以内の方▶**持ち物**　母子健康手帳、筆記用具▶**申し込み**　当日、会場へ

育児相談

期　日	会　場
9月19日（水）	音羽福祉保健センター
9月24日（月）	保健センター
9月26日（水）	御津福祉保健センター
10月3日（水）	健康福祉センター
10月9日（火）	小坂井生涯学習会館

受付時間　9：30～10：30▶**内容**　育児・生活習慣の相談、体重測定など▶**持ち物**　母子健康手帳、乳児の場合はバスタオル▶**申し込み**　当日、会場へ

幼児健診

受付時間　13：00～13：30▶**申し込み**　当日、会場へ▶**その他**
1歳6か月児健診ではフッ素塗布があります。2歳児歯科健診でフッ素塗布の希望者は、640円（おつりのいらないように）が必要です

	期日・会場	対　象	持　ち　物
1歳6か月児健診	9月27日（木） 保健センター	23年3月11日から20日までに生まれた子ども	歯ブラシ
	10月9日（火） 保健センター	23年3月21日から31日までに生まれた子ども	
	10月17日（水） 保健センター	23年4月1日から10日までに生まれた子ども	
2歳児歯科健診	9月12日（水） 健康福祉センター	22年9月11日から20日までに生まれた子ども	歯ブラシ
	9月25日（火） 保健センター	22年9月21日から30日までに生まれた子ども	
	10月10日（水） 保健センター	22年10月1日から10日までに生まれた子ども	
3歳児健診	9月19日（水） 音羽福祉保健センター	21年6月11日から20日までに生まれた子ども	・目と耳の検査用紙（自宅で実施し、受付時に提出） ・採尿容器（自宅で採尿し、健診受付時に提出。容器は10日前までに郵送します）
	9月26日（水） 保健センター	21年6月21日から30日までに生まれた子ども	
	10月4日（木） 保健センター	21年7月1日から10日までに生まれた子ども	

▶母子健康手帳、赤ちゃんノートの健康診査票、筆記具をお忘れなく。
▶受診日や会場の都合が悪い方は、保健センターへご相談ください。

ママのための体操教室

日時　10月4日から18日までの毎週木曜日で全3回。10：00～11：00▶**会場**　健康福祉センター▶**対象**　平成24年2月・3月に生まれた子どもとその保護者▶**定員**　25組▶**持ち物**　運動のできる服装、タオル、飲み物▶**申し込み**　9月13日（木）8：30から、受け付け。電話で、保健センターへ

こころの健康相談「ポラリス」

日時　9月24日（月）13：30～・14：40～（1人1時間程度）▶**会場**　保健センター▶**相談員**　保健師など▶**申し込み**　電話で、こころの電話相談専用電話（95－0783）へ

とよかわのみつけた！

豊川市の観光資源を紹介します。 問合せ先●市観光協会 89−2206

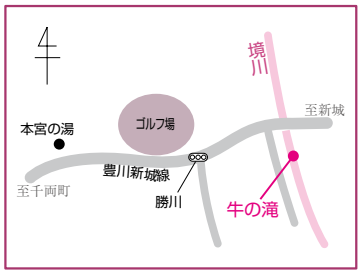

とよかわのこころ 東上町の牛の滝にまつわる昔話

県道豊川新城線を新城方面に向かって東上町に入り、新城市との間にある境川の手前を右に折れると、清らかな水が絶え間なく落ちる「牛の滝」があります。この牛の滝にまつわる昔話はいくつかありますが、その中でも若いお百姓さんの話をご存知でしょうか。

その昔、東上の村に六左衛門というお百姓さんがいました。六左衛門は魚捕りの名人でもあり、ある時、滝で魚を捕って休んでいると、滝の水が逆流し、立ち昇る水煙の中から大きな黄色い牛が現れました。驚いた六左衛門は、あわてて家に帰りましたが、高い熱を出して息を引き取ってしまいました。村人は、これは竜神様のたたりで、黄色い牛は竜神様の使いだと思い、たたりのないようお祭りをしたそうです。そしてこの滝は、牛が住んでいる滝、つまり「牛の滝」と呼ばれるようになったそうです。

滝は、高さ10㍍ほどの雄滝と、その下流に高さ4㍍ほどの雌滝があります。滝のそばには石で作った小さな牛が祭られています。昔話の情景に思いをはせ、一度訪れてみてはいかがでしょうか。

広　告

アメリカ人教師
英会話 NCC
●インターナショナルプリスクール(1才半〜)
●幼児英会話(3才〜)〜一般英会話
●英検・TOEIC・帰国子女
2012年度 第2回 英検受付中
試験日：10月14日(日)
会　場：NCC豊川本校
親子で参加!! 英語で遊ぼう!
毎月第4土曜日に豊川本校教室にて開催
参加費は1,000円です。
詳しくはホームページで!!
ncc 豊川 検索
無料体験レッスン随時OK!
(0533) 86・8102
〒442-0873 豊川市山道町2丁目50-1
CD付オリジナル絵本 Hachi&Niko 好評発売中！

あたたかな介護・安心できる生活
●グループホーム
あおいの里
豊川市伊奈町縫殿26-132
●グループホーム
●小規模多機能ホーム
れんげそう
豊川市平井町神明11-1
お気軽にご相談ください
(0533) 72-2778

誠実価格 坪単価39.8万円〜
パシフィックホームの 注文住宅
全て含んでこの価格
建物 | 消費税 | 大型収納・ロフト | 満足装備 ※全室カーテン・照明含む
大型収納庫、ロフト、充実設備、カーテン、照明まで標準装備にて坪単価398,000円で高品質住宅をご提供します。
オプション工事に関しては、はっきりと明示し、あいまいさを排除しておりますのでご安心、納得していただけると自負しております。
●お申し込み・お問い合せは
OKADA 岡田建設株式会社 TEL.0533-87-8526

オーダーメイドまくらの専門店
朝起きた時に、肩や背中が痛い方へ
あなたの眠っている時の姿勢は大丈夫ですか？
立位測定器で背中体型を計測。
あなたにぴったり合ったまくらをお作りします！
快眠館 kaiminkan
☎0533-93-2921
豊川市一宮町宮前114-8
営業時間AM10:00〜PM7:00
（日・祝日〜PM6:00）
定休日／水曜日
10年間無料高さ調整付き
21,000円
快眠館 まくら 検索

※財源確保のため有料広告を掲載しています。広告の内容に関する問い合せは直接広告主へ。

広報とよかわ 毎月1日・15日発行
●編集／秘書課●発行／豊川市役所［〒442-8601 豊川市諏訪1丁目1番地／TEL 0533-89-2111／ホームページ http://www.city.toyokawa.lg.jp/］
広報とよかわは再生紙を使用しています。