広報 2012 No.1645 12.1

# とよかわ

Contents


特集1 お知らせします豊川市の財政状況・ 2
特集2 豊川市職員の給与などの状況 ・・・・ 5
カメラ・リポート ・・・・・・・・・・・・・ 7
いきいき広場「ハローピープル」・ 9
スポットライト ・・・・・・・・・・・・・・ 11
●行政改革の取組状況
●マニフェスト工程計画に対する自己評価
お知らせ ・・・・・・・・・・・・・・・・・・・ 13
文化リズム・・・・・・・・・・・・・・・・・・ 19
保健コーナー・・・・・・・・・・・・・・・・・ 21

TOYOKAWA

広報 2012 No.1645 12.1

# とよかわ

広報「とよかわ」12月1日号は、
12月中旬から下旬の催しものなどを
お知らせしています。

## 12月 市民カレンダー [12月1日～31日]

| | | |
|---|---|---|
| 1 | 土 | 一宮ウォーキング大会(9:30～三河一宮駅から篶繰神社まで) |
| 2 | 日 | |
| 3 | 月 | |
| 4 | 火 | |
| 5 | 水 | |
| 6 | 木 | |
| 7 | 金 | |
| 8 | 土 | すわポン縁日(15:00～プリオビル地下１階) |
| 9 | 日 | 冬の献血2012(9:00～総合体育館) |
| 10 | 月 | |
| 11 | 火 | |
| 12 | 水 | |
| 13 | 木 | |
| 14 | 金 | |
| 15 | 土 | |
| 16 | 日 | 衆議院議員総選挙・最高裁判所裁判官国民審査投票日(7:00～各投票所)<br>どんき(長松寺) |
| 17 | 月 | いいな、いなり寿司の日(11:30～御津支所１階ロビー) |
| 18 | 火 | |
| 19 | 水 | |
| 20 | 木 | |
| 21 | 金 | 小・中学校２学期終業式 |
| 22 | 土 | |
| 23 | 日 | 天皇誕生日 |
| 24 | 月 | 振替休日 |
| 25 | 火 | |
| 26 | 水 | |
| 27 | 木 | |
| 28 | 金 | 官公庁仕事納め |
| 29 | 土 | 市役所閉庁(1月3日まで) |
| 30 | 日 | 可燃ごみ臨時収集(中部・金屋・東部・豊・豊川・桜木・牛久保・天王・一宮東部・一宮西部・一宮南部・赤坂・長沢・萩小学校区、御津町) |
| 31 | 月 | 可燃ごみ臨時収集(桜町・代田・三蔵子・千両・御油・国府・八南・平尾・小坂井東・小坂井西小学校区) 大みそか |

## 表紙写真紹介

### ●慕情

平成22年12月撮影
鈴村智昭さん(赤坂台)

撮影場所:大和ちびっ子広場

大和の大イチョウの脇にある「かいじゅう」。イチョウに手を伸ばす親子を見つめながら、かいじゅうもお母さんのことを思い出しているのだろう。

## CCNetコミュニティチャンネル
行政情報文字放送(5分番組)
## とよかわ市政だより

デジタル 12CH

毎日10回、市のイベント情報や制度などを中心に放送しています。詳しい放送時間については、CCNetの番組表、またはホームページをご覧ください。

## とよかわ Good Choice

エフエム豊橋 84.3MHz

### 12月後半の番組

| | |
|---|---|
| 21日 | 中央図書館からのお知らせ |
| 28日 | 初詣は豊川へ |

毎週金曜日午後0時15分から25分まで(再放送:午後７時00分から10分まで)、市のイベント情報やお知らせなどを紹介しています。
※番組内容は変更する場合があります。

## 人口と世帯 (11月1日現在)

| | |
|---|---|
| 総数 | 181,221人 (＋71人) |
| 男 | 89,933人 (＋49人) |
| 女 | 91,288人 (＋22人) |
| 世帯 | 65,274世帯 (＋94世帯) |

( ) 内は前月比

## 火災と救急 (10月)

| | |
|---|---|
| 火災 | 2件 |
| 救急 | 580件 |

豊川市消防署管内の発生件数

## 犯罪発生状況 [窃盗] (10月)

| | | |
|---|---|---|
| 総数 | 106件 | (1,176件) |
| 住宅侵入 | 8件 | (132件) |
| 自動車関係 | 17件 | (207件) |
| 自転車・オートバイ | 38件 | (367件) |
| その他 | 43件 | (470件) |

市内の発生件数。( ) 内は1月からの累計。豊川警察署調べ

# お知らせします 豊川市の財政状況

市では、毎年、皆さんの家庭の家計簿にあたる市の財政状況を公表しています。これは皆さんの納めたお金が、どのように使われているのかを知っていただき、市政にご理解とご協力をお願いするものです。

今回は、平成23年度の決算状況と24年度の4月から9月までの予算執行状況などを、お知らせします。

詳しいことは、財政課（89－2127）へ、お問い合わせください。なお、市ホームページでもご覧いただけます。

## 平成23年度　決算の状況

### 一般会計

（単位：万円）　[　]＝人件費

**歳入　597億8,501.0万円**

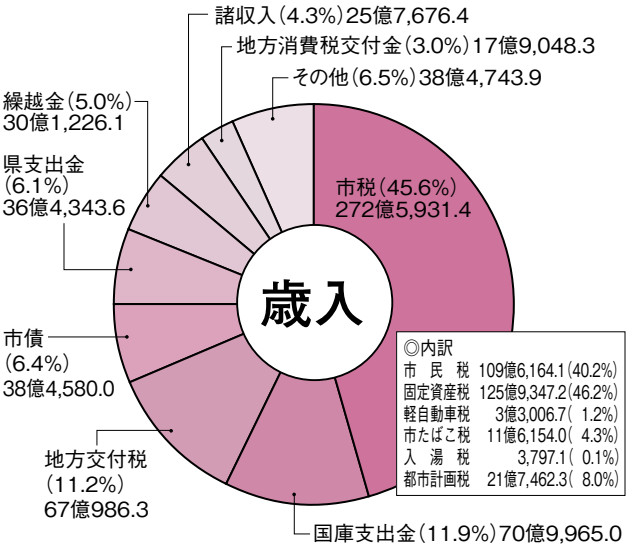


**歳出　568億984.5万円**
[99億2,959.8万円]

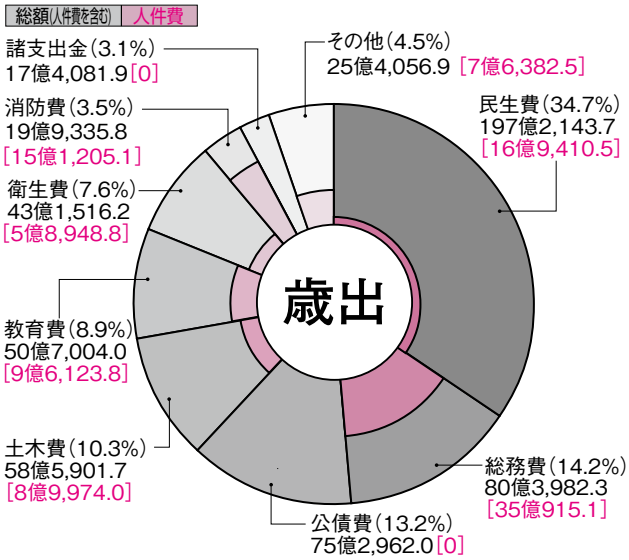


### 企業会計

（単位：万円）

| 会計名 | 区　分 | 収入済額 | 支出済額 |
|---|---|---|---|
| 水道事業 | 収益的 | 32億4,844.6 | 30億6,395.9 |
| | 資本的 | 4億2,616.6 | 14億3,121.5 |
| 病院事業 | 収益的 | 108億4,481.3 | 103億4,347.3 |
| | 資本的 | 49億6,609.2 | 51億7,522.0 |
| 合　計 | 収益的 | 140億9,325.9 | 134億743.2 |
| | 資本的 | 53億9,225.8 | 66億643.5 |

公共下水道事業

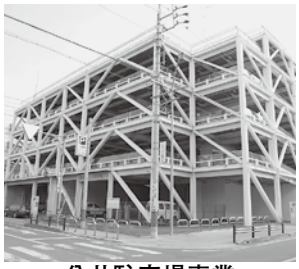
公共駐車場事業

### 特別会計

（単位：万円）

| 会　計　名 | 収入済額 | 支出済額 |
|---|---|---|
| 豊川西部土地区画整理事業 | 6億38.9 | 4億8,009.2 |
| 豊川駅東土地区画整理事業 | 8億1,002.0 | 6億6,266.3 |
| 公共下水道事業 | 54億1,421.3 | 52億8,968.9 |
| 農業集落排水事業 | 1億692.4 | 9,249.5 |
| 公共駐車場事業 | 8,233.7 | 7,647.0 |
| 国民健康保険 | 174億3,542.3 | 161億1,233.8 |
| 後期高齢者医療 | 16億1,362.8 | 15億6,804.0 |
| 介護保険 | 94億3,608.3 | 93億4,506.3 |
| 土地取得 | 1億3,021.5 | 1億2,495.5 |
| 一宮財産区管理事業 | 374.2 | 233.0 |
| 赤坂財産区管理事業 | 325.2 | 170.8 |
| 長沢財産区管理事業 | 338.6 | 253.1 |
| 萩財産区管理事業 | 1,135.0 | 844.8 |
| 合　計 | 356億5,096.2 | 337億6,682.2 |

# 豊川市の家計簿

豊川市の財政状況を分かりやすくするために、平成23年度の市の一般会計決算額を市の人口179,920人（24年3月31日現在の住民基本台帳人口）で割り市民1人当たりの金額に換算して、家計で使う項目に例えてみました。

### ◎収入

| | |
|---|---|
| 給料（市税など） | 19万5千円 |
| 親などからの援助（国･県支出金など） | 11万6千円 |
| ローンで賄っている額（市債） | 2万1千円 |
| **合　計** | **33万2千円** |

家計と市の財政では、お金の使い方も規模も違うため単純に比べられないところもありますが、おおよそこのようになります。

### ◎支出

| | |
|---|---|
| 食費（人件費） | 5万5千円 |
| 医療費など（扶助費） | 6万7千円 |
| ローン返済（公債費） | 4万2千円 |
| 自宅の増築など（普通建設事業費･災害復旧費） | 3万1千円 |
| 自宅の修繕など（維持補修費） | 4千円 |
| 光熱水費（物件費） | 4万6千円 |
| 友人へのお祝い金など（補助費等） | 2万6千円 |
| 証券投資など（貸付金、投資及び出資金） | 6千円 |
| 子どもへの仕送り（繰出金） | 2万7千円 |
| 貯金（積立金） | 1万2千円 |
| 来期に支払うお金（翌年度へ繰越すべき財源） | 2千円 |
| 繰越金（実質収支額） | 1万4千円 |
| **合　計** | **33万2千円** |

# 平成23年度決算に係る財政の健全度

財政健全化法に基づき、平成二十三年度決算に係る財政の健全度を表す健全化判断比率の四つの指標と、公営企業の経営健全度を表す資金不足比率を左表のとおりお知らせします。二十三年度決算では、いずれの指標も基準を下回り、健全であることが分かります。

**■健全化判断比率**

健全化判断比率における実質赤字比率や連結実質赤字比率など四つの指標のうち、一つでも早期健全化基準以上である場合には、早期健全化が求められます。

**■資金不足比率**

資金不足比率が経営健全化基準以上である場合には、早期健全化が求められます。資金不足比率とは、公営企業会計ごとに算定した資金の不足額が、事業規模である料金収入などの規模に対してどの程度の比率になるかを示します。

### 健全化判断比率

（単位：%）

| 区　分 | 実質赤字比率 | 連結実質赤字比率 | 実質公債費比率 | 将来負担比率 |
|---|---|---|---|---|
| 確定値 | （△ $\overline{7.01}$） | （△ $\overline{44.18}$） | 7.4 | 2.7 |
| 早期健全化基準 | 11.55 | 16.55 | 25.0 | 350.0 |
| 財政再生基準 | 20.00 | 30.00 | 35.0 | |

※実質赤字額および連結実質赤字額がないため、総務省令に基づき「－」と表示します
※実質赤字比率および連結実質赤字比率における（　）内は、参考として黒字の比率を△表記しています

### 資金不足比率

（単位：%）

| 特別会計などの名称 | 豊川西部土地区画整理事業 | 豊川駅東土地区画整理事業 | 公共下水道事業 | 農業集落排水事業 | 水道事業 | 病院事業 |
|---|---|---|---|---|---|---|
| 確定値 | － | － | － | － | － | － |
| 経営健全化基準 | 20.0 | | | | | |

※資金不足額がない会計は、資金不足比率を「－」で表示しています

### 健全化判断比率の指標。用語解説

**実質赤字比率**
一般会計などの実質赤字の比率であり、これが発生している場合は、単年度の収支均衡が図られていない状態を示します。

**連結実質赤字比率**
すべての会計の実質赤字の比率であり、これが発生している場合は地方公共団体全体として単年度の収支均衡が図られていない状態を示します。

**実質公債費比率**
公債費および公債費に準じた経費の比重を示す比率であり、公債費による財政負担の程度を客観的に表します。

**将来負担比率**
地方債残高のほか、一般会計などが将来負担すべき実質的な負債をとらえた比率であり、これが高いほど地方公共団体にとっての将来負担が多いことを示します。

# 平成24年度　予算執行の状況

## 一般会計

平成 23 年度繰越額 8 億 2,089.0 万円を含む

（平成 24 年 9 月 30 日現在／単位：万円）

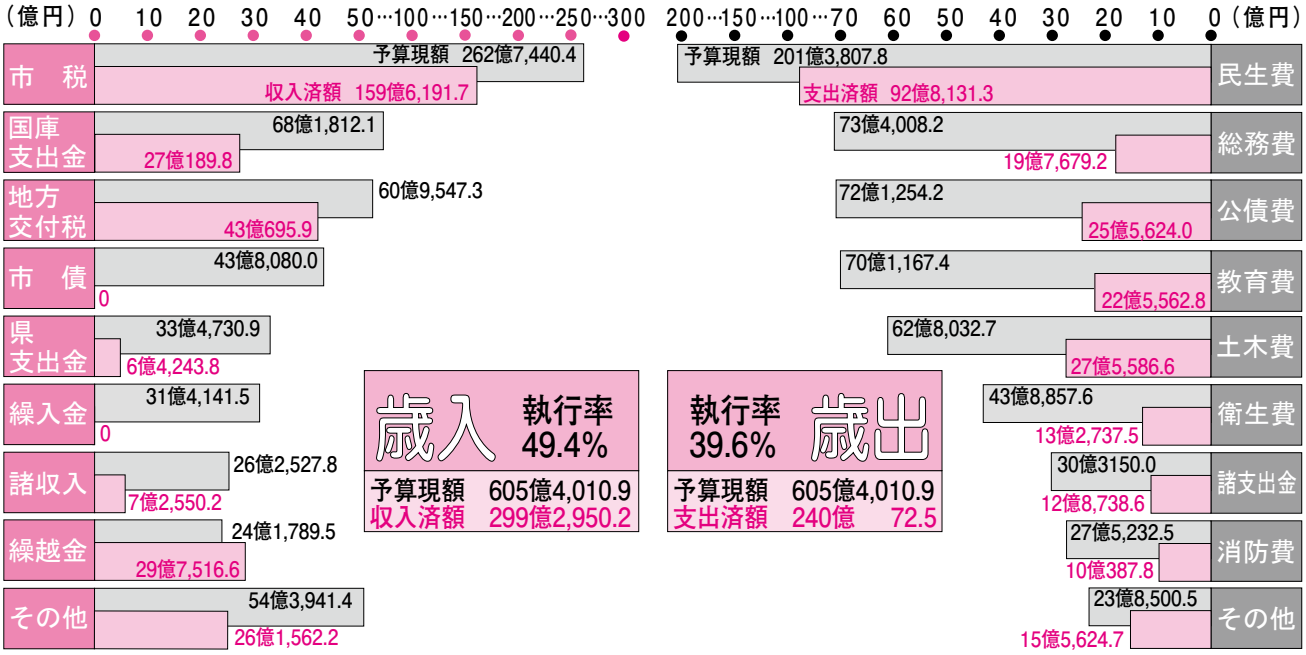


## 市債の状況

（平成24年9月30日現在／単位：万円）

| 借　入　先　別 | | 構成比(%) |
|---|---|---|
| 財務省 | 305 億 6,478.7 | 33.2 |
| 地方公共団体金融機構 | 191 億 7,945.5 | 20.8 |
| 共済組合等 | 24 億 7,090.9 | 2.7 |
| 銀行等 | 395 億 1,884.0 | 42.9 |
| その他 | 4 億 1,254.5 | 0.4 |
| 現在高　921 億 4,653.6 | | |

| 会　計　別 | | 構成比(%) |
|---|---|---|
| 一般会計 | 567 億 8,003.9 | 61.6 |
| 公共下水道事業（特別会計） | 255 億　861.3 | 27.7 |
| 農業集落排水事業（特別会計） | 5 億 7,643.3 | 0.6 |
| 公共駐車場事業（特別会計） | 2 億 6,605.2 | 0.3 |
| 水道事業（企業会計） | 39 億 2,171.8 | 4.3 |
| 病院事業（企業会計） | 50 億 9,368.1 | 5.5 |

環境学習推進事業（左）と新市民病院建設事業（右）

## 特別会計

（平成 24 年 9 月 30 日現在 / 単位：万円）

| 会　計　名 | 予算現額 | 収入済額 | 支出済額 |
|---|---|---|---|
| 豊川西部土地区画整理事業 | 5 億 1,400.0 | 2 億 8,531.2 | 1 億 8,499.9 |
| 豊川駅東土地区画整理事業 | 6 億 6,380.0 | 3 億 9,441.8 | 2 億 8,321.5 |
| 公共下水道事業 | 53 億 8,690.0 | 21 億 9,010.2 | 13 億 5,909.6 |
| 農業集落排水事業 | 9,150.0 | 6,098.9 | 3,378.4 |
| 公共駐車場事業 | 7,780.0 | 3,777.7 | 3,705.2 |
| 国民健康保険 | 170 億 8,252.6 | 83 億　650.2 | 74 億 4,271.2 |
| 後期高齢者医療 | 18 億 3,538.8 | 7 億　417.6 | 3 億 4,075.5 |
| 介護保険 | 103 億 9,281.1 | 45 億 7,322.5 | 41 億 9,304.5 |
| 土地取得 | 5 億 8,500.0 | 636.7 | 0.0 |
| 一宮財産区管理事業 | 210.0 | 277.6 | 4.9 |
| 赤坂財産区管理事業 | 210.0 | 195.7 | 79.8 |
| 長沢財産区管理事業 | 390.0 | 86.1 | 161.9 |
| 萩財産区管理事業 | 1,120.0 | 401.0 | 422.1 |
| 合　計 | 366 億 4,902.5 | 165 億 6,847.2 | 138 億 8,134.5 |

## 企業会計

（平成 24 年 9 月 30 日現在 / 単位：万円）

| 会　計　名 | 区　分 | 収入済額 | 支出済額 |
|---|---|---|---|
| 水道事業 | 収　益　的 | 12 億 3,885.1 | 8 億 6,394.5 |
| | 資　本　的 | 9,297.0 | 1 億 7,290.6 |
| 病院事業 | 収　益　的 | 60 億 8,190.4 | 46 億 4,337.5 |
| | 資　本　的 | 1 億 7,593.6 | 13 億 7,080.8 |
| 合　計 | 収　益　的 | 73 億 2,075.5 | 55 億　732.0 |
| | 資　本　的 | 2 億 6,890.6 | 15 億 4,371.4 |

## 市有財産の状況

（平成 24 年 9 月 30 日現在）

| | | | |
|---|---|---|---|
| 土　地（㎡） | 666 万 4,065.43 | 建　物（㎡） | 59 万 9,476.12 |
| 基　金（万円） | 136 億 4,292.9 | 有価証券（万円） | 1 億 1,129.0 |

◎特集2

# 豊川市職員の給与などの状況

市の職員の給与について、市民の皆さんにご理解をいただくため、主な内容をお知らせします。なお、詳細については、市ホームページでご覧いただけます。
詳しいことは、人事課（89局2122番）へ、お問い合わせください。

## 人件費の状況

（平成23年度普通会計決算）

| 住民基本台帳人口（平成24年3月31日現在） | 歳出額（A） | 実質収支 | 人件費（B） | 人件費率（B／A） | 22年度の人件費率 |
|---|---|---|---|---|---|
| 179,920人 | 568億1,084.6万円 | 25億8,255.0万円 | 98億4,907.3万円 | 17.3% | 17.6% |

※人件費には、特別職に支給される給料、報酬などを含みます
※平成23年度一般会計決算では、歳出額は568億0984.5万円、人件費は99億2,959.8万円です

## 職員給与費の状況

（平成23年度普通会計決算）

| 職員数（A） | 給与費 | | | | 一人当たりの給与費（B／A） |
|---|---|---|---|---|---|
| | 給料 | 職員手当 | 期末・勤勉手当 | 計（B） | |
| 1,067人 | 43億6,758.1万円 | 8億6,649.8万円 | 15億3,249.8万円 | 67億6,657.7万円 | 634.2万円 |

※職員手当には、退職手当を含みません
※職員数は、平成23年４月１日現在の人数です

## 職員の平均給料・平均給与月額及び平均年齢の状況

（平成24年４月１日現在）

| 区分 | 一般行政職 | | | 技能労務職 | | |
|---|---|---|---|---|---|---|
| | 平均給料月額 | 平均給与月額 | 平均年齢 | 平均給料月額 | 平均給与月額 | 平均年齢 |
| 豊川市 | 355,300円 | 386,420円 | 44歳7月 | 306,000円 | 315,976円 | 51歳1月 |
| 愛知県 | 347,067円 | 448,527円 | 43歳2月 | — | — | — |

※一般行政職とは、税務職・福祉職・消防職・医療職・技能労務職・企業職を除いた職員をいいます
※平均給与月額は、毎月支払われる給与（給料、扶養手当、地域手当、住居手当、管理職手当）の平均です
（豊川市では、平成22年４月１日から地域手当は支給していません）
※愛知県については、「愛知県公報（平成24年９月28日愛知県人事委員会）」の資料から引用しました

## 職員の初任給の状況

（平成24年４月１日現在）

| 区分 | | 豊川市 | 愛知県 | 国 |
|---|---|---|---|---|
| 一般行政職 | 大学卒 | 178,800円 | 181,300円 | 172,200円 |
| | 高校卒 | 144,500円 | 146,500円 | 140,100円 |
| 技能労務職 | 高校卒 | 146,700円 | — | — |
| | 中学卒 | 133,100円 | — | — |

## ラスパイレス指数の状況

（各年４月１日現在）

| 区分 | 平成23年度 | 平成18年度 |
|---|---|---|
| 豊川市 | 101.4 | 95.1 |
| 類似団体平均 | 98.9 | 97.6 |
| 全国市平均 | 98.8 | 97.4 |

※ラスパイレス指数とは、国家公務員の給与水準を100とした場合の地方公務員の給与水準を示す指数です

## 職員の経験年数別、学歴別平均給料月額の状況

（平成24年４月１日現在）

| 区分 | | 経験年数10年 | 経験年数15年 | 経験年数20年 |
|---|---|---|---|---|
| 一般行政職 | 大学卒 | 262,953円 | 329,819円 | 369,953円 |
| | 高校卒 | 該当者なし | 該当者なし | — |

## 一般行政職の級別職員数の状況

（平成24年４月１日現在）

| 区分 | １級 | ２級 | ３級 | ４級 | ５級 | ６級 | ７級 | ８級 | ９級 | 計 |
|---|---|---|---|---|---|---|---|---|---|---|
| 標準的な職務内容 | 事務員・技術員 | 主事・技師 | | 主任 | 係長 | 課長補佐 | 課長・主幹 | 次長 | 部長 | — |
| 職員数 | 8人 | 40人 | 60人 | 157人 | 121人 | 82人 | 55人 | 21人 | 13人 | 574人 |
| 構成比 | 1.4% | 7.2% | 10.8% | 28.2% | 21.7% | 14.7% | 9.9% | 3.8% | 2.3% | 100% |
| 1年前の構成比 | 0.9% | 7.1% | 12.0% | 27.4% | 20.9% | 15.9% | 9.9% | 3.6% | 2.3% | 100% |
| 5年前の構成比 | 0.7% | 6.8% | 44.0% | 19.0% | 12.7% | 10.5% | 3.9% | 2.4% | — | 100% |

※豊川市の給与条例に基づく給料表の級区分による職員数です
※標準的な職務内容とは、それぞれの級に該当する代表的な職名です
※平成18年度に９級制から８級制に、平成20年度に８級制から９級制に変更しています

## 特殊勤務手当の状況

（平成24年4月1日現在）

| | |
|---|---|
| 支給実績（平成23年度） | 1,973.1万円 |
| 支給対象職員1人当たり平均支給年額（平成23年度） | 76,774円 |
| 職員全体に占める手当支給職員の割合（平成23年度） | 24.1％ |
| 手当の種類（手当数） | 5種類 |

| 区分 | 主な支給対象職員と対象業務 | 支給単価 | |
|---|---|---|---|
| 徴収手当 | 税務職（徴収業務） | 日額 | 500円 |
| | 税務職（差押え、公売に関する業務） | 1件につき | 500円 |
| 福祉手当 | 一般行政職（生活保護業務） | 月額 | 2,000円 |
| | 一般行政職（行旅病人の救護） | 1回につき | 1,000円 |
| | 一般行政職（行旅死亡人の処理） | 1回につき | 3,000円 |
| | 福祉職（障害児保育） | 月額 | 2,000円 |
| 感染症作業手当 | 一般行政職・技能労務職（当該物件の処理等） | 日額 | 500円 |
| 消防手当 | 消防職（消防業務） | 月額 | 3,000円 |
| | 救急救命士のうち市長が定める者（救急、救助のための出動） | 1回 | 300円 |
| | 上記以外の消防職（救急、救助のための出動） | 1回 | 200円 |
| | 消防職（職務の級が6級以上の者の隔日勤務） | 月額 | 給料月額×3/100 |
| 不快手当 | 技能労務職（一般廃棄物処分場における廃棄物の処分作業） | 日額 | 700円 |

## その他の手当の状況

（平成24年4月1日現在）

| 区分 | 内容 | | 国の制度との違い |
|---|---|---|---|
| 扶養手当（月額） | 配偶者 | 13,000円 | 同じ |
| | 一般の扶養親族 | 6,500円 | |
| | （配偶者がいない場合1人のみ | 11,000円） | |
| | 16歳以上22歳以下の子の加算1人につき | 5,000円 | |
| | 支給年額（23年度） | 1億3,887.8万円 | |
| 住居手当（月額） | 借家限度額 | 27,000円 | 同じ |
| | 支給年額（23年度） | 3,920.2万円 | |
| 通勤手当（月額） | 交通機関利用限度額 | 55,000円 | 距離別支給について金額が異なる区分がある |
| | 距離別支給限度額 | 24,500円 | |
| | 支給年額（22年度） | 6,018.3万円 | |
| 管理職手当（月額） | 部長相当職 | 102,200円 | ―――― |
| | 次長相当職 | 79,600円 | |
| | 課長相当職 | 61,600円 | |
| | 課長補佐相当職 | 41,100円 | |
| | 支給年額（23年度） | 1億4,805.8万円 | |
| 管理職員特別勤務手当 | 部長相当職 | 10,000円 | ―――― |
| | 次長相当職 | 8,000円 | |
| | 課長相当職 | 6,000円 | |
| | 課長補佐相当職 | 4,000円 | |
| | 支給年額（23年度） | 108.5万円 | |
| 休日勤務手当 | 勤務1時間当たりの給与額×135/100 | | 同じ |
| | 支給年額（23年度） | 5,371.8万円 | |
| 夜間勤務手当 | 勤務1時間当たりの給与額×25/100 | | 同じ |
| | 支給年額（23年度） | 2,351.2万円 | |
| 宿日直手当 | 勤務1回につき | 4,600円 | 勤務1回につき4,200円 |
| | 支給年額（23年度） | 112.2万円 | |

## 期末・勤勉手当の状況

| | 豊川市 | | 国 | |
|---|---|---|---|---|
| 区分 | 期末 | 勤勉 | 期末 | 勤勉 |
| 23年度支給割合 | 2.60月分（1.45月分） | 1.35月分（0.65月分） | 2.60月分（1.45月分） | 1.35月分（0.65月分） |
| 23年度中の1人平均支給額 | 141.6万円 | | ―――― | |
| 加算措置の状況 | 職制上の段階、職務の級などによる加算措置有り | | 職制上の段階、職務の級などによる加算措置有り | |

※（　）内は、再任用職員に係る支給割合です

## 退職手当の状況

（平成24年4月1日現在）

| 豊川市 | | | 国 | | |
|---|---|---|---|---|---|
| | 自己都合 | 勧奨・定年 | | 自己都合 | 勧奨・定年 |
| 勤続20年 | 23.50月分 | 30.55月分 | 勤続20年 | 23.50月分 | 30.55月分 |
| 勤続25年 | 33.50月分 | 41.34月分 | 勤続25年 | 33.50月分 | 41.34月分 |
| 勤続35年 | 47.50月分 | 59.28月分 | 勤続35年 | 47.50月分 | 59.28月分 |
| 最高限度額 | 59.28月分 | 59.28月分 | 最高限度額 | 59.28月分 | 59.28月分 |
| 1人当たり平均支給額 | 715.6万円 | 2,572.4万円 | ―――― | | |
| 定年前早期退職特例措置＝2～20％加算 | | | 定年前早期退職特例措置＝2～20％加算 | | |

※退職手当の1人当たり平均支給額は、23年度に退職した全職種の職員に支給された平均額です

## 時間外勤務手当の状況

| | | |
|---|---|---|
| 23年度 | 支給年額 | 3億36.2万円 |
| | 職員1人当たり平均支給年額 | 35.9万円 |
| 22年度 | 支給年額 | 2億9,887.8万円 |
| | 職員1人当たり平均支給年額 | 33.2万円 |

## 特別職の報酬等の状況

（平成24年4月1日現在）

| 区分 | | 月額 | 期末手当（23年度支給割合） |
|---|---|---|---|
| 給料 | 市長 | 1,069,000円 | 2.95月分 |
| | 副市長 | 874,000円 | |
| 議員報酬 | 議長 | 562,000円 | 2.95月分 |
| | 副議長 | 512,000円 | |
| | 議員 | 479,000円 | |

| 区分 | | 算定方式 1期の手当額 | 支給時期 |
|---|---|---|---|
| 退職手当 | 市長 | 給料月額×在職年数×550/100<br>23,518,000円 | 任期ごと（特例条例により不支給） |
| | 副市長 | 給料月額×在職年数×370/100<br>12,935,200円 | 任期ごと |

※退職手当の「1期の手当額」は、4月1日現在の給料月額及び支給率に基づき、1期（＝48月）勤めた場合における退職手当の見込額です

# Camera Report

## カメラ・リポート

街 まち 町

### 13日 赤坂の舞台で歌舞伎を公演

明治時代の農村舞台を今に残す赤坂町の八幡社境内の赤坂の舞台で、歌舞伎（かぶき）公演が行われました。舞台には、竹と丸太を使ってドーム状の屋根を形作った小屋掛けと呼ばれる客席が用意されました。

舞台では、金沢歌舞伎、初出演となる「おくにさん座」や一宮南部小学校歌舞伎クラブが公演をしました。また、赤坂小学校の児童による太鼓が披露され、観客から大きな声援が飛んでいました。

### 2日 入場者が三百万人を達成したふれあい交流館「本宮の湯」

温泉施設である本宮の湯の入場者が三百万人を達成し、記念のセレモニーが行われました。

本宮の湯は平成十四年にオープンした天然温泉で、本年度、節目となる十周年を迎えました。

三百万人目の入場者は岡崎市のご夫婦で、花束の他、入浴券と食事券が贈られました。また、三百万人前後の入場者にも記念品が手渡され、思わぬ出来事に驚きながらも喜んでいました。

### 6日 園庭の芝生の上を元気に走る園児たち

一宮保育園では、芝生に覆われた園庭で初めての運動会が行われました。園庭の芝生化は、園児たちが外で元気に活動できるようにと、モデル事業として取り組んでいるもので、六月に園児や保護者、地域の人たちが一緒に芝生を植えました。

運動会では、園児たちが芝生の上をはだしで駆け回ったり、演技をしたりしました。訪れた家族からは声援や拍手が送られました。

# 10月

## 21日 来年は豊川で開催 B-1グランプリ

第七回B-1グランプリが、二十・二十一日に北九州市で開催されました。今年もいなり寿司で豊川市をもりあげ隊が出展し、ブース前には、長い行列ができていました。結果は、入賞こそ逃しましたが、隊員が歌や声掛けで盛り上げて、昨年以上のおもてなしをすることができました。

閉会式では来年十一月九・十日の次期開催市として、市長が引き継ぎの大扇子を受け取りました。

市民活動団体紹介

# 集まれNPO

non-profit organization

## 聞こえない人たちと共に これからも歩み続けていきます

私たち「手話サークルいずみ」は、昭和五十七年に設立し、今年で三十周年を迎えます。市ろうあ者福祉協会と関わりながら、聴覚障害者と健聴者が共に学び合い、情報交換や諸問題への取り組みを行ったり、社会啓発を行ったりしてきました。

私たちは、毎週火曜日の午前十時から正午まで、ウィズ豊川で活動を行っています。活動内容としては、手話の学習、防災や生活に関することの学習、聴覚障害者の情報保障や権利に関する活動、お楽しみ交流会の開催、ふれ愛・みんなのフェスティバルでの手話コーナーへの協力など多岐にわたります。

サークルの会員数は、六十人ほどです。活動には手話経験に関わらず、常に三、四十人が参加しています。ろうあ者の参加が多いのも私たちのサークルの特徴のひとつです。

今後も、手話サークルいずみは良いサークルだと、皆さんから認められ、愛され続けられるようにがんばって行きたいです。

私たちのサークル活動に興味のある方は、ぜひ見学にお越しください。

**団体名：手話サークルいずみ**
**代表者：足立節子**
**ＴＥＬ：87－2107（本田）**

健康福祉推進都市
TOYOKAWA

# 私の健康習慣とっておき

## 「サロン」を通して楽しさと生きがいを見つけました

三蔵子町
伊村京子さん
（78歳）

私は、福祉の通信教育を二年間受講したことをきっかけに、定年退職後、地域に住む一人暮らしの高齢者の方にお弁当を配るボランティア活動を始めました。ちょうどその頃、市内で高齢者の方を対象とした「サロン」を作る動きがあり、お弁当の配布と同時にサロンボランティアも始めることになりました。

始めた当初はどうしてよいのか分からないことばかりで、いつまで続けられるのか不安でしたが、周りの人に恵まれ、参加者やボランティア仲間とアイデアをたくさん出し合いながら続けることができ、気付けば十二年の歳月が流れていました。この十二年の経験で、それぞれの長所を生かし、会を作りあげていく楽しさと生きがいを見つけることができました。

二年前に膝を悪くしてから、残念ながらボランティアは続けられなくなってしまいましたが、今度は参加者として関わっています。年を重ねると体調の変化をきっかけに家に閉じこもりがちになるといわれますが、私にはサロン活動があって、良い仲間がいて、本当に良かったと思っています。

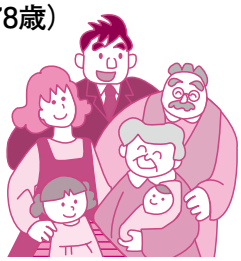

とよかわ健康づくり計画「健幸家族」

School Report わたしたちの学校自慢

# スクールリポート!

## みんなで決めたルールをみんなで守れる学校です

中部中学校
スクールリポーター
２年５組
鈴木虎太郎さん

中部中学校の他校に負けない良い点は、平成二十二年度に生徒みんなで作った「分かる・楽しい授業八か条」があることです。

これは、当時の生徒会が全校生徒にアンケートを行い、決めたものです。八か条では、大きな声で発言することや相手の目を見て話すことなど、授業を受ける自分たちの姿勢を定めています。

八か条の中でも「一分前着席をしよう」は、全校生徒が意識しているといってよいほどしっかり定着しています。一分前着席をしていなかったら、他の人が注意することもできています。そのおかげで、授業と放課のメリハリをつけることができ、とても良い雰囲気で授業を受けることができています。

みんなで決めたルールをみんなで守ることができるこの学校が、僕の自慢です。

# わんぱくショット WANPAKU SHOT

### 颯真（そうま）くん
平成24年８月17日生まれ
宇野雄祐・圭子さんの長男

あんぐり開けた大きなお口はごきげんのサイン。もっと遊んでよ～、とパパママにおねだり中。いっぱい遊んで元気に育ってね。

### 望花（もか）ちゃん
平成20年10月４日生まれ
清王雅彦・真妃さんの次女

ゆあお姉ちゃんと二人でごろん。いつも笑顔の仲良し姉妹。おでこに乗せたボールが落ちないうちに早く撮ってよー。

このコーナーに登場するお子さんを募集しています。住所、氏名、電話番号を明記の上、写真とコメントを秘書課わんぱくショット係（〒442-8601諏訪１－１）へ、お送りください。

# 青春 Smile Talk スマイルトーク

## 三浦翔子さん（24歳）

私は小学生の頃からダンスを続けています。ダンスは趣味であり、自分を表現できる場です。ステージで踊り、観客に感動してもらえたときは最高にうれしいです。また、一緒に踊る仲間との絆は心の支えになっています。

長く続けられる趣味のおかげで、毎日を楽しく過ごせています。これからもいろいろな舞台を見て、もっとダンスの勉強をしていきたいです。

# 行政改革の取組状況

市では、総合計画実施計画に位置づけられた事業の推進に必要な予算や人員を確保し、行政サービスを向上するために、平成19年2月に行政改革大綱を策定しました。この計画に基づく23年度の行政改革の取組状況をお知らせします。

詳しいことは、行政課（89局2123番）へ、お問い合わせください。

**■主な取組とその成果**

平成23年度の主な取り組みと成果は次のとおりです。

**収入を増やす取組**

・広告主募集制度の導入により132万7千円の収入増

・公有財産等の適正管理により131万4千円の収入増

**経費の削減の取組**

・正規職員の嘱託員化などにより5千16万6千円の削減

・事務事業の整理合理化により436万円の削減

・市民との協働により166万5千円の削減

・事業の廃止・縮小により2千394万3千円の削減

**■目標に対する達成度**

前年度と比較した、平成23年度の効果実績額は効果目標額としていた8千万円を上回る8千415万9千円となり、達成度は105・2パーセントでした。

達成度が高かった理由としては、推進計画では未定としていた市有財産（物品）の売却額の確定や正規職員の嘱託員化に伴う経費の削減などがあげられます。

# 社会福祉協議会で職員を募集

社会福祉協議会では、平成25年4月採用予定の職員を募集します。

詳しいことは、社会福祉協議会（83局5211番）へ、お問い合わせください。

**採用予定人員**　1、2人程度

**受験資格**　昭和59年4月2日以降に生まれ、社会福祉士の資格を有する方、または平成25年3月31日までに資格取得見込みの方（資格を取得できなかった場合は採用されません）

**一次試験日**　12月22日（土）。合格者は、二次試験があります

**申し込み**　12月3日（月）から、申込書類を社会福祉協議会総務課で配布（ホームページからダウンロード可）。関係書類を記入の上、本人が直接、執務時間中に社会福祉協議会総務課へ

**申込期限**　12月17日（月）

# すわポンイルミナイト開催

豊川まちなか交流拠点「まちDENラボ」では、中心市街地である諏訪地区の活性化を図るため、イルミネーションの光でまちなかの魅力を演出する「すわポンイルミナイト」を12月8日から1月13日までの午後5時から9時まで、プリオビル周辺で開催します。

なお、12月8日（土）午後5時から、プリオビル正面エントランスの特設会場でイルミネーション点灯式を開催します。併せて、諏訪地区のイメージキャラクターである「すわポン」のテーマソング歌詞募集に関する入賞者表彰式と完成したテーマソングの発表式を行います。

詳しいことは、まちDENラボ事務局（豊川市開発ビル内☎89局3000番）へ、お問い合わせください。

昨年のすわポンイルミナイトの様子

～将来を担う子どもたちが希望をもてるまちを目指して～

# マニフェスト工程計画に対する自己評価表

平成24年2月に公表したマニフェスト工程計画の48項目について、昨年度までの実施状況や本年度の取り組みを明らかにするとともに、事業によって得られる成果や工程計画に対する進行状況を勘案して、市長が5点満点で自己評価しました。総合評点は100点満点中65.7点でした。この自己評価表は、市ホームページでご覧いただくことができます。（URL：http://www.city.toyokawa.lg.jp/munic/manihuesuto.html）

詳しいことは、企画政策課（89－2126）へ、お問い合わせください。

マニフェスト工程計画は、市長のマニフェストにある48項目について、事業の実施内容、実施（達成）時期などを明らかにしたものです。

今回、このマニフェスト工程計画に対して、市長が自己評価した評価表の中から主な項目を選び、ご紹介します。

## ■5つのまちづくりの総合評点：65.7点（100点満点中）

### 1．やすらぎやうるおいのある安全・安心なまちづくり（評点結果：13.0点）

| 項　目 | 実施内容 | 進ちょく状況に対する自己評価 | （評点） |
|---|---|---|---|
| 指定避難地の見直し及び避難経路の確立 | 津波危険区域において、効果的に避難する経路を地元自主防災会と調整し、避難誘導看板を設置する。 | 工程計画に沿って進んでいると評価する。 | 3点 |
| 太陽光発電の公共施設導入及び一般住宅用への補助拡充 | 市役所などの公共施設へ太陽光発電設備を設置する。また、一般住宅への太陽光発電システム設置費補助基数を任期前期に前倒して充実を図る。 | 多くの公共施設への太陽光発電設備設置により工程計画以上と評価する。 | 4点 |

### 2．子どもたちの笑顔があふれ、文化のさかんなまちづくり（評点結果：12.0点）

| 項　目 | 実施内容 | 進ちょく状況に対する自己評価 | （評点） |
|---|---|---|---|
| 老朽化した校舎の計画的な建替え | 老朽化した校舎の改築を計画的に実施する。 | 工程計画に沿って進んでいると評価する。 | 3点 |
| 駅伝大会の誘致及び民間団体によるリレーマラソンへの支援 | 陸上競技場を会場とした駅伝大会の開催を検討するとともに、実施しているリレーマラソンを支援し、平成26年度から実施を引き継ぐ。 | 駅伝大会の誘致については、市陸上競技協会と実施に向けた関係機関との調整に時間がかかり進ちょくが遅れている。 | 2点 |

### 3．生涯を健康で安心して暮らせるまちづくり（評点結果：13.0点）

| 項　目 | 実施内容 | 進ちょく状況に対する自己評価 | （評点） |
|---|---|---|---|
| 新市民病院の建設及び救命救急センターの設置 | 新市民病院の建設を進め、平成25年5月連休明けの開院を図る。また、開院後、救命救急センターの設置申請を行い、早期開設を図る。 | 工程計画に沿って進んでいると評価する。 | 3点 |
| 児童クラブ室の空調施設整備 | 熱中症対策など健康面への配慮や、良質な保育環境の提供の観点から、未整備の児童クラブ室に空調設備を整備する。 | 整備完了により工程計画が実行できた。 | 5点 |

### 4．都市基盤が整い、にぎわいと活力あふれるまちづくり（評点結果：13.7点）

| 項　目 | 実施内容 | 進ちょく状況に対する自己評価 | （評点） |
|---|---|---|---|
| B－1グランプリ全国大会の誘致 | B－1グランプリ全国大会を開催し、「豊川いなり寿司」のブランド化を図る。 | 工程計画に沿って進んでいると評価する。 | 3点 |

### 5．あらたな行政改革と住民との協働のまちづくり（評点結果：14.0点）

| 項　目 | 実施内容 | 進ちょく状況に対する自己評価 | （評点） |
|---|---|---|---|
| 市長2期目退職金についても無支給 | 「豊川市長の退職手当の特例に関する条例」を平成23年12月議会に上程し、公布の日から施行する。 | 特例条例が可決したため、工程計画が実施できた。 | 5点 |

**評点の配点方法**

- 評点は、各項目5点満点評価の数値を使っています。
- 5つのまちづくりの評点は、それぞれ20点満点とし、合計100点満点としています。
- 評点結果は、まちづくりごとに各項目の合計値を算出し、その数値を20点満点に置き換えた評点です。

**評点内容**

5点：工程計画を実行し、事業の完了または目的達成
4点：工程計画より早いまたは内容を越えた実施
3点：工程計画どおりの実施
2点：工程計画より遅いまたは内容に満たない実施
1点：工程計画よりかなり遅いまたは内容に満たない実施
0点：工程計画が頓挫している事業、中止と判断した事業

## 講座教室 Courses

### 語学講座を開催

国際交流協会☎83局1571番

5つの語学講座を開催します。

**■英語ボランティアガイド入門（英検2級程度レベル）**

**日時** 1月8日から3月26日までの毎週火曜日で全12回。午後1時30分から3時まで▼**講師** 鈴木シエリーさん▼**定員** 20人▼**受講料** 一般＝1万円▽会員＝6千円（テキスト代を含む）

**■楽しいディスカッション（英語初中級レベル）**

**日時** 1月8日から3月26日までの毎週火曜日で全12回。午後7時30分から9時まで▼**講師** ジョニー・ロバートソンさん▼**定員** 25人▼**受講料** 一般＝1万円▽会員＝6千円（テキスト代を含む）

**■楽しいハングル2（初級レベル）**

**日時** 1月9日から4月3日までの水曜日で全12回。午後7時30分から9時まで▼**講師** 小野寿美江さん▼**定員** 20人▼**受講料** 一般＝1万円▽会員＝6千円（テキストが必要な場合は、2千100円が別に必要）

**■やさしいスペイン語（初級レベル）**

**日時** 1月9日から4月3日までの水曜日で全12回。午後7時30分から9時まで▼**講師** 平野エスペランサさん▼**定員** 20人▼**受講料** 一般＝1万円▽会員＝6千円（テキスト代を含む）

**■使える中国語2（初級レベル）**

**日時** 1月10日から3月28日までの毎週木曜日で全12回。午後7時30分から9時まで▼**講師** 林明子さん▼**定員** 20人▼**受講料** 一般＝1万円▽会員＝6千円（テキストが必要な場合は、2千300円が別に必要）

**共通事項**

**会場** 勤労福祉会館▼**対象** 15歳以上の方（中学生は除く）▼**申し込み** 12月17日（月）まで受け付け。電話で、国際交流協会へ。応募者多数の場合は抽選▼**その他** 申し込み人数により、中止となる場合があります

## 催事 Events

### 介護者交流会

西部高齢者相談センター☎88局8005番

**日時** 12月14日（金）午後1時30分から3時まで▼**会場** 桜ヶ丘ミュージアム▼**対象** 高齢者を介護している方▼**参加費** 無料▼**申し込み** 当日、会場へ

## 図書館の催し

### 中央図書館

☎85-5536

12月2日(日)～15日(土)

●会場：おはなしのへや
●定員：100人 ●会費：無料
●申し込み：当日、会場へ

**おやこおはなしの会**
12月2日(日)・15日(土)
午前10時30分～11時
すばなしと絵本の読み聞かせなど

**おはなしのとびら**
12月8日(土)
午前10時30分～11時
クリスマス会

**絵本となかよしの会**
12月5日(水)
午前10時30分～11時30分
0～3歳児向けの絵本の読み聞かせなど

**おはなしペープサート**
12月9日(日)
午前10時30分～11時
童話や昔話などのペープサート

### 音羽図書館

☎80-1355

●会場：音羽生涯学習会館児童室
●定員：30人 ●会費：無料
●申し込み：当日、会場へ

**おはなしやさん**
12月22日(土)
午後2時～2時30分
絵本の読み聞かせと手遊びなど

### 御津図書館

☎56-3538

●会場：児童コーナー
●定員：30人 ●会費：無料
●申し込み：当日、会場へ

**はっぴーたいむ**
12月16日(日)
午前11時～11時30分
絵本の読み聞かせなど

## まちのみんなで考えよう障害者虐待講演会

福祉課☎89局2131番

**日時**　1月19日（土）午後1時30分から3時30分まで▼**会場**　音羽文化ホール▼**講師・内容**　毎日新聞社論説委員・野沢和弘さんによる「まちのみんなで考えよう障害者虐待」と題した講演▼**定員**　300人▼**参加費**　無料▼**申し込み**　FAX（89局0662番）で①氏名（団体の場合は団体名と代表者名）②参加人数③電話番号――を記入の上、社会福祉協議会へ。Eメール（soudan-shakyo@toyokawa-shakyo.or.jp）でも申し込みできます

## とよかわ探検隊～年の瀬市役所探検～

秘書課☎89局2121番

さまざまな視点で市内を「探検」します。今回は、普段あまり見ることのできない図書館の裏側や、市役所の庁内を探検します。

**日時**　12月27日（木）午前9時から正午まで▼**集合場所**　市役所▼**見学場所**　市役所庁舎内▽市役所議場▽中央図書館・ジオスペース館▼**対象**　市内に在住の個人、または5人以下のグループ（未就学児の同行はご遠慮ください）▼**定員**　15人▼**会費**　無料▼**申し込み**　12月14日（金）まで受け付け。電話で、秘書課へ。市ホームページからも申し込みができます。応募者多数の場合は抽選

## 市民名画劇場

中央図書館☎85局5536番

**日時**　12月19日（水）午後1時30分から▼**会場**　小坂井生涯学習会館集会室▼**上映作品**　「東京暮色」小津安二郎監督、有馬稲子、原節子ほか出演▼**定員**　50人▼**会費**　無料▼**申し込み**　当日、会場へ

## 豊川市人権・男女共同参画講演会

地域安心課☎89－2149

生活活性課☎89－2165

人権と男女共同参画への理解を深めるための講演会です。

**日時**　3月2日（土）午後2時から3時30分まで▶**会場**　文化会館▶**講師・内容**　戦場カメラマン・渡部陽一さんによる「家族の絆―世界100ケ国以上の家族と過ごした時間」と題した講演▶**定員**　1,300人▶**参加費**　無料▶**整理券**　1月9日（水）から、地域安心課（北庁舎2階）、生活活性課（北庁舎2階）、地域振興課（一宮庁舎1階）、音羽・御津・小坂井支所、文化会館、小坂井文化センターで、先着順に配布（1人2枚まで）。ただし、1月16日（水）以降は地域安心課、文化会館、小坂井文化センターで配布▶**その他**　託児（1歳以上の未就学児16人まで。おやつ代として1人につき100円が必要）があります。1月9日から31日まで、先着順に受け付け。直接、生活活性課へ

# スポーツ Sports

## 市民スキー教室

総合体育館☎86局5175番

**期間**　2月28日から3月3日までの3泊4日（車中1泊）▼**行き先**　志賀高原熊の湯スキー場▼**対象**　中学生以上▼**定員**　60人▼**会費**　3万5千円（2泊5食の費用、交通費、保険料、指導料などを含む）▼**申し込み**　12月10日から2月20日まで、先着順に受け付け。所定の用紙に記入の上、会費の全額または申込金5千円を添えて、総合体育館、または豊川市スキー協会・森下宅（86局2562番）へ

## ボウリングジュニアスクール

豊川市民ボウリング協会☎85局6321番（豊川エースボウル内）

**日時**　1月13日、2月10日、3月10日の日曜日の午後1時30分から3時30分まで▼**会場**　豊川エースボウル▼**講師**　女子プロボウラー・安藤瞳さん▼**対象**　市内の小・中学生▼**定員**　各回30人▼**受講料**　1千円（ゲーム・貸し靴代を含む。当日集金）▼**申し込み**　先着順に受け付け。当日までに所定の用紙に記入の上、豊川エースボウルへ

## 第4期ミニバスケットボール教室

総合体育館☎86局5175番

■男子

**日時**　1月7日から3月25日までの毎週月曜日で全12回。午後6時から9時まで▼**受講料**　4千円（スポーツ傷害保険料を含む。12月17日の説明会時に集金）▼**申し込み**　12月16日（日）まで受け付け。直接、または電話で、総合体育館へ

■女子

**日時**　1月5日から3月30日までの月曜日、土曜日または日曜日で全12回。午後6時30分から9時まで▼**受講料**　4千円（スポーツ傷害保険料を含む。12月23日の説明会時に集金）▼**申し込み**　12月22日（土）まで受け付け。直接、または電話で、総合体育館へ

共通事項

**会場**　総合体育館▼**対象**　小学2年生から6年生まで

# その他 Others

## 市民憲章啓発習字コンクールの優秀作品決まる

市民憲章推進協議会（生活活性課内）☎89局2165番

市民憲章推進協議会では、市民憲章の啓発の一環として市内の小学5・6年生を対象に習字作品を募集したところ、1千83点の応募があり、次の方（敬称略）が入賞されました。入賞作品は、市役所1階ロビーなどに展示します。また、市ホームページにも掲載します。

**最優秀賞**　山本知夏子（八南小6）

▼**優秀賞**　藤村成華（桜町小5）清家いつき（御油小6）根本紗良（天王小5）原田翔生（代田小6）加子華（長沢小6）小木曽優（赤坂小6）杉浦李菜（小坂井東小6）

▼**佳作**　山本楓香（八南小6）藤原真統（桜町小5）

## 家屋を取り壊した方は資産税課に連絡を

資産税課☎89局2130番

家屋に対する固定資産税や都市計画税は、毎年1月1日現在で、固定資産課税台帳に登録されている家屋に課税するものです。

平成24年中に家屋を取り壊した方で、市の調査・確認が済んでいない方は、資産税課へご連絡ください。

なお、新築・増築をした家屋については、市職員が現況調査に伺いますので、ご協力をお願いします。

## ほーほう子ども音楽祭の参加者を募集

豊川音楽協会（辻田）☎86局0165番

**日時**　1月26日（土）午前10時から▼**会場**　文化会館▼**内容**　ピアノ、声楽、管・弦・打楽器の独奏・重奏の各部門▼**対象**　市内に在住の小・中学生、高校生（個人またはグループ）▼**参加費**　個人＝1千円▽グループ＝1人500円▼**申し込み**　12月20日（木）まで受け付け。電話で、豊川音楽協会へ

## し尿の臨時くみ取りと浄化槽の清掃について

清掃事業課☎89局2166番

し尿の臨時のくみ取りや浄化槽の清掃を年内に希望される方は、12月25日（火）までに、地区を担当する業者へ、直接、お申し込みください。

なお、お住まいの地区の担当業者が分からない場合は、清掃事業課へ、お問い合わせください。

## 下水道をご利用の方へ

下水管理課☎93局0157番

下水道使用料を正しく算定するために、下水道をご利用の方で次の事項が生じた場合は、速やかに下水管理課へ、ご連絡ください。

❶建物の取り壊しなどのため、散水だけに水を使用し、下水道へは流さなくなるとき❷井戸水だけを使用している方が、新たに水道水を使用するとき❸井戸水を使用し、排水量の「認定」を選択している世帯で、人数に増減があったとき❹井戸メーター・排水メーターなどを交換・廃止するとき❺新たに井戸水を使用するとき❻井戸水を使用している方が、井戸水の使用を休止・廃止するとき❼水栓番号が変わったとき

## 工業統計調査にご協力を

商工観光課☎89局2119番

平成24年工業統計調査が、12月31日現在で、全国一斉に実施されます。これは、工業の実態や製造活動の状況を明らかにすることを目的として、市内のすべての製造事業所を対象に調査します。調査結果は行政施策の重要な基礎資料などとして利用されます。

対象となる事業所には、知事から任命された統計調査員が12月中旬ごろからお伺いしますので、ご協力をお願いします。なお、調査内容の秘密は厳守されます。

## 国民健康保険料などは所得から控除できます

保険年金課☎89局2118番
介護高齢課☎89局2173番

平成24年中に支払った国民健康保険料、後期高齢者医療保険料、介護保険料および国民年金保険料は、所得税の確定申告や市・県民税の申告の社会保険料控除の対象となります。領収書などで確認の上、申告してください。

**■国民健康保険料・後期高齢者医療保険料・介護保険料**

普通徴収分（納付書および口座振替による納付）の納付済額については、平成25年1月末に郵送でお知らせします。特別徴収分（年金天引きによる納付）については、公的年金などの源泉徴収票をご覧ください。

**■国民年金保険料**

日本年金機構から「社会保険料（国民年金保険料）控除証明書」が送付されます。1月1日から9月30日までに保険料を納めた方は11月に送付されています。10月1日から12月31日までに納めた方は、平成25年2月上旬に送付されます。申告には証明書の添付が必要ですので、忘れずに添付してください。詳しいことは、豊川年金事務所（89局4046番）へ、お問い合わせください。

## 「消防団員」募集

消防本部総務課☎89局9576番

市消防団では、消防団員を募集しています。消防団とは、「自分たちのまちを、自分たちで守りたい」という思いのもとに集まり構成された消防機関です。

消防団員の身分は特別職（非常勤）の地方公務員となります。また、公務災害補償や退職報償金制度、表彰制度などの待遇を受けることになります。

入団資格などの詳細については、お問い合わせください。

## 年末年始のごみの収集

清掃事業課☎89－2166

### ごみの収集

**可燃ごみ**

| 校区・地区 | 年末最終日 | 年始開始日 |
|---|---|---|
| 中部・金屋・東部・豊・豊川・桜木・牛久保・天王・一宮東部・一宮西部・一宮南部・赤坂・長沢・萩小学校区、御津町 | 12月30日(日)(臨時収集) | 1月4日(金) |
| 桜町・代田・三蔵子・千両・御油・国府・八南・平尾・小坂井東・小坂井西小学校区 | 12月31日(月)(臨時収集) | 1月7日(月) |

**不燃ごみ・危険ごみ**

| 校区・地区 | | 年末最終日 | 年始開始日 |
|---|---|---|---|
| 中部・金屋・東部・豊・豊川・桜木・牛久保・天王小学校区 | | 12月19日(水) | 1月16日(水) |
| 桜町・代田・三蔵子・千両・御油・国府・八南・平尾小学校区 | | 12月26日(水) | 1月9日(水) |
| 一宮東部・西部・南部小学校区 | 不燃ごみ | 12月17日(月) | 1月7日(月) |
| | 危険ごみ | 12月20日(木) | 1月17日(木) |
| 赤坂・長沢・萩小学校区 | 不燃ごみ | 12月24日(月) | 1月14日(月) |
| | 危険ごみ | 12月20日(木) | 1月17日(木) |
| 御津町 | 不燃ごみ | 12月20日(木) | 1月17日(木) |
| | 危険ごみ | 12月27日(木) | 1月10日(木) |
| 小坂井東・西小学校区 | 不燃ごみ | 12月21日(金) | 1月4日(金) |
| | 危険ごみ | 12月28日(金) | 1月11日(金) |

### 資源の収集

| 校区・地区 | 年末最終日 | 年始開始日 |
|---|---|---|
| 中部・金屋・東部・豊小学校区 | 12月24日(月) | 1月7日(月) |
| 桜町・代田・三蔵子・千両小学校区 | 12月25日(火) | 1月8日(火) |
| 一宮東部・西部・南部・赤坂・長沢・萩・小坂井東・西小学校区、御津町 | 12月26日(水) | 1月9日(水) |
| 豊川・桜木・牛久保・天王小学校区 | 12月27日(木) | 1月10日(木) |
| 御油・国府・八南・平尾小学校区 | 12月28日(金) | 1月4日(金) |

### ごみの持ち込み

| 区　分 | 手続き・持ち込み先 | 年末最終日時 | 年始開始日 |
|---|---|---|---|
| 不燃ごみ(有料) | 直接、三月田最終処分場へ | 12月28日(金)午後4時30分 | 1月4日(金) |
| 危険ごみ(無料)資源(無料) | | 12月28日(金)午後4時30分 | 1月4日(金) |
| 粗大ごみ(家電4品目はリサイクル券と運搬手数料500円が必要) | 直接、粗大ごみ受付センターへ。リサイクル券は郵便局で購入 | 12月30日(日)午後4時30分 | 1月4日(金) |
| 可燃ごみ(有料)※ | 直接、清掃工場へ | 12月31日(月)午後4時30分 | 1月4日(金) |

※12月29日(土)は、清掃工場がお休みのため、可燃ごみ(有料)の持ち込みはできません。

### 粗大ごみの戸別収集(有料)

| 手続き | 年末予約最終日 | 年始予約開始日 |
|---|---|---|
| 事前電話予約(89－2174) | 12月30日(日) | 1月4日(金) |

## 地球温暖化・大気汚染の防止にご協力を

環境課☎89局2141番

冬は暖房機器の使用や気象条件により、一年で最も空気が汚れやすい季節です。また、地球温暖化をもたらす二酸化炭素濃度が年々増え続けています。エアコンの暖房温度は19度を目安に設定する▽照明や電化製品のスイッチはこまめに切る▽無用なアイドリングをやめ、エコドライブに努める▽公共交通機関や自転車を利用する――など家庭でできる身近なことから、地球温暖化・大気汚染を防止しましょう。

## 一宮大木土地区画整理事業の事業計画変更の縦覧

一宮地区建設課☎93局3051番

一宮大木土地区画整理組合では、12月12日から25日まで、第2回事業計画変更の縦覧を行います。

詳細については、お問い合わせください。

## 平成24年度第2回豊川市都市計画審議会

都市計画課☎89局2169番

**日時** 12月21日（金）午後1時30分から▼**会場** 市役所協議会室（本庁舎3階）▼**内容** ①東三河都市計画緑地の変更（市決定）②東三河都市計画区域区分の変更（県決定）③東三河都市計画用途地域の変更（市決定）④東三河都市計画臨港地区の変更（県決定）▼**その他** 傍聴などについては、お問い合わせください

## 日赤社員社資募集にご協力ありがとうございました

福祉課☎89局2131番

日本赤十字社の社資募集にご協力をいただき、ありがとうございました。その結果、社員は普通社員＝2万2千615世帯▽特別社員＝92世帯▽企業＝19事業所――でした。また、寄附は164万5千490円で、社資は総額1千396万3千490円となりました。

この社資は、災害救護事業、血液事業、医療活動、看護師養成、国際活動などの各種事業活動に役立てられます。

## 農業集落排水施設をご利用の方へ

下水管理課☎93局0157番

農業集落排水施設使用料を正しく算定するために、農業集落排水施設をご利用の方で次の事項が生じた場合は、速やかに下水管理課へ、ご連絡ください。

❶世帯の人数に異動が生じたとき❷引っ越しなどにより、施設の使用を休止するとき、または休止中の施設の使用を再開するとき❸建物の取り壊しなどで施設そのものが無くなるとき

## 高年齢者雇用安定法が改正されます

公共職業安定所☎86局3310番

平成25年4月1日から、希望者全員の雇用確保を図るため「高年齢者等の雇用の安定等に関する法律」の一部が改正されます。改正内容は、定年に達した人を引き続き雇用する「継続雇用制度」の対象者を労使協定で限定できる仕組みの廃止などです。

詳細については、お問い合わせください。

## 人権週間のお知らせ

地域安心課☎89局2149番

12月4日から10日までは人権週間です。市では、人権尊重思想の普及・高揚を図るため、人権擁護委員による特別相談を実施します。

**日時** 12月10日（月）午後1時から4時まで▼**会場** 市役所市民相談室（北庁舎4階）▼**申し込み** 当日、会場へ

## 音羽蒲郡有料道路（三河オレンジロード）の回数通行券の払い戻しについて

県道路公社東三河有料道路事務所☎0532－31－2351

音羽蒲郡有料道路は、12月1日（土）から無料開放されます。これに伴い、回数通行券の払い戻しをしています。払い戻し期間は、12月1日から平成25年5月31日までの午前9時から午後6時まで（土・日曜日、祝日を除く）です。直接、県道路公社東三河有料道路事務所（豊橋市日色野町字前田26の3）へ、お越しください。なお、払い戻し手数料は不要です。

# 1月の無料市民相談

お気軽にお越しください。

| | | |
|---|---|---|
| **市民相談室（市役所北庁舎４階）☎89－2104** | | |
| 市民よろず相談（電話相談可） | 毎週月～金曜日 | 9:00～16:00 |
| 行政よろず相談（電話相談可） | 10・17・24・31日 | 13:00～16:00 |
| 人権よろず相談（電話相談可） | 7・21・28日 | 13:00～16:00 |
| 若者就職相談（予約制）（予約は☎89－2140） | 11日 | 13:00～16:00 |
| **消費生活センター（市役所北庁舎４階）☎89－2238** | | |
| 消費生活相談（電話相談可） | 毎週月～金曜日 | 9:00～16:00 |
| 多重債務相談（電話相談可） | 毎週月～金曜日 | 9:00～16:00 |
| **プリオ窓口センター市民相談室（プリオ５階）☎82－1305** | | |
| 法律相談（予約制）（予約は☎89－2104） | 12・19・22・26日 | 13:00～16:00 |
| 女性悩みごと相談（電話相談可） | 4・18日 | 10:00～15:00 |
| 登記相談 | 15日 | 13:00～16:00 |
| 測量相談 | 11日 | 13:00～16:00 |
| 建築相談 | 25日 | 13:00～16:00 |
| 労働相談 | 10日 | 13:00～16:00 |
| 発明考案相談 | 17日 | 10:00～12:00 |
| 不動産相談 | 24日 | 13:00～16:00 |
| 若者自立支援相談（内容などの問い合わせは☎67－3201） | 17日 | 13:00～16:00 |
| **健康福祉センター☎92－1377**（内容などの問い合わせは、市民相談室☎89－2104） | | |
| 人権よろず相談 | 24日 | 13:00～16:00 |
| **音羽支所☎88－8000**（内容などの問い合わせは、市民相談室☎89－2104） | | |
| 人権よろず相談 | 22日 | 13:00～16:00 |
| **御津生涯学習会館☎76－4714**（内容などの問い合わせは、市民相談室☎89－2104） | | |
| 行政よろず相談 | 17日 | 13:00～16:00 |
| **小坂井生涯学習会館☎72－2165**（内容などの問い合わせは、市民相談室☎89－2104） | | |
| 人権よろず相談 | 15日 | 13:00～16:00 |
| **小坂井文化センター☎78－3586**（内容などの問い合わせは、市民相談室☎89－2104） | | |
| 人権よろず相談 | 24日 | 10:00～12:00 |
| **健康福祉センター☎92－1377**（内容などの問い合わせは、消費生活センター☎89－2238） | | |
| 消費生活相談（電話相談可） | １月はありません | 9:30～12:00 |
| **音羽支所☎88－8000**（内容などの問い合わせは、消費生活センター☎89－2238） | | |
| 消費生活相談（電話相談可） | 10日 | 9:30～12:00 |
| **御津支所☎76－4704**（内容などの問い合わせは、消費生活センター☎89－2238） | | |
| 消費生活相談（電話相談可） | 17日 | 9:30～12:00 |
| **小坂井支所☎78－2113**（内容などの問い合わせは、消費生活センター☎89－2238） | | |
| 消費生活相談（電話相談可） | 24日 | 9:30～12:00 |
| **健康福祉センター☎92－1377**（内容などの問い合わせは、福祉課☎89－2131） | | |
| 障害者よろず相談 | 9日 | 13:30～15:30 |
| **御津福祉保健センター☎77－1500**（内容などの問い合わせは、福祉課☎89－2131） | | |
| 障害者よろず相談 | 9日 | 13:30～15:30 |
| **音羽支所☎88－8000**（内容などの問い合わせは、福祉課☎89－2131） | | |
| 障害者よろず相談 | 9日 | 13:30～15:30 |
| **小坂井文化センター☎78－3586**（内容などの問い合わせは、福祉課☎89－2131） | | |
| 心配ごと相談 | 24日 | 10:00～12:00 |
| **ウィズ豊川☎83－5211**（内容などの問い合わせは、福祉課☎89－2131） | | |
| 内職相談 | 毎週金曜日 | 10:00～15:00 |
| 聴覚障害相談（手話による相談） | 8日 | 13:30～15:30 |
| 知的障害者相談 | 9日 | 10:00～12:00 |
| 障害者就労支援相談（予約制）（予約は☎65－8511） | 10日 | 10:00～15:00 |
| **ふれあいセンター☎88－7270**（内容などの問い合わせは、福祉課☎89－2131） | | |
| 障害者よろず相談 | 9日 | 13:30～15:30 |
| **市役所子ども課（本庁舎１階）☎89－2133** | | |
| ひとり親家庭相談 | 毎週月～金曜日 | 10:00～17:00 |
| **子育て支援センター（プリオ５階）☎89－1398・市内各保育園** | | |
| 乳幼児子育て相談 子育て支援センター | 毎週月～金曜日 | 10:00～18:00 |
| 乳幼児子育て相談 各保育園 | 毎週火・木曜日 | 10:00～15:00 |
| **少年愛護センター（子育て支援センター内・プリオ５階）☎84－5756** | | |
| **家庭児童相談室（子育て支援センター内・プリオ５階）☎84－1329** | | |
| 児童・青少年相談 | 毎週月～金曜日 | 10:00～17:00 |
| **心理教育相談室「ゆずりは」（予約制）☎88－8033** | | |
| 心理教育相談（勤労福祉会館） | 毎週月～金曜日 | 10:00～17:20 |
| 心理教育相談（音羽庁舎４階） | 毎週月～木曜日 | 10:00～17:20 |
| 心理教育相談（小坂井庁舎２階） | 毎週月曜日 | 10:00～16:50 |

**訂正とおわび**

広報「とよかわ」11月1日号でお知らせしました「12月の無料市民相談」の記事のうち、健康福祉センター、音羽・御津・小坂井支所の消費生活相談の時間が「9時30分から15時30分」とあるのは、「9時30分から12時」の誤りでした。訂正しておわびします。**問合せ先** 消費生活センター（89局2238番）

## こんたが紹介する 豊川市コミュニティバス

Toyokawa Community Bus

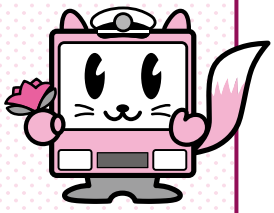

豊川市コミュニティバスキャラクター「こんた」

**今月は回数券について紹介するよ。**

11月から、コミュニティバスの回数券の販売が始まったんだ。販売価格は2千円だよ。100円券が22枚付いているから、200円分お得ってことだね。

この回数券は、コミュニティバスの車内、豊鉄バス新豊・豊川線の車内、地域安心課（北庁舎2階）、各支所、豊鉄観光サービス豊川旅行センターなどで販売しているよ。使える路線は、豊川市コミュニティバス全線と豊鉄バス全線（新城市Sバス、おでかけ北設、高速バスを除く）だよ。

今までは毎回現金を用意して乗車してもらっていたけど、回数券があれば、面倒くさい小銭の出し入れもないから、支払いもスムーズにできるね。それに、回数券には使用期限もないから安心だよ。これからはお得な回数券を使って、コミュニティバスを利用してね。

**お問い合わせ** 地域安心課（89局2149番）

**豊川市コミュニティバス利用者数**

| | 路線名 | 10月分乗車人数 | 先月比 |
|---|---|---|---|
| 基幹路線 | 豊川国府線 | 806人 | ↑ |
| 基幹路線 | 千両三上線 | 780人 | ↑ |
| 基幹路線 | ゆうあいの里小坂井線 | 747人 | ↓ |
| 基幹路線 | 一宮線 | 814人 | ↑ |
| 基幹路線 | 音羽線 | 598人 | ↓ |
| 基幹路線 | 御津線 | 403人 | ↑ |
| 地域路線 | 音羽地区 | 885人 | ↑ |
| 地域路線 | 御津地区 | 389人 | ↑ |
| 地域路線 | 一宮地区 | 722人 | ↑ |
| 地域路線 | 御油地区 | 368人 | － |

## 第48回豊川市民展
# 出品作品を募集します

市では、桜ヶ丘ミュージアムで開く第48回豊川市民展の出品作品を募集します。15歳以上（中学生を除く）の方ならどなたでも無料で出品できます。

出品を希望される方は、出品申込票を、桜ヶ丘ミュージアム（〒442―0064桜ケ丘町79の2）へ、提出してください。郵送での受け付けは、各部門の申し込み最終日の消印有効となります。

詳しいことは、文化振興課（85局3775番）へ、お問い合わせください。

| 募集作品 | 規　格 | 申し込み期間 | 搬入日時 | 展示期間 |
|---|---|---|---|---|
| 絵画 | 20号以上、100号以下で、仮額（縁の幅5㌢以内）のもの。版画は4号以上で額装 | 2月1日から10日まで | 2月17日（日）午後1時から5時まで | 2月19日から24日まで |
| 彫刻 | 作品の大きさは一辺が約30㌢以上で、縦・横・高さとも180㌢以下、重さは100㌔程度まで | | | |
| 写真 | アナログ、デジタルともに可。用紙サイズは四ツ切（254㍉×305㍉、ワイド四ツ切も可）以上、全紙以下で、額装かパネル貼り。組写真の場合は4枚以内で、作品サイズは全紙以内とし一つの額装でまとめる。合成加工と分かるものは審査対象外 | 2月1日から17日まで | 2月24日（日）午後1時から5時まで | 2月26日から3月3日まで |
| 書道 | 仕上がり寸法は、半切2分の1以上。縦書きが縦270㌢×横100㌢以下。横書きが、縦90㌢×横182㌢以下。額装（枠装）か本表装（軸装）。帖・巻子・篆刻・刻字も可 | 2月1日から24日まで | 3月3日（日）午後1時から5時まで | 3月5日から10日まで |
| 陶芸 | 縦・横・高さとも50㌢程度まで | | | |

# 青山龍志展

市では、国府町出身の洋画家・青山龍志さんの回顧展を開催します。

青山さんは東京芸術大学大学院を修了後、渡仏し、ル・サロン展などに出品しました。帰国後は東京を中心に制作発表を行い、昨年78歳で亡くなられました。

本展では、学生時代の大作から絶筆まで、素描を含めた約80点で青山さんの足跡をたどります。

◆**会期**　12月4日から16日まで（10日（月）は休館）

◆**時間**　午前9時から午後5時まで

◆**会場**　桜ヶ丘ミュージアム

◆**入場料**　無料

◆**問合せ先**　文化振興課（85局3775番）

青山龍志「エスプレッソ」

# 泊真美子ピアノコンサート

実力派ピアニストの泊真美子さんが、歌心あふれるすてきな演奏をお届けします。

◆**日時**　1月26日（土）午後3時開演

◆**会場**　小坂井文化会館（フロイデンホール）

◆**出演**　泊真美子さん他

◆**入場料**　1千500円（当日券は2千円）、中学生以下500円（当日券は700円）

◆**前売券**　小坂井文化会館、桜ヶ丘ミュージアム、音羽文化ホール、御津文化会館、文化会館、プリオインフォメーションカウンターで発売中

◆**問合せ先**　小坂井文化会館（78局3000番）

泊真美子さん

# 学芸員セミナー

専門分野の文化情報を分かりやすく紹介します。

◆**期日・テーマ**　1月19日（土）＝郷土の美術家たち②▽1月26日（土）＝古代・中世の災害―過去の災害から学ぶ―▽2月2日（土）＝むかしの農具をときあかす

◆**時間**　午後2時から

◆**会場**　桜ヶ丘ミュージアム

◆**定員**　各回60人

◆**申し込み**　12月4日（火）から、先着順に受け付け。直接、または電話で、文化振興課へ

◆**問合せ先**　文化振興課（85局3775番）

## ロビーコンサート♪♪

桜ヶ丘ミュージアム☎85－3775／音羽文化ホール(ウィンディアホール)☎88－8010
御津文化会館(ハートフルホール)☎76－3720／小坂井文化会館(フロイデンホール)☎78－3000

| 催し物 | 日時 | 会場・問合せ先 | 入場料・前売券 |
|---|---|---|---|
| さわやか音楽会<br>「ピアノ名曲の夕べ」 | 12月13日19:00～ | 小坂井文化会館<br>(フロイデンホール) | 500円(前売券はお菓子・飲み物、当日券は飲み物付き)、小坂井文化会館で前売券を発売中 |
| せせらぎたいむ<br>「～X'mas Eveに贈る～<br>すてきな音のプレゼント」 | 12月24日14:00～ | 音羽文化ホール<br>(ウィンディアホール) | 500円(お菓子、飲み物付き)、音羽文化ホールで前売券を発売中 |

## 文化情報コーナー

(12月16日～1月15日)
開催期日などは変更になる場合がありますので、あらかじめ電話でご確認ください。

| 催し物 | 日時 | 会場 | 内容・問合せ先 |
|---|---|---|---|
| しずく ハンドメイド服・雑貨 | 12月7日～8日 | ギャラリー「一滴」 | 無料、ギャラリー「一滴」☎79－6406 |
| 「月にうさぎがとびはねて」ニットと布の共演 | 12月12日～16日 | ギャラリー花棕櫚 | 無料、ギャラリー花棕櫚☎84－9482 |
| 尊護鳴翔 墨・陶展 | 12月13日～18日 | ギャラリー「一滴」 | 無料、ギャラリー「一滴」☎79－6406 |
| クリスマスコンサート | 12月16日13:00～ | 文化会館中ホール | 無料、光岡☎89－1947 |
| 豊川少年少女合唱団第18回定期演奏会 | 12月16日14:00～ | 音羽文化ホール | 500円、豊川文化協会音楽部(松野平)☎76－5072 |
| 号外で見るこの1年 | 12月16日～29日 | 本宮の湯ギャラリー | 無料、本宮の湯☎92－1880 |
| ティータイム音楽の会「年の瀬に」 | 12月17日18:00～ | 明治珈琲館あらびか | 500円、尾崎☎84－3647 |
| 第15回ゆみ水彩画クラブ作品展 | 12月18日～23日 | 桜ヶ丘ミュージアム | 無料、山本☎86－1485 |
| アクセサリー作品展<br>テーブルの小さな工房から | 12月21日～23日 | ギャラリー「一滴」 | 無料、ギャラリー「一滴」☎79－6406 |
| 第9回たけのこコンサートミュージカル<br>「雪ん子十二郎」 | 12月22日18:30～<br>12月23日13:30～ | 御津文化会館 | 有料、豊川親子合唱団たけのこ(中島)☎93－5783 |
| 弘法大師財賀寺中興1200年記念展 | 1月1日～26日 | 財賀寺客殿 | 無料、財賀寺☎87－3494 |
| 大筆書き作品展 | 1月1日～26日 | 財賀寺客殿 | 無料、小出☎070－5408－7614 |
| 平成25年豊川稲荷所蔵新春宝物展 | 1月1日～2月17日 | 豊川閣寺宝館 | 有料、二曲一隻屏風、鏑木清方・安田靫彦「高野聖」他、豊川閣寺宝館☎85－2030 |
| 第10回一宮アート展 | 1月2日～15日 | 本宮の湯ギャラリー | 無料、本宮の湯☎92－1880 |
| 一美展 | 1月8日～13日 | 桜ヶ丘ミュージアム | 無料、一美会(村松)☎93－4177 |
| 市民呈茶(煎茶松月流) | 1月12日10:00～ | 茶室「心々庵」 | 一服300円、豊川文化協会☎89－7082 |
| 市民月例茶会(煎茶松月流、宗徧吉田流) | 1月13日10:00～ | 地域文化広場 | 有料、豊川文化協会茶道部☎89－7082 |
| 演美会石原歌謡同好会 第3回新春歌謡祭 | 1月14日9:30～ | 文化会館中ホール | 無料、豊川文化協会歌謡部(石原)☎090－4186－3987 |
| 写友「SORA」写真展 | 1月15日～20日 | 桜ヶ丘ミュージアム | 無料、伊藤☎89－9459 |
| 第17回隊友会美術展 | 1月15日～20日 | 桜ヶ丘ミュージアム | 無料、西川☎84－3485 |
| 木目込み人形展 | 1月15日～20日 | 桜ヶ丘ミュージアム | 無料、森谷☎053－576－0263 |

## 昔語りとよかわ

とよかわに伝わる民話・昔話を紹介します。

### やまんばの足跡(上長山町)

昔、本宮山に住んでいた巨大なやまんばが、本宮山から石巻山をまたいで、豊川(とよがわ)の流れでじゃぶじゃぶと顔や髪の毛を洗ったという言い伝えがあります。

本宮山の39丁目付近の岩場には、足の形をしたくぼみがあります。これがやまんばが踏んだ時にできた足跡だといわれているものです。

登山者がこの足跡の上に足を乗せると、疲れがとれて足が軽くなるといわれています。また、下山の時に足跡を踏むのを忘れて帰ると、足が重くなるともいわれています。

架空の存在であるやまんばが、民俗伝承の中に深く溶け込んでいることを伝えるエピソードです。

●保健センター☎89-0610　●休日夜間急病診療所☎89-0616　●消防署☎89-0119
●豊川市歯科医療センター☎84-7757　●救急医療情報センター☎(0532)63-1133

# けんこう広場
Health

## 食べ方と栄養の相談

食生活の悩みや不安についてお気軽にご相談ください。

**日時**　12月25日(火)9:30～・10:30～▶**会場**　保健センター▶**対象**　食生活に疑問をお持ちの方▶**相談員**　管理栄養士▶**申し込み**　電話で、保健センターへ

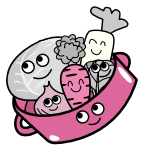

## こころの健康相談「ポラリス」

人と会ったり話をしたりすることが苦手、やる気がわかず自信が持てない、生活のリズムが乱れている、家から一歩踏み出せずにいるなど、心の悩みをなんとかしたい方やその家族の方、一緒に考える時間を持ちましょう。

**日時**　12月17日（月）13：30～・14:40～（1人1時間程度）▶**会場**　保健センター▶**相談員**　保健師など▶**申し込み**　電話で、こころの電話相談専用電話（95－0783）へ

## 認知症を学ぶ会「わかば会」

わかば会では、認知症という病気をさまざまな面から学び合っていきます。

**日時**　12月18日（火）13：30～15：00▶**会場**　保健センター▶**対象**　介護者とその家族▶**申し込み**　当日、会場へ

## 一般不妊治療費の助成について

市では、一般不妊治療（体外受精、顕微授精を除くホルモン療法や人工授精など）の費用の一部を助成しています。

平成24年度の助成は、24年3月1日から25年2月28日までの治療費が対象となります。申請期限は25年3月22日（金）までです。

**対象**　①市内に在住で、一般不妊治療を受けている戸籍上の夫婦②夫婦の年間所得がおおむね730万円未満の方③夫婦とも医療保険に加入している方▶**助成額**　自己負担額の2分の1で上限5万円

■保健センターなどの場所　◎開館時間　平日――8:30～17:15

### 保健センター
☎89-0610（萩山町3-77-1・7）

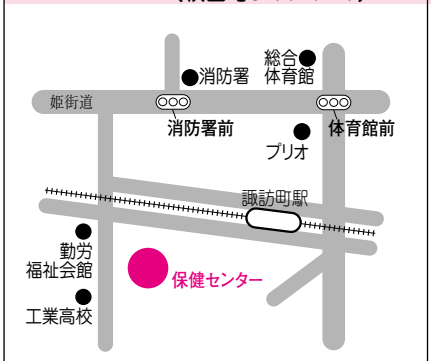


### 健康福祉センター
☎92-1388（上長山町本宮下1-1685）

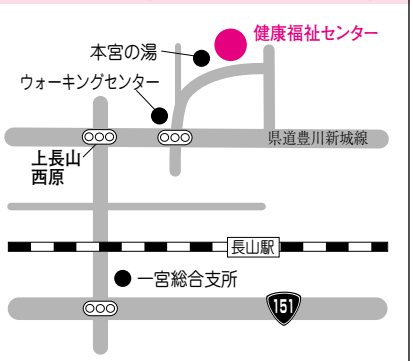


### 音羽福祉保健センター
☎88-7723（赤坂町狭石1）

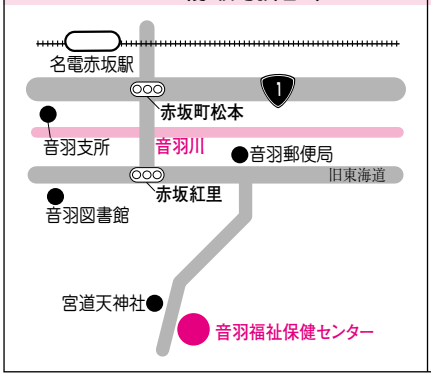


### 御津福祉保健センター
☎77-1500（御津町広石枋ケ坪88）

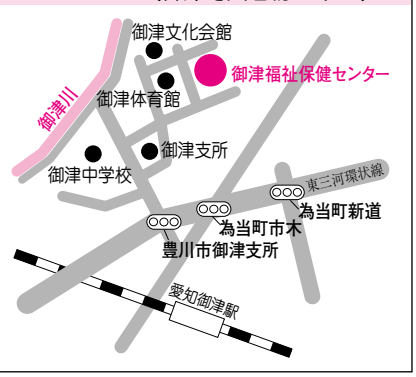

## すくすく広場 Child care

### 子ども発達相談

「言葉のことで心配がある」「落ち着きがない」などといった相談に、個別に応じます。

**日時**　12月26日（水）9：30～（1人45分程度）▶**会場**　保健センター▶**相談員**　発達相談員▶**対象**　入学前の子どもとその保護者▶**申し込み**　電話で、保健センターへ

### 育児相談

子育てで、ちょっと困った、ここが心配。そんな時、お気軽に相談を。

| 期日 | 会場 |
|---|---|
| 12月17日（月） | 保健センター |
| 12月19日（水） | 音羽福祉保健センター |
| 12月26日（水） | 御津福祉保健センター |
| 1月8日（火） | 小坂井生涯学習会館 |

**受付時間**　9：30～10：30▶**内容**　育児・生活習慣の相談、体重測定など▶**持ち物**　母子健康手帳、乳児の場合はバスタオル▶**申し込み**　当日、会場へ

### 幼児健診

**受付時間**　13：00～13：30▶**申し込み**　当日、会場へ▶**その他**　1歳6か月児健診ではフッ素塗布があります。2歳児歯科健診でフッ素塗布の希望者は、640円（おつりのいらないように）が必要です

| | 期日・会場 | 対象 | 持ち物 |
|---|---|---|---|
| 1歳6か月児健診 | 12月25日（火）保健センター | 23年6月11日から20日までに生まれた子ども | 歯ブラシ |
| | 1月9日（水）保健センター | 23年6月21日から30日までに生まれた子ども | |
| | 1月17日（木）保健センター | 23年7月1日から10日までに生まれた子ども | |
| 2歳児歯科健診 | 12月18日（火）保健センター | 22年12月11日から20日までに生まれた子ども | 歯ブラシ |
| | 12月26日（水）保健センター | 22年12月21日から31日までに生まれた子ども | |
| | 1月15日（火）保健センター | 23年1月1日から10日までに生まれた子ども | |
| 3歳児健診 | 12月12日（水）御津福祉保健センター | 21年9月11日から20日までに生まれた子ども | ・目と耳の検査用紙（自宅で実施し、受付時に提出）<br>・採尿容器（自宅で採尿し、健診受付時に提出。容器は10日前までに郵送します） |
| | 12月19日（水）保健センター | 21年9月21日から30日までに生まれた子ども | |
| | 1月8日（火）保健センター | 21年10月1日から10日までに生まれた子ども | |

▶母子健康手帳、赤ちゃんノートの健康診査票、筆記具をお忘れなく。
▶受診日や会場の都合が悪い方は、保健センターへご相談ください。

### ママのための体操教室

**日時**　1月17日から31日までの毎週木曜日で全3回。10：00～11：00▶**会場**　健康福祉センター▶**対象**　平成24年5月・6月に生まれた子どもとその保護者▶**定員**　25組▶**持ち物**　運動のできる服装、タオル、飲み物▶**申し込み**　12月17日（月）8：30から、受け付け。電話で、保健センターへ

豊川市の観光資源を紹介します。 問合せ先●市観光協会 89－2206

# とよかわのみーつけた！

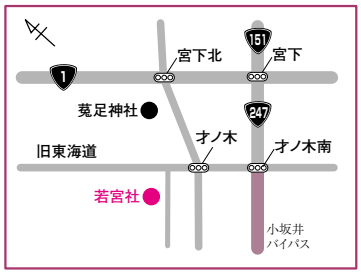


## とよかわのこころ 若宮社の大イチョウ

小坂井町の菟足神社の西にある若宮社は、菟足神社の祭礼の時に神輿渡御（みこしとぎょ）のお旅所となる所です。永禄元（1558）年に創立された若宮社にはイチョウの巨木があり、創立の際に植えられたとすれば、樹齢は約 450 年となります。

このイチョウの枝の下には、たくさんのこぶがあります。これらは気根（きこん）といわれるもので、通常、地中で発達する根が、地上に出たものです。その形状は人間の乳房に似ており、機能は酸素の取り入れや水の吸収など多岐にわたります。この大イチョウにまつわる昔話があるのをご存知でしょうか。

その昔、こぶの形状にあやかり、子どもを産んでもお乳の出ない女性が、布で乳房の形を作り、イチョウの枝につり下げてお参りをしたそうです。そして、何度かお参りをするとお乳が出るようになり、もう一つつるしてお礼のお参りをしたそうです。また、胸の病気を患った女性もイチョウに祈願をしていたそうです。菟足神社へお参りの際には、若宮社に寄ってみてはいかがでしょうか。

## 広　告

### あたたかな介護・安心できる生活

●グループホーム
**あおいの里**
豊川市伊奈町縫殿26-132

●グループホーム
●小規模多機能ホーム
**れんげそう**
豊川市平井町神明11-1

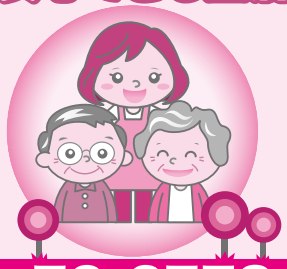

お気軽にご相談ください ☎(0533) 72-2778

### オーダーメイドまくらの専門店

首・肩こり・腰痛・不眠でお悩みの方
**眠りの悩みを解決！**
**オーダー枕を作りませんか！**

最新コンピューターシステムで
あなたにピッタリ合った枕をお作りします！
※オーダー枕ギフト券もあります。
10年間無料高さ調整付き
21，000円

快眠館 kaiminkan
☎0533-93-2921
豊川市一宮町宮前 114-8
営業時間AM10:00 ～PM7:00
（日・祝日～PM6:00）
定休日／水曜日
快眠館 豊川 検索

### アメリカ人教師 英会話 NCC

●インターナショナルプリスクール（1才半～）
●幼児英会話（3才～）～一般英会話
●英検・TOEIC・帰国子女

冬休み特別企画
X'mas オーバーナイト
ステイ英会話特訓クラス
Winter Challenge Study & Sports

親子で参加!! 英語で遊ぼう!
毎月第4土曜日に
豊川本校教室にて開催
参加費は1,000円です。
詳しくはホームページで!!
ncc 豊川 検索

無料体験レッスン随時OK!
(0533) 86-8102
〒442-0873 豊川市山道町2丁目50-1
CD付オリジナル絵本 Hachi&Niko 好評発売中！

### 誠実価格 坪単価 39.8万円～ パシフィックホームの 注文住宅

全て含んでこの価格
建物 消費税 大型収納・ロフト 満足装備 ※全室カーテン・照明含む

大型収納庫、ロフト、充実設備、カーテン、照明まで標準装備にして坪単価398,000円で高品質住宅をご提供します。
オプション工事に関しては、はっきりと明示し、あいまいさを排除しておりますのでご安心、納得していただけると自負しております。

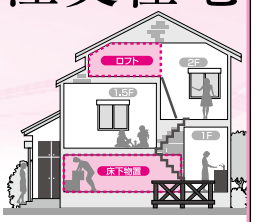


限りない未来をつなぐ
●お申し込み・お問い合せは
OKADA 岡田建設株式会社 TEL.0533-87-8526
本社 〒442-8877 愛知県豊川市白鳥町宮次52番地の1 TEL.0533-87-5191㈹ FAX.0533-87-4971 名古屋支店 〒450-0001 日進市岩崎町竹山137番地398 TEL.0561-74-5600 FAX.0561-74-5610

※財源確保のため有料広告を掲載しています。広告の内容に関する問い合せは直接広告主へ。



広報とよかわ 毎月1日・15日発行
●編集／秘書課●発行／豊川市役所［〒442-8601 豊川市諏訪1丁目1番地／TEL 0533-89-2111／ホームページ http://www.city.toyokawa.lg.jp/］
広報とよかわは再生紙を使用しています。