

広報 **2011** 6.1
No.1609

とよかわ

Contents

特集 ストップ・ザ・鳥獣被害 …	2
カメラ・レポート …	7
いきいき広場「ハローピープル」・	9
スポットライト …	11
●クールアースデー関連イベント開催	
●平成24年4月採用予定市職員を募集	
●男女共同参画審議会委員を募集	
お知らせ …	13
文化リズム …	19
保健コーナー …	21





広報「とよかわ」6月1日号は、
6月中旬から下旬の催しものなどを
お知らせしています。

CCNet コミュニティチャンネル
(デジタル 12ch/アナログ 10ch)

行政情報文字放送 (5分番組)

とよかわ市政だより

毎日 10 回、市のイベント情報や制度などを中心
に放送しています。詳しい放送時間については、
CCNet の番組表、またはホームページをご覧ください。

とよかわ エフエム豊橋 Good Choice (84.3MHz)

6月後半の番組

17日 看護職再就業支援研修

24日 豊川の夏まつりについて

毎週金曜日午後0時15分から25分まで(再放送:午後
7時00分から10分まで)、市のイベント情報や知ら
せなどを紹介しています。
※番組内容は変更する場合があります。

人口と世帯 (5月1日現在)

総数	181,513人 (+36人)
男	90,356人 (+64人)
女	91,157人 (-28人)
世帯	65,227世帯 (+170世帯)

()内は前月比

火災と救急 (4月)

火災	3件
救急	492件

豊川市消防署管内の発生件数

犯罪発生状況 [窃盗] (4月)

総数	144件 (552件)
住宅侵入	15件 (69件)
自動車関係	35件 (111件)
自転車・オートバイ	45件 (149件)
その他	49件 (223件)

市内の発生件数。()内は1月からの累計。豊川警察署調べ

6月

市民カレンダー

[6月1日~30日]

1 水	花しょうぶ祭(20日まで赤塚山公園)	市制記念日
2 木		
3 金		
4 土	水防訓練(9:30~いこいの広場)	
5 日	いなり楽市(10:00~豊川駅周辺)	
6 月		
7 火		
8 水		
9 木		
10 金		
11 土	市民呈茶(10:00~地域文化広場心々庵)	
12 日	愛の献血(9:00~・13:00~総合体育館) 市民月例会茶会(10:00~地域文化広場)	
13 月		
14 火		
15 水		
16 木		
17 金	いいな、いなり寿司の日(11:00~市役所1階ロビー)	
18 土		
19 日		
20 月		
21 火		
22 水		
23 木		
24 金		
25 土	市民呈茶(10:00~地域文化広場心々庵)	
26 日		
27 月		
28 火		
29 水		
30 木		



赤塚山公園は、四季折々の表情で迎えてくれます。中でも6月のしょうぶ園はわたしのお気に入り、わたしの誕生日の楽しみのひとつです。

表紙写真紹介 ●花菖蒲

平成22年6月撮影
菅沼隆義さん(八幡町)

特集

ストップ・ザ・ 鳥獣被害



近年、日本各地で野生生物による鳥獣被害が大きな社会問題になっています。豊川市でも山間部を中心に、野生生物が農作物を荒らしたり、人に危害を加えたりする問題が発生しています。

今回の特集では、農業だけにとどまらない鳥獣被害の現状と、その対策に向けた取り組みについて紹介します。

詳しいことは、農務課（89 - 2138）へ、お問い合わせください。

鳥獣被害の現状

近年、市内でも野生鳥獣による被害が問題となつていきました。どのようなことが起こっているのか、現状を紹介いたします。

鳥獣被害の実態

市内では、野生鳥獣が農地に出没し、野菜や果物を食べたり、畑を荒らしたりする被害が多く発生しています。出没する野生鳥獣は、主にイノシシ、ニホンザル、ニホンジカなどで、イネ、ミカン、



イノシシによって掘り起こされた地面

ダイコンなどの作物に深刻な被害をもたらしています。

農作物への被害は、平成八年ごろから、市内で急激に増加し始めました。そして、その被害総額、被害面積は年々大きくなるばかりでなく、農作物以外にも、畑や水路敷、広範囲にわたるイノシシによる林道脇の地面の掘り起こしによる陥没被害なども、数多く発生しています。

また、かわいい姿に反してとても凶暴で、伝染病などを持つている場合のあるアライグマや、農作物に穴を開けたりゴミを荒らしたりするカラスによる被害も、大きく増えています。

鳥獣被害の原因

なぜ、このような鳥獣被害が問題となつてきているのでしょうか

か。

野生鳥獣による被害は、農耕民族である日本では昔から見られ、昔話には、サルやシカ、イノシシ、クマなどが数多く登場します。しかし以前は、里山と接し、林に囲まれた耕作地に顕著であった野生鳥獣の被害が、近年はその範囲を広げています。原因の一つに、暖冬などの環境の変化で、野生鳥獣の生息適地が拡大し、野生鳥獣が個体数を増加したことがあげられます。

また、農家の担い手不足による耕作放棄地の増加も大きな原因の一つです。これは、野生鳥獣にとつての格好の生息場所や隠れ家となるため、農地に出没しやすくなります。さらに、狩猟者の高齢化に伴い、狩猟人口が減少し、狩猟機会が減つたことなども要因となっています。



市内で撮影された、野生鳥獣による被害を記録した写真です(すべて平成二十二年撮影)。

写真1 サルによって食い荒らされたダイコン(千両町にて撮影)



市内で見られる有害鳥獣の生態と特徴

市内で多く見られる有害鳥獣である、イノシシ・ニホンザル・ニホンジカの主な生態と特徴です。山間部だけでなく、まちなかに出没することもありますので、気をつけましょう。

【イノシシ】



生態 昼夜を問わず、エサを求めて活動する。行動範囲は2から3平方km。田畑周辺の耕作放棄地を行動の拠点にしていることが多い。

特徴 雑食性で、何でも食べる。跳躍力にすぐれ、助走しながら、1から2mの高さを乗り越える。鼻の力が非常に強く、鼻で50kgぐらいの石を簡単に動かすことができる。

【ニホンザル】



生態 主に日中に行動する。休息、睡眠、毛づくろいなどの社会行動を織り交ぜながら一定の行動域の中で移動し、食物を摂取する。

特徴 雑食性で、果実、植物の葉、芽のほか、昆虫などを食べる。学習能力は極めて高い。新しいものや状況、場所を警戒するが、一旦慣れてしまうと大胆に行動する。

【ニホンジカ】



生態 昼夜を問わず行動する。昼間は主に森林の中において、夜間に農耕地や草地などに出る傾向がある。

特徴 主に植物を食べる。食性の幅が広く、水稲、大豆、飼料作物などあらゆる農産物が被害を受ける。ほとんど助走せずに1.5m以上の障害物を飛び越えることができる。また、防護柵などはくぐり抜けることが多い。

鳥獣被害の新たな課題

これらの鳥獣による農作物への被害は非常に深刻ですが、近年はさらに新たな問題が出てきました。それは、住宅周辺など、まちなかに近くに野生鳥獣が出没することです。

昨年十月には、中心市街地である諏訪地区に野生のサルが迷い込んできて、数日にわたって周辺を徘徊し、民家の干し柿を食べてしまったこともありました。また、御油地区ではハクビシンやアライグマが出没し、飼っている金魚やコイを食べてしまうことも、たびたび起こっています。さらに、千両地区や御油地区などでは、民家の屋根や庭先にサルやシカが出没し、保育園の園児をおびえさせたり、自動車との接触事故を起こしています。

このように、住宅周辺など、まちなかに出没することにより、人に対する危害が懸念されているのです。増え続ける鳥獣被害を防止するために、当初は個々の農家が個人で対策をし、被害の軽減に努めていました。しかし、個人での被害防除には限界があり、根本的な対策にはならず、被害の軽減にはつながりませんでした。そこで、集落（共同体）で協力し、組織として、鳥獣被害を防止するための対策を行うことが必要になったのです。

鳥獣被害 被害防止のために

写真2 破られたネット（千両町にて撮影）



写真3 イノシシによって食い荒らされたミカン（御津町にて撮影）



被害対策の取り組み

野生鳥獣による被害は年々深刻になり、個々の農家による対策では限界が生じてきました。鳥獣被害に立ち向かう地域の駆除組合が発足し、市でも、さまざまな関係機関と協力して、対策を行っています。

鳥獣被害防止へと立ち向かう動き

市では関係機関と協力し、豊川市鳥獣被害防止対策協議会を設立しました。これは、野生鳥獣の侵入防除対策や捕獲体制の強化、地域の駆除組合の設立の推進などを行っています。

組織的に活動することにより、鳥獣被害の情報が共有化でき、防護ネットや捕獲おりなどを共同で設置できるようになりました。また、設置後の維持も効率的になりました。

しかし、鳥獣被害防止への動きは始まったばかりで、捕獲などの一定の成果は出ているものの、まだ軽減には至っていません。今後一層の対策強化を図り、軽減を目指します。

●インタビュー INTERVIEW

実際に、それぞれの地域で鳥獣被害対策を行い、日々奮闘されている方の声をご紹介します。



御津金野地区有害鳥獣対策協議会
平松善和さん（御津町）



豊川市長沢町有害獣類駆除組合
小野博史さん（長沢町）

実際にどのような被害が起こっていますか？

平松 農作物では、イノシシがイネを食い荒らしたり、シカがムギやマメを食べてしまう被害が出ています。

効果があつた対策は何ですか？

小野 イノシシやシカに対してはワイヤーメッシュ（鉄製防護柵）で山との境界を囲み、地域ぐるみで防護するのが効果的でした。

現在困っていることなどありませんか？

小野 わななどを設置して、野生鳥獣を捕獲しています。が、捕獲した後の処理が最も問題です。処理場が限られて

いるということと、処理できる人が少ないためです。

今後はどうしたらよいでしょうか？

平松 今後は若者や農家以外の人も一緒になって考え、新たな取り組み方を検討する必要がありますかと思えます。

最後に、鳥獣被害の防止に必要なことは何ですか？

小野・平松 まず、多くの人に野生鳥獣の被害について現状を知り、関心を持っていただくことが、第一歩だと思います。そして、単に捕獲するだけでなく、野生生物とそれ以外の生き物との「共生」という新たな付き合い方が、必要ではないでしょうか。

市の鳥獣被害対策を紹介します

●豊川市鳥獣被害防止対策協議会

平成21年3年、農務課、県東三河農林水産事務所普及課、JAひまわり、豊川市猟友会、豊川市農業委員会、地域代表が中心となって設立し、以下のような鳥獣被害の防止対策を行っています。

①捕獲おりの設置

協議会で捕獲おりを購入し、各地域に設置しています。設置・管理はわな免許保有者が行っています。

②防護ネットの設置

地域の駆除組合や地元有志が有害鳥獣対策（主にイノシシ）として、防護ネットを設置しました。



③追払いグッズの貸し出し

サルが多発する地域へ、エアガン、スターターの貸し出しを行っています。

●農作物鳥獣害対策講演会

講師に専門家を招き、有効な防除対策や捕獲檻などの設置方法などについて学ぶ講演会です。市民を対象に、毎年年に1から2回程度開催し、地域では徐々に成果が出始めています。



●サル追い払い隊(有害鳥獣パトロール)

追い払いとは、農地や集落に出没する野生鳥獣に対し、人がさまざまな手段を用いて山へ追い払うことです。特にサルに対しては「人馴れ」が進んでしまうため、根気よく追い払う必要があります。そこで、サルの出没が多発する地域を中心に、銃の免許を所有している人を雇用し、パトロールを実施しています。

●補助制度

市内に住居を有し、かつ市内に農地を有する農家を対象に、以下の補助制度があります。

①電気柵の購入費補助

経費の4分の1以内とし、上限は10万円とします。購入前に農務課またはJAひまわりへ、ご相談ください。

②捕獲おりの購入費補助

経費の2分の1以内とし、上限は10万円とします。購入前に農務課へ、ご相談ください。

③わな免許取得補助

平成23年度からわな免許を取得する人に対し、講習会費用を補助します。

●小型捕獲おりの貸し出し

小型鳥獣（ハクビシン・アライグマなど）による農作物被害に悩まされている農家に、小型捕獲おりの貸し出しを行っています。



鳥獣駆除報奨金制度

対象鳥獣	報奨費	交付対象
ハクビシン アライグマ	1頭につき2,000円	組織に交付
イノシシ シカ	1頭につき3,000円	組織に交付
サル	1頭につき6,000円	組織・個人に交付

地域の駆除組合などが野生鳥獣を捕獲した場合、一頭あたり定額の報奨金を交付します。
捕獲対象はイノシシ・サル・シカ・ハクビシン・アライグマで、交付対象は駆除組合などの組織です。ただし、サルによる被害の多発に伴い、平成二十三年度は特別に、サルだけは個人でも交付対象とします。
詳しいことは、農務課へ、お問い合わせください。

有害鳥獣駆除の
報奨金制度があります

Camera Report

カメラ・リポート

町 まち 街

15日 「とよかわ就農塾」が被災地に義援金を送る

豊川市農業担い手育成総合支援協議会が実施する、とよかわ就農塾では、受講生が栽培したキャベツを市役所正面玄関前において配布しました。その引き換えにお代を募金箱に入れていただき、東日本大震災の義援金として被災地に送りました。

約三百玉のキャベツが、数時間ですべて配布されました。多くの善意が寄せられ、義援金の総額は五万三千九百五十四円でした。



3日 伊奈町で「新池公園」の開園式
名板の序幕やたこ揚げ大会を実施

伊奈町内会の主催により、新池公園の開園式が行われました。公園の名称は、昔ここに新池という池があったことに由来しています。新池公園は、広さが約一・七畝で、運動広場や芝生広場、多目的

広場などがあり、遊具も備えています。

開園式では、名板の序幕のほか、たこ揚げ大会や花壇の花植えなどが行われ、子どもたちの楽しそうな声が響き渡りました。



3日 佐奈川・桜と菜の花
ウォークラリーを開催

市観光協会は、佐奈川に架かる「であい橋」から「赤代橋」までの間でウォークラリーを開催しました。両岸約四キロのコースに三カ所のスタンプポイントを設置し、すべてのスタンプを集めた方にお菓子のプレゼントがありました。

当日は肌寒く、桜の花は少なめでしたが、菜の花はきれいな黄色の花を川岸に広げていました。参加者は、休日のひとときを楽しんでいました。



4月

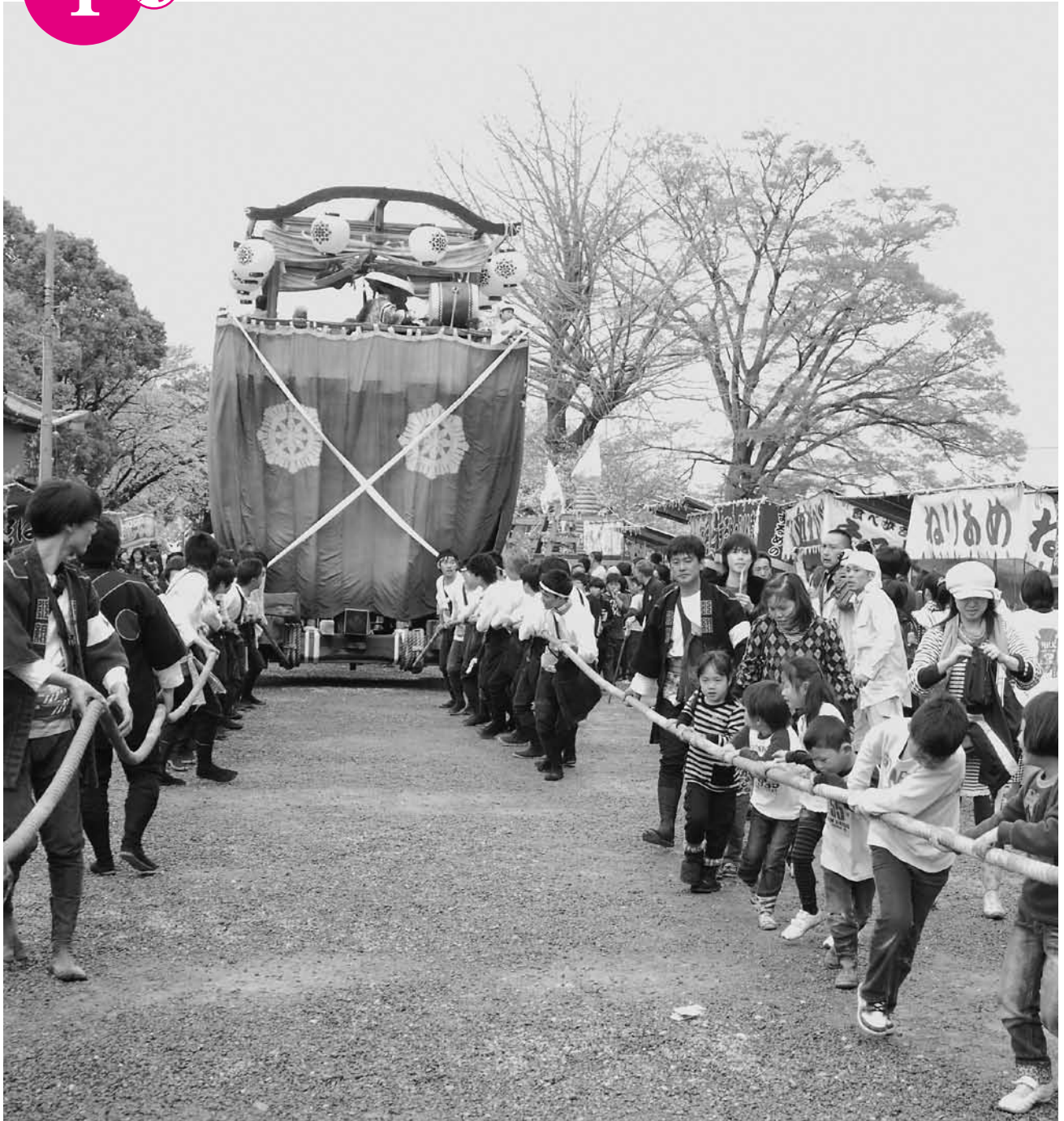

9日
さわやかな春の風の中
菟足神社の風まつり

小坂井町の菟足神社では、満開の桜の下、春を呼ぶ伝統の風まつりが行われました。

昼間に目にするのは珍しい手筒煙火と打ち上げ花火に続いて、大きな山車がまちに引き出されました。山車の上では小学生による稚児の舞が披露され、まつりに花を添えていました。

夕闇に包まれるころから、打ち上げ花火や仕掛け花火などが行われ、春の夜空を彩っていました。

集まれ NPO

non-profit organization

視覚障害者の自立に向けた「はじめの一步」を支援しています

東三河視覚障害者自立支援協会（ビギン）は、視覚障害者の自立に向けたはじめの一步を支援するボランティアの会です。

メンバーの多くは視覚障害者ですが、健常者と力を合わせながら

活動をしています。メンバーが持つ視覚

障害者としての経験とノウ

ハウが、わたしたちの活動を

支える大きな力です。

今年で結成から三年目を迎えました。

視覚障害者のための点字教室とパソコン教室を毎月、定期的に開催するとともに、さまざまな研修会やイベントを企画運営しています。

これまでに、白杖の使い方講座、盲導犬の体験会、点字の体験会、携帯電話の活用講座、料理教室などを開催してきました。

本年度もこれらを継続するとともに、録音した図書を再生するデジジ再生機の講座など新たな企画にも取り組んでいく予定です。



団体名：東三河視覚障害者自立支援協会（ビギン）
代表者：鬼塚孝子
TEL: 83 - 0630（とよかわボランティアセンター・市民活動センター内）

視覚障害の壁を乗り越えるためのはじめの一步を、わたしたちと一緒に進めてみませんか。

また、一緒に活動していただけるボランティアも募集しています。お気軽にお問い合わせください。

健康福祉推進都市
TOYOKAWA

私の健康習慣 ととあき



中条町
竹尾真弓さん
(74歳)

人と地域をつなぐ健康づくり
ピタ・コチヨキャラバン隊

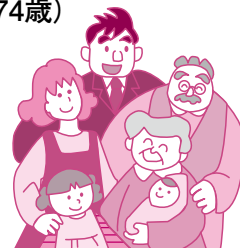

とよかわ健康づくり計画「健幸家族」

わたしは、ピタ・コチヨキャラバン隊としてボランティア活動をしています。このキャラバン隊は、市内の子どもたちに虫歯の怖さを知ってもらい、歯磨きがしっかりできるように努めています。平成十九年に結成されました。

そして、六月の歯の衛生週間に、保健センターの歯科衛生士の方や、キャラバン隊の仲間たちと、市内の保育園や幼稚園を訪問しています。

わたしたちの活動のテーマは「子どもを動かす」です。事前に企画会議を行い、寸劇をやったり、大き

な紙芝居で絵を動かして変身させたりする楽しい企画を考え、「よし、ピタ・コチヨみがきやるぞ」と思ってもらえるようにがんばっています。こうした努力の結果、子どもたちの笑顔や驚いた表情を見ると、喜びと元気をたくさんもらいます。

また、ある保育園では、わたしが教員をしていたときの教え子に再会することができました。かわいい子どもたちやキャラバン隊の仲間、地域の人たちとつながるこの活動をこれからも続け、人と地域をつなぐ健康づくりを推進していきたいと思っています。

School Report わたしたちの学校自慢

スクールレポート!

ぼくたち長沢小学校の自慢は、三つあります。一つ目は、一年生から六年生までの縦割り班で活動する、おしろやま班活動です。掃除、遠足、なわとび大会などをおしろやま班で行います。低学年と高学年がいっしょになって楽しく活動するので、違う学年の子とも友達になれます。二つ目は、児童会が中心となり、あいさつシャワー週間に取り組んだことで、全校のみんながだれにでもあいさつできるようになったことです。三つ目は、おいしい給食です。学校の給食室で調理員さんが一生けん命作って



くださる給食は、温かくてとてもおいしいです。特にあげパンは最高です。ほかにも学校林があったり、学校の前を音羽川が流れていたりします。長沢小学校は、みんな仲良く、自然豊かな学校です。

「おしろやま班活動」などで仲の良い学校づくりをしています



長沢小学校
スクールリポーター
6年2組
小川脩介さん

青春 Smile Talk スマイルトーク

岡田昌也さん (23歳)

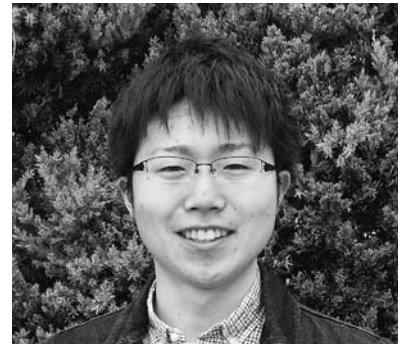

わたしは現在、大学院で考古学の勉強をしています。考古学に興味を持つようになったきっかけは、中学校の職業体験で経験した、土器の発掘です。発掘は気候に左右されたり、正確な記録が必要であったりと、体力と緻密さが求められますが、発掘した品々からはその当時の人々の息吹が感じられます。今後も楽しみながら、発掘調査を続けていきたいです。

わんぱく WANPAKUSHOT ショット



ほのかちゃん

平成17年5月26日生まれ
森島一弘・朱美さんの長女

保育園が大好きなほのかちゃん。お料理やお菓子作りに興味津々だね。いつもお母さんのお手伝い、ありがとう。



快成くん

平成20年12月16日生まれ
松浦孝直・櫻子さんの長男

いつもニコニコの笑顔でパパとママを幸せにしてくれてありがとう。優しくて元気いっぱいのお兄ちゃんになってね。

Spot Light

クールアースデー
関連イベントを開催

市では、7月7日のクールアースデーに関連した2つのイベントを開催します。これは、家庭や職場での地球温暖化防止の取り組みを推進することを目的としています。

詳しいことは、環境課（89局2141番）へ、お問い合わせください。

■**廃油でエコキャンドルを作る**
う！

日時 6月19日（日）午前10時から



廃油を利用したエコキャンドル

ら正午まで

会場 勤労福祉会館

対象 市内に在住、または在勤の方（中学生以下は保護者同伴）

定員 20人

参加費 無料

申し込み 6月6日（月）から、先着順に受け付け。電話で、環境課へ

■**あかりを消して星空をみようinプラネタリウム**

日時 6月25日（土）午後5時30分

分から6時30分まで

会場 ジオスペース館

対象 市内に在住、または在勤の方（小学生以下は保護者同伴）

内容 プラネタリウムの鑑賞や、簡単な実験などを通して、まちなかあかりが星空に及ぼす影響を考えます

定員 100人

参加費 無料

整理券 6月8日（水）午前9時30分から、環境課（北庁舎2階）、中央図書館2階事務室で、先着順に配布

豊川市男女共同参画審議会
委員を募集します

市では、豊川市の男女共同参画の推進に関する重要な事項や施策などについて、調査審議するための審議会に出席していただく委員を募集します。対象は、市内に在住の18歳以上の方です。

詳しいことは、生活活性課（89局2165番）へ、お問い合わせください。

広告入り窓口用封筒

無償提供者を募集

市役所窓口で使用する広告入り窓口用封筒を、無償で提供していただける企業などを募集します。

詳しいことは、市民課（89局2136番）へ、お問い合わせください。

ださい。

規格・数量 角型2号（縦332ミ×横240ミ）≡1万5千枚▽角型6号（縦229ミ×横162ミ）≡10万枚

掲載面積 表面、裏面とも封筒面積の3分の1程度

設置期間 平成24年1月4日から12月28日まで

申し込み 6月15日から30日までの午前9時から午後5時まで受け付け（土・日曜日を除く）。「窓口用封筒無償提供申込書」（市ホームページ）からダウンロード可能

に必要な事項を記入し、署名押印したものに会社概要などを添付して直接、市民課（本庁舎1階）へ。

応募者多数の場合は審査の上、1社（事業主）を選定

その他 申し込みに当たっては、

豊川市広告掲載要綱、豊川市広告掲載基準、広告入り窓口用封筒の無償提供に関する取扱要領、広告入り窓口用封筒無償提供者募集要領（いずれも市ホームページからダウンロード可能）の内容を順守すること

市職員を募集

平成24年4月採用予定

受験者全員を面接します

市では、平成24年4月採用予定の職員を募集します。高度・多様な行政ニーズに対応できる人材を求め、本年度も受験者全員に

職種	人員	受験資格
事務職員	10人程度	昭和58年4月2日以降に生まれた方
技術職員(土木)	2人程度	昭和58年4月2日以降に生まれ、土木(農業土木を含む)の学科を履修した方
技術職員(建築)	1人	昭和58年4月2日以降に生まれ、建築の学科を履修した方
技術職員(化学)	1人	昭和58年4月2日以降に生まれ、化学の学科を履修した方
消防職員	3人程度	昭和59年4月2日から平成6年4月1日までに生まれた方
保育士(新卒者等対象)	10人程度	昭和59年4月2日以降に生まれ、保育士の資格免許を有する方、または平成24年3月31日までに免許を取得見込みの方。ただし、保育士(経験者対象)の受験資格に該当する方を除く
保育士(経験者対象)	3人程度	昭和27年4月2日以降に生まれ、保育士の資格免許を有し、平成23年5月末現在保育士または幼稚園教諭としての職務経験が5年以上あり、採用後、その知識や経験を生かし、保育園のクラスを受け持つことができる方

※資格取得見込みの方は、免許を取得できなかった場合は採用されません



面接試験を実施し、より人物を重視した採用を行います。市が求める職員像は、①市民感覚あふれる職員②経営感覚あふれる職員③笑顔あふれる職員④豊川市の魅力をアップする職員⑤自己変革できる職員——の5点です。これらの達成に向けて、知恵をしっかりと汗をかき、市民サービスの向上を目指す方の応募をお待ちしています。

詳しいことは、人事課(89局2122番)へ、お問い合わせください。

採用予定職種・人員・受験資格
上表のとおり

一次試験日・内容・会場 7月中旬
市役所会議室▽7月24日(日) 〓 教養試験・適性検査など 〓 勤労福祉会館

申し込み 申込書類を人事課(本庁舎2階)で配布中(市ホームページからダウンロード可能)。関係書類を記入の上、郵送で、人事課(〒442-8601諏訪1の1)へ

申込期限 6月18日(土) 〓 消印有効

平成24年4月採用予定 市民病院で職員を募集します

市民病院では、平成24年4月採用予定の職員を募集します。

詳しいことは、市民病院庶務課(86局1111番)へ、お問い合わせください。

採用予定職種・人員・受験資格

下表のとおり

一次試験日・内容・会場 7月24日(日) 〓 教養試験・適性検査 〓

勤労福祉会館

申し込み 申込書類を市民病院庶

職種	人員	受験資格
薬剤師	2人程度	昭和27年4月2日以降に生まれ、薬剤師の資格免許を有する方、または平成24年3月31日までに免許を取得見込みの方
診療放射線技師	2人程度	昭和27年4月2日以降に生まれ、診療放射線技師の資格免許を有する方、または平成24年3月31日までに免許を取得見込みの方
臨床検査技師	2人程度	昭和27年4月2日以降に生まれ、臨床検査技師の資格免許を有する方、または平成24年3月31日までに免許を取得見込みの方
理学療法士	1人	昭和27年4月2日以降に生まれ、理学療法士の資格免許を有する方、または平成24年3月31日までに免許を取得見込みの方
作業療法士	1人	昭和27年4月2日以降に生まれ、作業療法士の資格免許を有する方、または平成24年3月31日までに免許を取得見込みの方
臨床工学技士	1人	昭和27年4月2日以降に生まれ、臨床工学技士の資格免許を有する方、または平成24年3月31日までに免許を取得見込みの方
医療ソーシャルワーカー	1人	昭和58年4月2日以降に生まれ、社会福祉士と精神保健福祉士の両方の資格免許を有する方、または平成24年3月31日までに免許を取得見込みの方

※資格取得見込みの方は、免許を取得できなかった場合は採用されません

務課で配布中(病院ホームページからダウンロード可能)。関係書類を記入の上、郵送で、市民病院庶務課(〒442-8561光明町1の19)へ
申込期限 6月18日(土) 〓 消印有効

催事

Events

市民名画劇場

中央図書館 ☎85局5536番

期日 6月22日(水) ▼時間 午
前の部 10時から▽午後の部 1
時30分から ▼会場 ジオスペース
館多目的ホール ▼上映作品 「破
れ太鼓」木下恵介監督、坂東妻三
郎、村瀬幸子ほか出演 ▼定員 各
回100人 ▼会費 無料 ▼申し込
み 当日、会場へ

星空朗読会

中央図書館 ☎85局5536番

日時 7月3日(日) 午後3時か
ら4時30分まで ▼会場 ジオス
ペース館プラネタリウムドーム ▼対
象 小学4年生以上 ▼内容 おや
こおはなしの会による宮沢賢治の
「銀河鉄道の夜」の朗読と星空解
説 ▼定員 100人 ▼会費 無料
▼整理券 6月11日(土) 午前9

時30分から、中央図書館2階事務
室で、先着順に配布

とよかわ★星空観望会
「初夏の星空を見よう！」

中央図書館 ☎85局5536番

日時 6月25日(土) 午後7時
30分から9時まで ▼会場 赤塚山
公園 ▼内容 那須香大阪天文台の
中島健次さんを迎えて、市内で見
える初夏の星座の観望会 ▼定員
100人 ▼会費 300円(当日
集金) ▼整理券 6月8日(水)
午前9時30分から、中央図書館2
階事務室で、先着順に配布 ▼その
他 天候により中止する場合があります
。中止の場合はジオスペース
館で講師による特別解説を行いま
す

施設めぐり

秘書課 ☎89局2121番

日時 6月30日(木) 午前9時
30分から午後3時まで ▼集合場所
市役所 ▼見学施設 三河天平の

里資料館▽学校給食センター▽赤
塚山公園▽消防署 ▼対象 市内に
在住の個人、または5人以下のグ
ループ(未就学児の同行はご遠慮
ください) ▼定員 30人 ▼会費
無料(昼食代として230円が
別に必要) ▼申し込み 6月15日
(水)まで受け付け。電話で、秘
書課へ。市ホームページからも申
し込みができます。応募者多数の
場合は抽選

七夕祭り

中央図書館 ☎85局5536番

中央図書館では、7月1日から
7日まで、エントランスホールな
どにささ飾りを飾って、七夕祭り
を行います。また、児童コーナー
では、6月1日から7月7日まで、
七夕に関する図書を展示し、貸し
出します。

短冊を募集

ささ飾りに飾る短冊を募集して
います。6月30日(木)までに、
総合サービスカウンターへ。短冊
は、児童コーナーにあります。

図書館の催し

中央図書館 ☎85-5536



6月5日(日)~18日(土)

- 会場:おはなしのへや
- 定員:100人 ●会費:無料
- 申し込み:当日、会場へ

おやおはなしの会

6月5日(日)・18日(土)
午前10時30分~11時
すばなしと絵本の読み聞かせなど

おはなしのとびら

6月9日(木)・16日(木)
午前10時30分~11時
絵本の読み聞かせとパネルシアターなど

よんでよんでの会

6月17日(金)
午前10時30分~11時
お気に入りの絵本の紹介と読み聞かせ

音羽図書館 ☎80-1355

- 会場:音羽生涯学習会館児童室
- 定員:30人 ●会費:無料
- 申し込み:当日、会場へ

おはなしやさん

6月25日(土)
午後2時~2時30分
絵本の読み聞かせと手遊びなど

御津図書館 ☎56-3538

- 会場:児童コーナー
- 定員:30人 ●会費:無料
- 申し込み:当日、会場へ

はっぴーたいむ

6月19日(日)
午前11時~11時45分
絵本の読み聞かせなど

男性のための介護者交流会 おやじのつばやき会

西部地域包括支援センター
☎88局8005番

日時 6月30日(木) 午後1時30分
分から3時まで
▼会場 ウイズ豊川
▼対象 高齢者を介護している男性や介護のことで不安を感じている男性
▼定員 20人
▼参加費 無料
▼申し込み 6月10日(金)から、先着順に受け付け。電話で、西部地域包括支援センターへ

世界の料理教室

国際交流協会 ☎83局1571番

日時 6月26日(日) 午前10時から午後1時まで
▼会場 勤労福祉会館
▼内容 中国家庭料理(水ギョーザ、生ピーナツの煮物など)を作りまます
▼講師 梁芸さん
▼対象 15歳以上の方(中学生を除く)
▼定員 36人
▼受講料 一般 800円
▼会員 600円
▼申し込み 6月13日(月)まで、受け付け。電話で、国際交流協会へ。応募者多数の場合は抽選

エコドライブ講習会

環境課 ☎89局2141番

期日・会場 7月3日(日) 11時

カラ自動車学校▽7月10日(日) 11時
ユタカ豊川自動車学校
▼時間 午後1時から4時まで
▼対象 市内に在住、または在勤で普通自動車免許をお持ちの方
▼内容 エコドライブの講義や運転実技指導、電気自動車の試乗体験など
▼定員 各回15人

▼参加費 無料
▼申し込み 6月3日(金) 午前9時から、先着順に受け付け。電話で、環境課へ



初夏の星座探訪 「ISSを撮ろう」

中央図書館 ☎85局5536番

日時 6月18日(土) 午後3時から
▼会場 ジオスペース館プラネタリウムドーム
▼内容 天文研究家・浅田英夫さんによる国際宇宙ステーション「ISS」のわかりやすい解説
▼定員 137人
▼入場料 一般 300円
▼65歳以上 150円
▼小・中学生 100円
▼整理券 6月8日(水) 午前9時30分から、中央図書館2階事務室で、先着順に配布

講座教室 Courses

茶道講座の親子受講者を募集

豊川文化協会 ☎89局7082番

初心者向けの講座です。
日時 7月27日(水)、8月3日(水) で全2回。午後1時30分
分から3時30分まで
▼会場 茶室「心々庵」
▼講師 煎茶売茶流・仲原恵峰さん
▼対象 小学生から高校生までとその保護者
▼定員 20人
▼受講料 1人1千円
▼申し込み 往復はがきに①講座名②住所③氏名④年齢⑤電話番号⑥勤務先⑦一緒に受講する子どもの人数(2人まで)——を記入の上、豊川文化協会(〒441-0064 桜ヶ丘町79の2 桜ヶ丘ミュージアム内)へ。1人1通だけ有効。応募者多数の場合は、市内に在住、在勤、または在学の保護者と子どもを優先の上、抽選
▼応募期限 7月8日(金) 11時
▼消印有効

エンパワーメント講座 自分流キャリアの築き方 再就職キャリアアップ

生活活性課 ☎89局2165番

日時 7月1日(金)・8日(金)

15日(金) で全3回。午前10時から11時30分まで
▼会場 勤労福祉会館
▼講師 日本プロフェッショナル・キャリア・カウンセラー協会の竹内和美さん
▼対象 市内に在住、または在勤の女性
▼定員 20人
▼受講料 無料
▼申し込み 6月13日(月) から、先着順に受け付け。電話で、生活活性課へ
▼その他 託児(1歳以上の未就学児7人まで。1人1回100円が必要)があります。6月23日(木)までに電話で、生活活性課へ

パソコン教室

小坂井文化センター ☎78局3586番

期日 7月13日(水)・14日(木)・15日(金)・19日(火)・20日(水)・21日(木) の全6回
▼時間 昼の部 午後2時から4時まで
▼夜の部 午後7時から9時まで
▼対象 市内に在住の16歳以上の方
▼内容 ワード・メール・インターネットの基本講座
▼定員 各10人
▼受講料 無料(テキスト代として1千400円が必要)
▼持ち物 筆記用具
▼申し込み 6月10日から19日までの午前9時から午後5時まで受け付け(13日を除く)。直接、または電話で、小坂井文化センターへ。応募者多数の場合は抽選

訂正とおわび

広報「とよかわ」5月15日号11ページでお知らせしました「若年者向け就職相談窓口を開設しています」の記事のうち、若者就職相談の日時が「毎月第2・4金曜日の午後1時から4時まで」とあるのは、「毎月第2金曜日の午後1時から4時まで」の誤りでした。訂正しておわびします。問合せ先 商工観光課(89-2140)

国際理解講座「中国を知る」

国際交流協会 ☎83局1571番

全5回の講座です。

期日・テーマ・講師 左表のとおり
▼時間 午後2時から3時30分まで
▼会場 健康福祉センター1▼定員 70人▼受講料 一般 2千800円▽会員 2千300円▼申し込み 6月8日から20日まで、先着順に受け付け。受講料を添えて、直接、国際交流協会へ▼その他 定員に満たない場合は、当日も受け付けます。ただし、当日の受講料は200円増し

期日	テーマ	講師
6月25日	中国人とのコミュニケーション(1)	愛知大学地域政策学部教授 荒川清秀さん
7月2日	中国経済の光と影	愛知大学経済学部教授 李春利さん
7月9日	中国人とのコミュニケーション(2)	愛知大学現代中国学部教授 薛鳴さん
7月16日	中国人と40年「昨日、今日、明日」	蝶理(株)取締役中国総代表 井上邦久さん
7月23日	中国現代映画入門 フォ・ジエンチイ監督について	愛知大学現代中国学部准教授 藤森猛さん

※いずれも土曜日

甲種防火管理新規講習会

消防本部予防課 ☎89局9682番

日時 7月13日(水)・14日(木)

日時 7月2日(土) 午前9時から(雨天の場合は30日)▼会場

総合体育館 ☎86局5175番

市民グラウンド・ゴルフ交流大会



清掃事業課 ☎89局2166番
日時 6月28日(火) 午前10時から
▼会場 勤労福祉会館▼定員 20人▼会費 無料▼持ち物 40センチ四方の布2枚、ボタン2個、裁縫道具▼申し込み 6月17日(金) 午前9時から、先着順に受け付け。電話で、清掃事業課へ

リサイクル講座
端切れからティッシュボックスカバーを作りました

で全2回。午前9時30分から午後4時40分まで▼会場 勤労福祉会館▼定員 180人▼受講料 3千600円▼申し込み 6月9日から24日までの執務時間中に、先着順に受け付け。所定の用紙に記入の上、運転免許証など本人確認ができるものの写しと受講料を添えて直接、消防本部予防課(北庁舎5階)へ

男女共同参画週間 記念講演会

生活活性課 ☎89-2165

ワーク・ライフ・バランスとは、働く人が仕事と生活を、調和のとれた状態にすることです。この仕事と生活の調和について、父親の子育てを中心に分かりやすく講演します。

日時 6月26日(日) 午後1時30分から3時まで▶会場 勤労福祉会館▶講師・内容 神戸常盤大学短期大学部

准教授・小崎恭弘さんによる「ワーク・ライフ・バランス はじめの第一歩～父親を楽しもう～」と題した講演▶対象 市内に在住、在勤、または在学の方▶定員 50人▶参加費 無料▶申し込み 6月6日(月)から、先着順に受け付け。電話で、生活活性課へ▶その他 託児(1歳以上の未就学児7人まで。1人につき100円が必要)があります。6月17日(金)までに電話で、生活活性課へ

市野球場▶対象 市内に在住、または在勤の小学3年生以上▼参加費 無料▼申し込み 6月18日(土)まで受け付け。所定の用紙に記入の上、総合体育館へ

第2期ミニバスケットボール教室

総合体育館 ☎86局5175番

■男子

日時 7月4日から9月26日までの月曜日で全12回。午後6時30分から9時まで▼会場 総合体育館▼対象 小学2年生から6年生まで▼参加費 4千円(スポーツ傷害保険料を含む。6月27日の説明会時に集金)▼申し込み 6月19日(日)まで受け付け。直接、または電話で、総合体育館へ

■女子

日時 7月2日から9月26日までの月曜日、火曜日、土曜日、または日曜日で全11回。午後6時30分から9時まで▼会場 総合体育館▼対象 小学2年生から6年生まで▼参加費 3千円(スポーツ傷害保険料を含む。6月26日の説明会時に集金)▼申し込み 6月18日(土)まで受け付け。直接、または電話で、総合体育館へ



地上アナログテレビ放送終了まであと53日

地上アナログテレビ放送は、平成23年7月24日正午にすべての放送が終了します。それによりアナログ電波を受信している家庭用テレビ、車載テレビ、ビデオなども利用できなくなりますので、地上デジタル放送への移行準備をお急ぎください。問合せ先 総務省地デジコールセンター（0570-07-0101）

小学生水泳教室参加者と指導者募集

豊川市水泳協会事務局（大須賀）
☎86局5875番

水泳教室の参加者と指導者（ボランティア）を募集します。

■水泳教室参加者募集

日時 1期 7月25日から29日までの全5回▽2期 8月1日から5日までの全5回。いずれも午前9時から11時まで▼**会場** 市プール▼**対象** 市内に在住で、泳力が15歳未満の小学生▼**定員** 各70人▼**受講料** 5千円▼**申し込み** 往復はがきに①希望する日程（1期、または2期）②住所③氏名④学校名⑤学年⑥性別⑦泳力⑧保護者氏名⑨電話番号⑩健康状態などで留意する点―を記入の上、豊川市水泳協会事務局（〒442-0851野口町新屋敷68の2大須賀宅）へ。

パブリックコメント手続

ご意見をお寄せください

市では、「パブリックコメント手続」により、「豊川市汚水適正処理構想（案）」に対するご意見を募集します。募集期間は、6月6日から7月5日までです。

内容の詳細については、下水整備課（一宮庁舎3階）でご覧いただけます。また、市役所1階ロビー、音羽・御津・小坂井支所、プリオ窓口センター（プリオビル5階）、豊川・御油・牛久保・八南の各公民館でもご覧いただけます。市ホームページにも掲載しています。

詳しいことは、下水整備課（93-3115）へ、お問い合わせください。

1人1通だけ有効。応募者多数の場合は抽選▼**申込期限** 6月24日（金） 必着

■指導者（ボランティア）募集

対象 市内に在住で、水泳経験のある大学生以上▼**募集人員** 5日間以上参加指導できる方で約10人▼**申し込み** はがきに①住所②氏名③性別④電話番号⑤水泳略歴―を記入の上、豊川市水泳協会事務局へ▼**申込期限** 6月24日（金） 必着

その他

Others

都市計画の変更案の縦覧

都市計画課 ☎89局2169番

「都市計画区域の整備、開発及び保全の方針」に係る変更案を縦覧します。

覧します。

なお、この案について意見のある方は、縦覧期間中に県知事へ意見書を提出することができます。

縦覧期間 6月14日から28日までの執務時間中▼**閲覧場所** 県都市計画課、市都市計画課（北庁舎3階）

市・県民税の公的年金からの特別徴収

市民税課 ☎89局2129番

平成21年10月から、年金受給者の納税の便宜を図るため、65歳以上の方を対象に公的年金等の所得に係る市・県民税の特別徴収（公的年金からの引き落とし）を行っています。これにより変更となるのは納付方法だけで、新たな税負担はありません。

年税額などの詳細については、6月中旬にお送りする納税通知書をご覧ください。

夏休み期間の児童クラブ入所申し込みを受け付け

子ども課 ☎89局2133番

夏休み期間中の児童クラブの入所申し込みを受け付けます。

開設時間 午前8時から午後6時まで▼**休日** 土・日曜日と8月15日（月）



▼**対象** 市内の小学1年生から3年生まで。ただし、定員を超えた場合には、入所をお断りすることがあります。4年生以上については、定員に余裕があれば入所することができます▼**費用** 7月 7千500円▽8月 1万5千円▼**申し込み** 6月12日から15日まで受け付け。12日（日）は午前9時から正午まで、13日から15日までは執務時間中に申込用紙に記入の上、子ども課（本庁舎1階）へ。申込用紙は、各クラブと子ども課にあります（市ホームページからもダウンロードできます）▼**その他** うちの木児童クラブ（93局7436番）、ひまわりクラブ（87局6120番）、すきっぷクラブ（75局2286番）、フレンドクラブ（78局3190番）、キッズクラブ（72局6387番）については、直接各クラブへお問い合わせください

フリーマーケットの開催と出店者を募集

日時 6月19日(日)午前10時から午後1時まで▶会場 地域文化広場▶募集店数 30店▶対象 家庭にある不用品を出す方(プロの方は出店不可)▶申し込み 先着順に受け付け。電話で、タンポポムへ(午後5時から8時まで)▶その他 使用済み切手、牛乳パックの回収も行いますので、ご協力ください▶問合せ先 タンポポム(090-3444-8593)

**ファミリー・サポート・センター
説明会・講習会を開催**

ファミリー・サポート・センター
86局5040番

ファミリー・サポート・センターでは、援助会員(子育ての援助をしたい人)と依頼会員(子育ての援助を受けたい人)の登録のための説明会と講習会を開催します。

日時 6月25日(土)午後1時から4時15分まで▶会場 市催事場(プリオビル5階)▶対象 援助会員▶市内に在住し、自宅で子どもを預かれる方(年齢・性別・資格などは問いません)▶依頼会員▶市内に在住、在勤、または在学の方▶両方会員▶援助・依頼を兼ねる方▶申し込み 6月20日(月)まで受け付け。電話で、ファミリー・サポート・センターへ▶その他 依頼会員は説明会だけです。援助会員は説明会と講習会の終了後に会員として登録されます。会場では託児もあります

**看護師・准看護師の
再就業を支援します**

保健センター 89局0610番

市では、看護師・准看護師の資格をお持ちで、現在、何らかの事

情で看護職についていない方を対象に、医療機関への復帰を支援するため、看護職再就業支援研修を実施します。

Aコース

期日 7月14日(木)▶内容 バイタルサイン測定とフィジカルアセスメント、身体移動の技術など

Bコース

期日 7月15日(金)▶内容 採血、注射、輸液管理など

共通事項

時間 午前10時から午後3時まで

会場 保健センター▶定員 15人▶受講料 無料▶申し込み 6月13日から7月1日まで受け付け。直接、または電話で、保健センター、または豊川市医師会(86局7606番)へ▶その他 託児(1歳以上の未就学児5人まで。1人につき100円が必要)があります。申し込み時に、受け付け

**農業委員会委員一般選挙
立候補予定者説明会**

市選挙管理委員会 89局2123番

市選挙管理委員会では、任期満了に伴う農業委員会委員一般選挙の立候補手続きなどに関する説明会を行います。

日時 6月15日(水)午前10時から▶会場 市役所本31会議室(本

**ダンボールコンポスト
モニターを募集**

清掃事業課 89-2166

市で用意するダンボールコンポスト一式を使って家庭で出る生ごみを減量・堆肥化し、アンケートに協力いただくモニターを募集します。

応募資格 市内に在住で、できた堆肥を自家処理できる方▶募集人数 10人▶謝礼 図書カード1,000円分▶申し込み 往復はがきに「ダンボールコンポストモニター希望」と記載して①住所②氏名③電話番号④世帯人数——を記入の上、清掃事業課(〒442-8601 諏訪1の1)へ。応募者多数の場合は抽選▶応募期限 6月30日(木) = 必着



庁舎3階)▶対象 立候補予定者1人につき運動員を合わせて3人まで

**フリーマーケットの開催と
出店者を募集**

豊川リサイクル運動市民の会事務局 89局2166番(清掃事業課内)

日時 7月10日(日)午前10時から午後2時まで▶会場 勤労福祉会館▶対象 市内に在住の18歳以上の方(高校生・プロの方は出店不可。食品、化粧品、薬品、生物などは禁止)▶募集店数 45店▶出店料 1千円▶申し込み 6月18日(土)午後1時45分から、勤労福祉会館大研修ホールで、整理

**大規模小売店舗設置者の
変更届出書の縦覧**

商工観光課 89局2140番

該当小売店舗の設置者が配慮すべき事柄について意見のある方は、縦覧期間中に県へ意見書を出すことができます。

縦覧期間 8月22日(月)までの執務時間中▶縦覧場所 県産業労働部商業流通課、市商工観光課(北庁舎2階)▶店舗 エイデン豊川店、ニトリ豊川店

券を配布。応募者多数の場合は、午後2時から抽選▶その他 申し込み時には、保健センター北側駐車場をご利用ください

7月の無料市民相談

お気軽にお越しください。

市民相談室(市役所北庁舎4階) ☎89-2104		
市民よろず相談(電話相談可)	毎週月～金曜日	9:00～16:00
行政よろず相談(電話相談可)	毎週木曜日	13:00～16:00
人権よろず相談(電話相談可)	4・11・25日	13:00～16:00
若者就職相談(予約制) (予約は☎89-2140)	8日	13:00～16:00
消費生活センター(市役所北庁舎4階) ☎89-2238		
消費生活相談(電話相談可)	毎週月～金曜日	9:00～16:00
多重債務相談(電話相談可)	毎週月～金曜日	9:00～16:00
弁護士による多重債務者 相談(予約制)	5日	9:00～12:00
プリア窓口センター市民相談室(プリア5階) ☎82-1305		
法律相談(予約制) (予約は☎89-2104)	2・9・16・23・27・30日	13:00～16:00
女性悩みごと相談(電話相談可)	1・15日	10:00～15:00
登記相談	6・20日	13:00～16:00
測量相談	8日	13:00～16:00
建築相談	22日	13:00～16:00
労働相談	14日	13:00～16:00
発明考案相談	7・21日	10:00～12:00
不動産相談	21日	13:00～16:00
若者自立支援相談 (内容などの問い合わせは☎67-3201)	7・21日	13:00～16:00
健康福祉センター☎92-1377(内容などの問い合わせは、市民相談室☎89-2104)		
人権よろず相談	28日	13:00～16:00
音羽支所☎88-8000(内容などの問い合わせは、市民相談室☎89-2104)		
人権よろず相談	26日	13:00～16:00
御津生涯学習会館☎76-4714(内容などの問い合わせは、市民相談室☎89-2104)		
行政よろず相談	21日	13:00～16:00
小坂井生涯学習会館☎72-2165(内容などの問い合わせは、市民相談室☎89-2104)		
人権よろず相談	19日	13:00～16:00
小坂井文化センター☎78-3586(内容などの問い合わせは、市民相談室☎89-2104)		
人権よろず相談	28日	10:00～12:00

健康福祉センター☎92-1377(内容などの問い合わせは、福祉課☎89-2131)		
障害者よろず相談	13日	13:30～15:30
御津福祉保健センター☎77-1500(内容などの問い合わせは、福祉課☎89-2131)		
障害者よろず相談	13日	13:30～15:30
小坂井生涯学習会館☎72-2165(内容などの問い合わせは、福祉課☎89-2131)		
障害者よろず相談	19日	13:30～15:30
小坂井文化センター☎78-3586(内容などの問い合わせは、福祉課☎89-2131)		
心配ごと相談・知的障害者相談	28日	10:00～12:00
ウィズ豊川☎83-5211(内容などの問い合わせは、福祉課☎89-2131)		
内職相談	毎週金曜日	10:00～15:00
聴覚障害相談	12日	13:00～16:00
知的障害者相談	13日	9:00～14:30
障害者就労支援相談(予約制) (予約は☎0532-69-1323)	14・23日	10:00～15:00
ふれあいセンター☎88-7270(内容などの問い合わせは、福祉課☎89-2131)		
障害者よろず相談	13日	13:30～15:30
市役所子ども課(本庁舎1階) ☎89-2133		
ひとり親家庭相談	毎週月～金曜日	10:00～17:00
子育て支援センター(プリア5階) ☎89-1398・市内各保育園		
乳幼児	子育て支援センター	毎週月～金曜日 10:00～18:00
子育て相談	各保育園	毎週火・木曜日 10:00～15:00
少年愛護センター(子育て支援センター内・プリア5階) ☎84-5756		
家庭児童相談室(子育て支援センター内・プリア5階) ☎84-1329		
児童・青少年相談	毎週月～金曜日	10:00～17:00
心理教育相談室「ゆずりは」(勤労福祉会館) ☎88-8033		
心理教育相談(予約制)	毎週月～金曜日	13:30～17:30
心理教育相談室「ゆずりは」分室(音羽庁舎4階) ☎88-8033		
心理教育相談(予約制)	毎週月～木曜日	13:30～17:30
心理教育相談室「ゆずりは」分室(小坂井庁舎2階) ☎88-8033		
心理教育相談(予約制)	毎週火曜日	13:00～17:00

Voice!

【ボイス】
市民の声

みなさんから
お寄せ
いただいた
ご意見を
紹介します

パート勤務で夫の扶養なの
のに、市・県民税がかか
るのなぜですか

市・県民税は「所得割」と「均等割」から成り立っており、昨年1年間の所得に応じて課税していただきます。給与所得者(パート・アルバイトを含む)の方が所得32万円(給与収入97万円)を超えると、市・県民税の均等割が課税されます。夫の扶養に入ると、夫の市・県民税は配偶者控除として減額されますが、妻の市・県民税が非課税となるわけではありません。ただし、所得が32万円を超えても、市・県民税がかからない場合があります。

ご意見やご要望はこちらへ

お問い合わせ◎秘書課(89-2121)

- 「市民何でも意見箱」
市役所、一宮・音羽・御津・小坂井支所、プリア窓口センターに設置
- 「市民何でも意見メールボックス」
市ホームページのトップページから

お問い合わせ
(89局2129番) 市民税課

ます。これは、扶養のいる方や、未成年、障害者、寡婦(夫)の方が該当となります。また、扶養に入る条件は、被扶養者の所得が38万円(給与収入103万円)以下であることとされています。なお、これらは税金上の扶養条件であり、社会保険などの扶養条件とは異なりますので、ご了承ください。

演劇の面白さを味わってみませんか 第2回東三河演劇祭

地元の劇団などがそれぞれの個性を競い、力の入った演技を披露します。

詳しいことは、東三河演劇祭

実行委員会事務局（080-4302-0549）へ、お問い合わせください。

◆日時・作品名・出演・会場・入

日時	作品名	出演	会場	入場料
8月6日(土) 14:00~ 18:00~	残された夏へ	伊沢勉、公募による市民のみなさん	文化会館	一般 2,500円 高校生以下 1,500円
8月7日(日) 14:00~ 18:00~				
8月13日(土) 14:00~ 19:00~	『尖針のメモリ』 ~かしわ内科診察中~	『今さら』劇団部	御津文化会館	一般 1,500円 高校生以下 1,000円 (当日券は300円増し)
8月14日(日) 14:00~				
8月20日(土) 13:00~ 17:00~	『贋作 山羊の島の 犯罪(仮)』ほか	演劇集団メ切非常 事態&劇的空間モ ルフォラ・リッタ	音羽文化ホール	一般 1,500円 高校生以下 1,000円 (当日券は300円増し)
8月21日(日) 13:00~ 17:00~				
8月24日(水) 10:00~ 8月25日(木) 10:00~	東三河高校演劇連盟参加校による演劇		御津文化会館	無料
8月28日(日) 13:30~ 18:30~	合唱組曲 「とべないホタル」	豊川親子合唱団た けのこ	御津文化会館	一般 1,800円 4歳から高校生まで・ 障害者 1,000円 (当日券は500円増し)
9月10日(土) 18:00~ 9月11日(日) 14:00~	ミュージカル 「ピーターパン」	劇団M.M.C. トゥインクルほか	小坂井文化会館	一般 2,000円 (当日券は500円増し)
9月17日(土) 14:00~ 18:30~	最後の巴戦 ~八百長なしの ガチンコ勝負~	劇団豊橋演劇塾、 たっかく小劇団 (仮)、劇団タハラ ジャ	御津文化会館	一般 1,000円 (当日券は200円増し)
9月18日(日) 14:00~				
9月19日(月) 15:00~	こと語り 「戦争の記憶」	清水陸子、坂本昌 彦、杉浦充ほか	御津文化会館	一般 2,000円 (当日券は500円増し)
9月23日(金) 13:00~ 9月24日(土) 13:00~ 9月25日(日) 13:00~	劇祭 ~All-Day Theater~	伊沢勉、演劇ユニッ トみつくすふらい、 東三河三座ほか	御津文化会館	一般 2,000円 (当日券は500円増し)
11月3日(木) 15:00~	窓際のセロ弾きの ゴージュ	劇団黒テント	音羽文化ホール	一般 3,500円 学生 2,500円 (当日券は一般は500 円増し)

◆場料 上表のとおり

◆前売券 6月12日(日)から、各会場、各劇団で発売。ただし、「残された夏へ」は発売中

第2回フォークメモリアル ライブinフロイデン

◆日時 8月20日(土) 午後1時

◆開演

◆会場 小坂井文化会館(フロイデンホール)

◆出演 なぎら健壺トリオほか

◆入場料 2千円(当日券は2千500円)

◆前売券 6月19日(日) 午前9時から、小坂井文化会館、桜ヶ丘ミュージアム、音羽文化ホール、御津文化会館、文化会館で発売

◆問合せ先 小坂井文化会館(78局3000番)

神保彰ワンマン・オーケストラ

ドラマからくり

全国行脚2011

音楽シーンの最先端を走り続けるトップドラマーの演奏です。

◆日時 8月6日(土) 午後3時

◆開演

◆会場 御津文化会館(ハートフルホール)

◆入場料 一般 3千円(当日券は3千500円)▽高校生以下 2千円(当日券は2千500円)(全席指定)

◆前売券 6月5日(日) 午前9時から御津文化会館、桜ヶ丘ミュージアム、音羽文化ホール、小坂井文化会館、文化会館で発売

◆問合せ先 御津文化会館(76局3720番)

第16回

桜ヶ丘ミュージアム美術展

郷土にゆかりのある作家の作品を紹介する美術展です。

さまざまな分野で活躍する95人の作家の作品を、ご覧ください。

◆会期 6月17日から26日まで(月曜日は休館)

◆時間 午前9時から午後5時まで

◆会場 桜ヶ丘ミュージアム

◆入場料 無

◆問合せ先 文化振興課(85局3775番)



ロビーコンサート

桜ヶ丘ミュージアム ☎85-3775 / 音羽文化ホール(ウィンディアホール) ☎88-8010
御津文化会館(ハートフルホール) ☎76-3720 / 小坂井文化会館(フロイデンホール) ☎78-3000

催し物	日時	会場・問合せ先	入場料・前売券
桜ヶ丘ミュージアム 「初夏におくるチェンバロとヴァイオリン」	6月26日 11:00～・13:30～	桜ヶ丘ミュージアム	無料、当日会場へ
せせらぎたいむ 「初めて出会う音ヴィオリラ」	7月16日14:00～	音羽文化ホール (ウィンディアホール)	500円(お菓子・飲み物付き)、6月11日(土)から音羽文化ホールで前売券を発売

文化情報コーナー

(6月16日～7月15日)

開催期日などは変更になる場合がありますので、あらかじめ電話でご確認ください。

催し物	日時	会場	内容・問合せ先
フウテンの寅さん ポスター展	6月16日～30日	いっぽく亭	無料、いっぽく亭(松山) ☎84-0275
ゆみ水彩画クラブ作品展	6月16日～30日	本宮の湯ギャラリー	無料、本宮の湯 ☎92-1880
草月流ぐるーぶ紅の会いけ花展	6月18日～19日	ブリオホール	無料、豊川文化協会華道部(西尾) ☎84-2106
混声合唱団コール・ヴィオレッタ 第2回演奏会	6月19日14:00～	音羽文化ホール	一般500円・高校生以下300円、コール・ヴィオレッタ(田中) ☎88-8254
フロイデンノイエス コンツァート 名芸大同窓生による歌とピアノの調べ	6月23日19:00～	小坂井文化会館	500円(前売券はお菓子・飲み物、当日券は飲み物付き)、小坂井文化会館 ☎78-3000
豊川閣寺宝館 平成23夏季宝物展	6月24日～9月15日	豊川閣寺宝館	有料、大河戸晩翠「四季の花弁」ほか、豊川閣寺宝館 ☎85-2030
市民呈茶(宗偏吉田流)	6月25日10:00～	茶室「心々庵」	一服300円、豊川文化協会 ☎89-7082
第6回稲荷寄席 お帰り寅さん	6月26日14:00～	いっぽく亭	2,000円(当日券は500円増し)、いっぽく亭(松山) ☎84-0275
T F M合唱団第24回演奏会	6月26日14:00～	小坂井文化会館	1,000円、T F M合唱団(酒井) ☎0532-63-7851
能書会展	7月1日～3日	桜ヶ丘ミュージアム	無料、能書会(大岩) ☎85-0210
Bayson作品展	7月1日～15日	本宮の湯ギャラリー	無料、本宮の湯 ☎92-1880
豊川フォトクラブ作品展	7月1日～31日	ウォーキングセンター	無料、豊川文化協会写真部(高橋) ☎85-7683
第16回一宮アート展	7月5日～10日	桜ヶ丘ミュージアム	無料、豊川文化協会美術部(鈴木) ☎93-3574
市民呈茶(宗偏吉田流)	7月9日10:00～	茶室「心々庵」	一服300円、豊川文化協会 ☎89-7082
市民月例茶会(宗偏吉田流・煎茶・売茶流)	7月10日10:00～	地域文化広場	有料、豊川文化協会茶道部 ☎89-7082
新井民謡ゆかた会	7月10日10:00～	御津文化会館	無料、豊川文化協会民謡部(新井) ☎75-5414
豊川コール・アカデミー 第29回定期演奏会	7月10日14:00～	文化会館大ホール	一般1,000円・高校生以下500円、豊川文化協会音楽部(角居) ☎84-5564
第17回写郵会写真展	7月12日～17日	桜ヶ丘ミュージアム	無料、豊川写郵会(安田) ☎78-2629
和から洋への装い工夫展	7月12日～17日	桜ヶ丘ミュージアム	無料、竹尾 ☎86-0880
社団法人中部日本書道会 東三河支部展	7月13日～17日	桜ヶ丘ミュージアム	無料、社団法人中部日本書道会(古川) ☎86-3677

豊川ゆかりの 美術家たち
(Vol.12)

◆ 山本鉄男

1926年～1994年

大正15(1926)年に御油町で生まれた山本鉄男は、働きながら独学で絵を学び、昭和30(1955)年に豊橋市民展で特賞を受賞しました。

彼は、肉体で感じ取った感覚をたいせつに、絵の具を盛り上げる荒々しいタッチで、情念の世界を描き続けました。そして、独創的な画風を確立



南無地獄 / 1986年

しましたが、平成6(1994)年に68歳で亡くなりました。

この作品は、昭和61(1986)年に起こったチェルノブイリ原発事故を描いたもので、地獄のような危機の中でも、人間の底力で現状を打破して欲しいという画家の願いが込められています。

- 保健センター☎89-0610 ●健康福祉センター☎92-1388 ●音羽福祉保健センター☎88-7723
 ●御津福祉保健センター☎77-1500 ●休日夜間急病診療所☎89-0616 ●消防署☎89-0119
 ●豊川歯科医療センター☎84-7757 ●救急医療情報センター☎(0532)63-1133



食べ方と栄養の相談

「分かっているけど、我慢するのは難しい」「思うように体重のコントロールができない」「家族の食生活を考えたい」という方は、ご相談ください。

日時 6月28日(火) 9:30~11:30 **会場** 保健センター
対象 食生活に疑問をお持ちの方 **申し込み** 電話で、保健センターへ

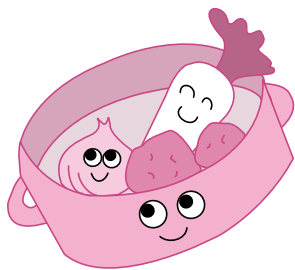

認知症を学ぶ会「わかば会」

わかば会では、同じような立場の人たちが集まり、悩みを話したり聞いたりしながら、認知症という病気をさまざまな面から学び合っています。

日時 6月21日(火) 13:30~15:00 **会場** 保健センター
対象 介護者、認知症高齢者に関心がある方 **申し込み** 当日、会場へ

「健康体操の集い」参加グループを募集

市内の体操グループの皆さんが、日ごろの活動の成果を発表する場として、「健康体操の集い」を開催します。この健康体操の集いは今年で27回目になります。

今年は、11月19日(土)午前中に総合体育館で開催します。参加を希望するグループの方は、6月30日(木)までに電話で、保健センターへお申し込みくだ

さい。対象は、日ごろから健康体操を行っており、当日までの準備などの運営に協力できるグループです。また、当日はなるべく最後まで参加してください。なお、発表時間は入退場を含めて、1グループ5分以内とさせていただきます。

毎年参加しているグループはもちろん、初参加のグループの申し込みもお待ちしています。

検診車によるがん検診・骨粗しょう症検診(1回目)

期日・会場 下表のとおり **内容・対象・負担金** 胃がん検診 = 40歳以上の方 = 1,700円▷大腸がん検診 = 40歳以上の方 = 300円▷乳がん検診 = 40歳以上の女性 = 1,500円▷子宮頸がん検診 = 20歳以上の女性 = 1,100円▷骨粗しょう症検診 = 30歳以上の方 = 500円▷前立腺がん検診 = 50~69歳の男性 = 500円 **申し込み** 6月28

日(火) 8:30から、先着順に受け付け。直接、または電話(95-0075)で、保健センターへ▷**その他** 申し込みをした方には、後日郵送で、詳細をお知らせします。また、乳がん・子宮頸がん・前立腺がん検診の受診間隔は、2年に1回です。詳しいことは、広報「とよかわ」4月1日号に折り込みの「ほけん特集号」をご覧ください

期日	会場	
	午前	午後 (乳がん・子宮頸がん・骨粗しょう症検診だけ)
20日(水)	桜ヶ丘ミュージアム	—
21日(木)	保健センター	保健センター
22日(金)	小坂井生涯学習会館	—
23日(土)	桜ヶ丘ミュージアム	保健センター
24日(日)	保健センター	桜ヶ丘ミュージアム
25日(月)	健康福祉センター	保健センター
26日(火)	音羽福祉保健センター	—
27日(水)	保健センター	小坂井生涯学習会館
28日(木)	御津生涯学習会館	—

健康診査・予防接種委託医療機関が増えました

「ほけん特集号」(広報「とよかわ」4月1日号折り込み)に掲載しました健康診査・予防接種委託医療機関について、代田町・とりやまクリニック(80-2850)が新たに加わりました。健康診査などの項目については、お問い合わせください。



プレママ交流会

妊娠中に、これからお母さんになる仲間をつくりましょう。
期日・会場 6月14日(火) = 音羽福祉保健センター▷6月15日(水) = 健康福祉センター
▶受付時間 9:45 ~ 10:00
▶対象 妊婦とその家族の方▶
持ち物 母子健康手帳▶**申し込み** 当日、会場へ

育児相談

子育てで、ちょっと困った、ここが心配。そんな時、お気軽に相談を。

期	日	会	場
6月14日(火)		音羽福祉保健センター	
6月15日(水)		健康福祉センター	
6月27日(月)		保健センター	

受付時間 9:30 ~ 10:30 ▶
内容 育児・生活習慣の相談、体重測定など▶**持ち物** 母子健康手帳、乳児の場合はバスタオル▶**申し込み** 当日、会場へ



幼児健診

受付時間 13:00 ~ 13:30 ▶**申し込み** 当日、会場へ▶**その他**
 1歳6カ月児健診ではフッ素塗布が、3歳児健診では尿検査があります。2歳児歯科健診でフッ素塗布の希望者は、640円(おつりのいらないように)が必要です

	期日・会場	対 象	持 ち 物
1歳6カ月児健診	6月29日(水) 保健センター	21年12月11日から20日までに生まれた子ども	歯ブラシ
	7月7日(木) 保健センター	21年12月21日から31日までに生まれた子ども	
	7月19日(火) 保健センター	22年1月1日から10日までに生まれた子ども	
2歳児歯科健診	6月22日(水) 保健センター	21年6月11日から20日までに生まれた子ども	歯ブラシ
	6月30日(木) 保健センター	21年6月21日から30日までに生まれた子ども	
	7月12日(火) 音羽福祉保健センター	21年7月1日から10日までに生まれた子ども	
3歳児健診	6月23日(木) 音羽福祉保健センター	20年3月11日から20日までに生まれた子ども	・目と耳の検査用紙(自宅で実施し、受付時に提出) ・採尿容器(自宅で採尿し、受付時に提出)
	7月5日(火) 保健センター	20年3月21日から31日までに生まれた子ども	
	7月13日(水) 保健センター	20年4月1日から10日までに生まれた子ども	

▶母子健康手帳、赤ちゃんノートの健康診査票、筆記具をお忘れなく。
 ▶受診日や会場の都合が悪い方は、保健センターへご連絡ください。

子ども栄養相談

日時 6月10日(金) 13:30 ~ ▶**会場** 保健センター▶**相談員** 小児科医、栄養士▶**対象** 肥満傾向や食事などについて心配のある入学前の子どもとその保護者▶**定員** 2~3人▶**申し込み** 電話で、保健センターへ

心の健康相談「ポラリス」

日時 6月20日(月) 13:30 ~ 15:40 (1人1時間程度)▶**会場** 保健センター▶**内容** 保健師による心の相談▶**申し込み** 電話で、心の電話相談専用電話(95-0783)へ



とよかわの

豊川市の観光資源を紹介します。

問合せ先 ● 市観光協会 89-2206

みつけた!



赤塚山公園のかわいいミニブタとハナショウブ

赤塚山公園は市民が気軽に集い、ふるさとの身近な自然を楽しめる公園です。東三河唯一の淡水魚水族館である「ぎょぎょランド」や「水の広場」など誰もが楽しめる施設があり、県外からも多くの来園者があります。

園内の「アニアニまある」では、ロバ、ポニー、ヤギなどのかわいい動物と触れ合うことができます。中でも最近注目を集めているのは2頭のミニブタで、名前は白色が「ミルク」で黒色が「ココア」です。2頭の体重は、現在約8kgで大きくなって40kg程度の小型種です。園内を散歩することもあるので、運がよければ散歩中の2頭に会えるかもしれません。

また、「花しょうぶ園」には約100種5,000株のハナショウブがあり、6月1日から20日まで「花しょうぶまつり」を開催します。6月18日(土)・19日(日)・25日(土)・26日(日)には「花しょうぶまつり観光物産展」を開催します。かわいいミニブタたちを見がてら、ぜひお出掛けください。



広告

6月19日(日)は父の日です。

今日のおとうさん。 今日のおかあさん。 今日のおぼく。

SINCE 1961 FUJI PHOTO STUDIO 1.4.5 Esplanade

FUJI PHOTO STUDIO

富士写真館

豊川市中央通 5-15-2
営業時間: 9時~19時
定休日: 火曜・夏季第1,3,5水曜
Tel: 0533-86-5326
www.fuji-photo.net

漏水・水漏れのことなら...

明日香総業(株)へ!

豊川市美園三丁目5番地7
TEL 0533-78-2351
FAX 0533-78-2552
営業時間 7:00~20:00

さあ、あなたも始めませんか!

ヤマハ音楽教室

- 1才児~3才児 各コース ● 4・5才児対象 幼児科
- ピアノ科 ● エレクトーン科 ● ヴァイオリン科
- フルート科 ● 大人のピアノ教室 ● ヴォイス・トレーニング

お気軽にお問い合わせ下さい

お問い合わせ/お申し込みは

杉山音楽センター

豊川市南大通り2丁目23の1(半久保バス停すぐ近く)
☎(0533)85-3820

音大受験コース
保育科受験コース

アメリカ人教師

英会話 NCC

- インターナショナルプリスクール(1才半~)
- 幼児英会話(3才~)~一般英会話
- 英検・TOEIC・帰国子女

親子で参加!! **英語で遊ぼう!**

毎月第4土曜日に 豊川本校教室にて開催

参加費は 1,000円です

新入生募集中

ncc 豊川 検索

無料体験レッスン 随時OK! ☎(0533)86-8102
〒442-0873 豊川市山道町2丁目50-1

CD付オリジナル絵本 **Hachi&Niko** 好評発売中!

※財源確保のため有料広告を掲載しています。広告の内容に関する問い合わせは直接広告主へ。