広報 TOYOKAWA とよかわ
2017.NOV
vol.1732
11

特集 看護る人（みまも）
～市民病院看護師の仕事～

<MY COLOR> アナウンサー 小原 佳代子さん

豊川市 公式

●ホームページ

広報とよかわ　検索

広報とよかわ11月号の情報はホームページで確認することができます。
なお、一部の記事で手話動画を掲載しています。

ホームページ

豊川市 公式SNS

Facebook・Twitter・Instagram

魅力発信中

右のQRコードからアクセスできます。

市では、SNSにより、まちの身近な話題や出来事など、魅力的な情報をタイムリーに発信しています。
※通信料は利用者負担です。

Facebook

Twitter

Instagram

マチイロ

スマートフォンなどへ、広報とよかわを配信しています。
※通信料は利用者負担です。

マチイロ

〈ケーブルテレビ〉

CCNetコミュニティチャンネル
行政情報放送（5分番組）

とよかわ市政だより　デジタル 12CH

毎日3回、市のイベント情報や制度などを中心に放送しています。詳しい放送時間については、CCNetの番組表、またはホームページを確認してください。

〈ラジオ〉

FM豊橋
とよかわ Good Choice　84.3 MHz

●11月の番組	
3日	秋の火災予防運動、豊川秋まつり
17日	すわポン・諏訪町イルミネーション 他

上記放送日の12:15～12:25（再放送18:45～18:55）、市のイベント情報やお知らせなどを紹介しています。
※番組内容は変更する場合があります。

今月の納税／納期をお忘れなく

●後期高齢者医療保険料　5期分
〈納期限〉11月30日㈭

※口座振替をご利用の方は預貯金残高の確認をお願いします。

広報とよかわ TOYOKAWA
2017.NOV
vol.1732
11

今月の表紙
鮮やかな黄色に染まった大和の大イチョウ

CONTENTS 目次

特集 看護る人～市民病院看護師の仕事～ 2
今月のトピックス HOT TOPICS 7
スポーツのススメ SPORTS 11
文化リズム CULTURE 12
図書館通信 LIBRARY 13
暮らしの情報 INFORMATION 14
子育てするならとよかわし Child Rearing 20
ほけんコーナー Health and Fitness 21
TOYOKAWA TIMES まちの話題 23
MY COLOR きらっと☆とよかわっ! 輝くひと 25
暮らしの連絡帳 救急当直医／無料市民相談 26

11月のイベント

3日	金	縁～en～（10:00～豊川稲荷境内）
5日	日	本宮まつり（9:00～本宮の湯周辺） ふれ愛・みんなのフェスティバル2017（10:00～諏訪公園他）
9日	木	豊川市防火大会（14:00～文化会館大ホール）
12日	日	とよかわ農業市（9:00～赤塚山公園）
15日	水	とが楽市（10:00～砥鹿神社）
18日	土	豊川稲荷秋季大祭（～19日 豊川稲荷） 秋季大祭だ!いなり楽市（～19日 豊川稲荷表参道他）
19日	日	トヨカワシティマラソン大会（10:30～陸上競技場） ワールドフェスティバル2017（13:00～勤労福祉会館）
25日	土	和から洋への装い工夫展（～26日 やねのにっぽうホール豊川）
26日	日	宮路山もみじまつり（10:00～宮路山第一駐車場他）
29日	水	子育てサークル支援イベント（10:15～ふれあいセンター）

特集

看護（みまも）る人

～市民病院看護師の仕事～

近年、全国的に高齢化が進み、医療の重要性はさらに高まっています。その医療を安全で適切に行うためには、医師による診断・処置などに加え、患者に対するケアなどの看護が必要不可欠となります。

今回の特集では、市民病院での医療を支える看護師の役割とその思いなどをお伝えします。

詳しいことは、市民病院（86－1111）へお問い合わせください。

地域の医療を支える

豊川市民病院 看護局

市民病院の看護局では、現在、正規・再任用・パートの看護師・准看護師、助産師、外来技師、事務員など、計628人が従事し、地域の医療を支えています。

また、日本看護協会の認定審査に合格し、救急看護や糖尿病看護など、特定の看護分野で熟練した技術と知識を持つと認められた「認定看護師」は11分野14人、質の高いサービスが提供できるよう、人材育成や職員の適正配置などを進めることができると認められた「認定看護管理者」は3人います。

専門性にあわせた看護師の業務

市民病院の看護師は、本人の専門性やキャリア志向などにあわせ、外来、放射線・内視鏡センター、中央手術センター、ICU・救急センター、病棟に配属されます。

●外来

外来は、診療科、中央処置室、化学療法センター、血液浄化センター、入院説明室で構成されます。医師、事務などと連携して、来院した患者が適切な診断・治療を受けられるように援助しています。

●放射線・内視鏡センター

各診療科の医師や放射線技師とコミュニケーションをとって検査を進めるとともに、患者がリラックスして検査を受けられるためのケアを行っています。

●中央手術センター

さまざまな診療科の手術を行う手術室では、手術中や術後の看護の他、手術内容などを事前に説明する術前訪問を行い、患者や家族の手術に対する不安の軽減に努めています。

●ICU・救急センター

重症患者などに集中治療を行うICUでは、毎朝、医師と情報共有をして治療方針を検討し、常に患者に付き添って看護を行います。

救急センターでは、24時間体制で来院する患者への適切な医療・看護に当たっています。

●病棟

各診療科の特性にあわせ、快適な療養生活の提供や退院への支援など、患者に寄り添った看護を行っています。

市民病院の看護職員数(人)　(平成29年9月1日現在)

看護師	406	パート看護補助者	56
再任用看護師	11	助産師	18
パート看護師	78	再任用助産師	1
再任用准看護師	2	パート助産師	7
パート准看護師	2	外来技師	8
看護業務補助者	3	嘱託･パート外来技師	2
再任用看護補助者	3	パート事務員	31

質の高い看護を行うための勤務形態

24時間365日救急医療を行う市民病院では、1日を8時間ずつに3分割して3人で交替する「三交替制」(ICU・救急センター)、12時間ずつに2分割して2人で交替する「二交替制」や8時間と16時間に2分割して2人で交替する「変則二交替制」(病棟、放射線・内視鏡センター)、日中の勤務終了後や休日に自宅で待機し、緊急の呼び出しに対応する「待機制」(中央手術センター)などの勤務形態を取り入れています。

多様な勤務形態により、質が高く、効率のよい看護を実践しています。

看護師の身だしなみ

髪型
髪は前に垂れ下がらないよう、短くするか、しっかりとまとめる(ナースキャップは着用していない)

襟元
看護の際に患者に当たらないよう、ボタンやペンなどはつけない

袖の長さ
手首までしっかりと洗浄できるようインナーなどは七分袖まで

制服
動きやすさを重視した半袖の制服(全7色)

名札
胸の位置に見えるように名札を着用

装飾品
時計、指輪などの装飾品は身につけない

看護師の一日

日勤と夜勤、市民病院に従事する病棟看護師の24時間の主な業務を紹介します

6:00 点灯

2時間おきに巡回し、点滴やおむつの交換、寝返りの介助などを行います。患者さんがナースコールを押さずにすむようなケアを心掛けています

22:00 消灯

安心して就寝してもらえるよう、病室を回り、声掛けなどを行います

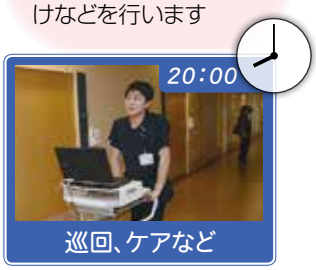

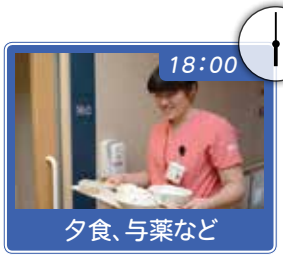

17:15 日勤業務終了

顔色など、その日の状態を確認・記録します。また、気持ちよく一日をはじめられるためのケアも行います

8:30 夜勤 → 日勤 引き継ぎ

点滴を交換する際は、針を刺した皮膚の状態など、患者さんの様子を確認することも重要です

9:30 夜勤業務終了

食事をする様子から、咀嚼（そしゃく）できているか、現在の体の状態に合っているかなどを確認し、状況に応じてメニューの変更なども検討します

医師や薬剤師など多職種合同で、患者さんについての情報共有、処置内容や看護スケジュールの検討を行います

16:30 夜勤 ← 日勤 引き継ぎ

患者さんの気分転換のために、車椅子での散歩などをします。日中に活動することは、生活サイクルを正しく保つためにもたいせつです

8年後には・・・

看護職員が7万人不足する!?

厚生労働省によると、平成27年の全国の看護職就業者数は約163万人で、平成25年から約3万人ずつ増加しています。しかし、高齢化の進展などにより、平成37年には約200万人の看護職員が必要となると考えられており、今後、毎年3万人ずつ増加したとしても、約7万人の看護職員が不足する計算になります。

このため、看護職員の確保策として、新たな看護職員の育成とあわせ、離職の防止や復職の支援なども重要となっています。

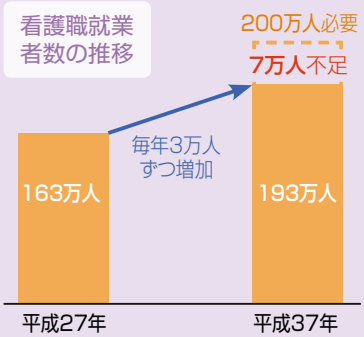

「あなたでよかった」と言われる看護師になりたい

救急センター
中野 公菜
（看護師暦2年）

子どもの頃はよく病院にかかっていましたが、いつも看護師さんが笑顔で声を掛けてくれて、とても安心しました。そんな姿に憧れて、看護師を目指すようになりました。

市民病院には、学生時代にインターンシップでお世話になり、明るく働く先輩たちの様子を見て、ここで働くことを決めました。

実際に看護師になり、命を預かる仕事だということを実感する場面も多く、状態の悪い患者さんの看護をすることにプレッシャーを感じることもあります。そんな中でも、患者さんからの「ありがとう」の一言が励みになっています。また、救急病棟から一般病棟に移った患者さんが元気になった姿を見たときは、とてもうれしくなります。

2年目になりましたが、まだまだ未熟なので、先輩や患者さんからもっと多くのことを学び、患者さんに「あなたが担当でよかった」と言ってもらえるような看護師になれるよう、日々がんばりたいと思います。

患者さんを安心させてあげられる看護を心掛けている

皆さんの声に耳を傾けながら看護をしていきます

中央手術センター
久米 孝房
（看護師暦15年）

循環器内科からICU（集中治療室）を経て、現在は中央手術センターに勤務しています。さまざまな疾患に対する看護を経験することで、看護師として大きく成長できたと感じています。

看護師の仕事で最もたいせつなのはコミュニケーション能力です。自分にとっては何気ない一言でも、患者さんやご家族を傷つけてしまうこともあります。相手が何を伝えたいのか、何を求めているのか、しっかりと耳を傾けることを心掛けています。

主任となり、職場全体の様子に気を配ることや業務について先々を見通すことが求められていると思います。スタッフが仕事のしやすい職場環境づくりにも目を向けています。

若手の頃は辛いこと、大変なことも多くありましたが、その経験が大きな財産となっています。その財産を生かし、患者さんはもちろん、スタッフにも信頼される看護師を、引き続き目指していきます。

どんな状況でも落ち着いて手術に臨めるよう努めている

「ありがとう」の言葉が心の支えです

市民病院では、患者さんから、メッセージカードでご意見をいただき、日々の業務に役立てています。ときには厳しいご意見もありますが、「ありがとう」と感謝の言葉をいただけることも増えてきました。そういった言葉を励みに、患者の皆さんを笑顔にできるよう努めていきます。

看護職員育成の取り組み

市民病院看護局では、医療チームの中で看護の役割と責任を果たせる人材の育成、資質の向上を目的とし、看護師が段階的に成長できるよう、個人の経験などに応じた研修などを行っています。修学資金の貸与制度やインターンシップなど、看護職員確保のための取り組みも進めています。

また、今年度からは、医師、看護職、事務職など全職種を対象としたキャリア支援センターが設置されました。これまで各部門が個別に行ってきた人材育成、資格取得を総合的に支援するとともに、子育て対策など働きやすさ確保のための環境整備などを行い、より高いレベルでのキャリア形成を支援していきます。

看護局病院見学

看護師を目指す方に、看護師の役割や市民病院での業務内容などをお知らせする見学会を開催しています。

日時▶月～金曜日の10:00～、14:00～（火曜日は10:00～だけ）で2時間程度

内容▶市民病院と看護局の概要や教育計画の説明、院内見学など

申込▶電話で、市民病院へ

学生の職場体験も受け入れています

インターンシップ研修

看護学生に市民病院での看護体験をしていただきます。

期日▶平成30年3月12日～27日の平日（21日㈬を除く）の1日、または連続した2日

時間▶9:00～16:30

対象▶平成31年3月に看護学校を卒業する見込みの方、看護師資格を有し、市民病院での勤務を考えている方

定員▶1日に4～6人程度

申込▶希望日の5日前まで。申込書をFAXで、市民病院（84－1327）へ。申込書は、市民病院ホームページからダウンロードできます

助産師修学資金貸与制度

修学資金の貸与により、助産師を目指す方の後押しをします。

対象▶養成施設に在学し、卒業後、助産師として市民病院に勤務しようとする方

貸与額▶月額4万円

返還の免除▶養成施設を卒業後1カ月以内に市民病院の助産師となり、貸与を受けた期間の2倍の期間勤務をした場合

申込▶電話で、市民病院へ

※市内医療機関の看護師・准看護師を目指す方への修学資金貸与は、保健センターで実施しています

患者中心の心のこもった看護をいたします

市民病院では、医師、看護師、薬剤師、技術職、行政職など、多くの職種が連携し、患者さんに関わっています。その中でも、看護師は、24時間365日、常に患者さんの傍らにいる存在です。病気や治療方法を理解して支援することはもちろん、患者さん本人の生活環境、家族の背景などを考慮し、「患者さんにとって一番良い方法は何か」を患者さんとともに考えながら日々の看護を行っています。そのために、医師や薬剤師などの他の専門職と情報交換を行い、「繋（つな）ぐ」ことも看護師の大きな役割の一つです。

近年、高齢化が進み、単身世帯や老老介護などの問題を抱えた方が多く入院され、患者さんに寄り添う看護がより求められています。市民病院の看護局は、患者さんに寄り添い、一人一人に合った看護を提供できる看護師の育成を目指しています。職場体験やインターンシップなどで、毎年、多くの学生を受け入れていますので、看護師に限らず、医療職に興味のある方はぜひ参加して、病院という職場を知っていただきたいと思います。

これからも、地域で暮らす方が安心して生活できるよう、地域の看護師や介護関係者とも連携し、患者中心の心のこもった看護を提供していきます。

市民病院看護局長
柳生 逸子

今月のトピックス HOT TOPICS

2017 11 このコーナーでは、新しく始まる取り組みやたいせつなお知らせをピックアップして紹介します。

●火災予防への意識を高めよう

秋の火災予防運動

1 TOPICS

▼消防本部予防課（89局9682番）

「火の用心 ことばを形に習慣に」を統一標語に、11月9日から15日まで、秋の火災予防運動が全国一斉に展開されます。日頃から火に対する注意と、放火されない環境づくりを行いましょう。また、住宅用火災警報器を設置し、適切に維持管理をしましょう。

■はっぴ通園
保育園・幼稚園の園児が「火の用心」の法被を着て通園します。

■少年消防クラブ防火作品展
11月9日から15日まで、市役所1階ロビーで、習字とポスターの優秀作品を展示します。

■豊川市防火大会
11月9日（木）午後2時から、文化会館大ホールで、防火思想の普及功労者の表彰などを行います。

■老朽化した消火器の回収
11月9日（木）午前10時から午後3時まで、文化会館市民広場で、一般家庭で不要になった消火器の回収を行います。大きさは20型までで、回収費用は1本1千円です。なお、スプレー式消火具の回収は行いません。

●2千10人が晴れの門出を迎えます

新成人祝賀会を開催

2 TOPICS

▼生涯学習課（88局8035番）

日時 1月7日（日）午前10時30分から受付。午前11時から開始

会場 総合体育館メインアリーナ

対象 平成9年4月2日から平成10年4月1日までに生まれ、平成29年10月1日現在で豊川市の住民基本台帳に登録されている方に、案内状を郵送しています。仕事や学校などの都合で他の市区町村に転出している方や、豊川市に住んでいるが住民基本台帳に登録されていないなどの理由で案内状を受け取っていない方も当日、参加できます

その他 駐車場は、日本車両駐車場（午後1時に閉門）を利用してください。駐車台数に限りがあるため、公共交通機関や乗り合わせでの来場をお願いします

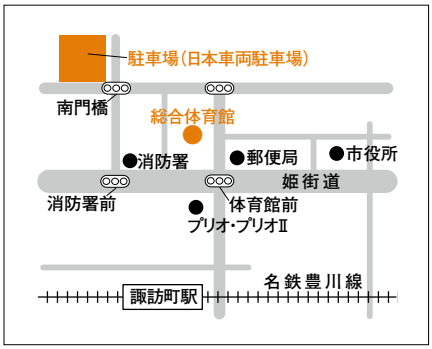

● 特典付き地域通貨

すわポン・狐娘ちゃんマネーを販売します

3 TOPICS

▼都市計画課(89局2147番)

すわポン商店会、豊川地区商業観光活性化委員会、豊川市中央商店街振興組合、豊川市開発ビルでは、中心市街地の活性化を図るため、諏訪・豊川・中央通地区の参加店舗で使える地域通貨「すわポン・狐娘ちゃんマネー」を販売します。

すわポン・狐娘ちゃんマネーを購入し、参加店舗で利用すると、特典を受けられたり、スタンプラリーなどの抽選会に参加したりできます。

販売・使用期間 12月2日から3月4日まで

販売価格 1セット2千円(200円×10枚)

販売場所 プリオインフォメーションカウンター(プリオ2階)、豊川商工会議所、各参加店舗

その他 完売次第終了。公共料金などの支払いや金券の購入などには利用できません

諏訪地区イメージキャラクター すわポン

豊川稲荷界隈商店街イメージキャラクター 狐娘(ここ)ちゃん

12月2日(土)午後1時からプリオにて、キックオフイベントを開催!「すわポン・狐娘ちゃんマネー」を購入してくれた方には、ぜんざいや豚汁を無料でプレゼントするよ!

● 地域を支える産業の技術に触れて、ものづくりに親しもう

～きて みて 感じて いいね! とよかわ～ 産業観光もの作り体験ツアー

4 TOPICS

▶商工観光課(89局2140番)

市では、市民の皆さんに身近にある観光資源を知ってもらう、「～きて みて 感じて いいね!とよかわ～産業観光もの作り体験ツアー」を開催します。今回のツアーでは、普段見ることができない工場内の見学などを行います。

日時 12月20日(水)午前9時から午後5時まで

集合場所 市役所

内容 イチビキ第1工場の見学やみそ作り体験、昭和電線ケーブルシステム愛知工場の見学など

対象 市内に在住、在勤、または在学の方(未就学児は不可)

定員 29人(先着順)

費用 無料

持ち物 昼食、エプロン、三角巾、タオル、室内靴、ノック式ボールペン

申込 11月15日から30日まで、電話で受付

ここが見どころ!

日本最大級のみそ桶

イチビキ第1工場にあるみそ桶は、高さ・直径とも3.9㍍、容量が50㌧もあり、日本最大級の大きさを誇ります。

市内で最も高い建物

昭和電線ケーブルシステムにある建物「CVタワー」は、高さ90㍍、ビル30階分に相当する、市内一高い建物です。

●日頃から災害への備えを万全に

豊川市防災講演会を開催

5 TOPICS

▼防災対策課(89局2194番)

市では、市民の防災意識を高め、災害への備えの充実・強化を図ることを目的として、豊川市防災講演会を開催します。

日時 12月17日（日）午後2時から午後3時30分まで
会場 御津文化会館
講師・内容 江戸川大学教授・隈本邦彦さんによる「次の大震災で生き残るために～メディアが伝えない本当の教訓とは～」と題した講演
定員 400人（先着順）
費用 無料
申込 当日、会場へ
その他 有料で託児あり。11月30日（木）まで、直接、または電話で、防災対策課へ

隈本 邦彦さん
元NHK記者。報道局特報部や社会部で緊急災害報道などを担当。現在は江戸川大学で科学ジャーナリズムなどを専門に教鞭を執っている。

参加された方に防災グッズをプレゼント！

パタピカライト

参加者全員に「防災用非常食」を、先着100人に防災グッズ「パタピカライト」をプレゼントします。

●戦争の傷跡が残る場所で平和について考える

豊川海軍工廠跡地見学会を開催

6 TOPICS

▶平和都市推進協議会(行政課内)(89局2123番)

平和都市推進協議会では、平和について改めて考えてもらうことを目的として、豊川海軍工廠跡地見学会を開催します。被爆後の傷跡が今もそのままの形で残る豊川海軍工廠の跡地を訪ね、解説を聞きながら見学します。

日時 12月16日（土）午前9時から正午まで
集合場所 市役所
定員 180人
申込 11月24日(金)まで(必着)。直接、またははがきに①郵便番号・住所②氏名③電話番号④他の参加者の氏名（1グループ4人まで）を記入の上、平和都市推進協議会（〒442-8601諏訪1丁目1）へ。市ホームページでも受付。1グループ1通だけ有効。応募者多数の場合は、会員を優先の上、抽選

第二火薬庫

機銃掃射を受けた原料置場

平和公園（仮称）

10月現在の公園の様子

豊川海軍工廠跡地に、戦争遺跡を見学したり、工廠の歴史を学んだりすることができる平和公園（仮称）を、平成30年6月の開園に向けて整備しています。

●市職員の人材育成や任用状況のお知らせ

人事行政の運営等の状況 7 TOPICS

▼人事課（89局2122番）

「豊川市人事行政の運営等の状況の公表に関する条例」に基づき、平成28年度の市職員の勤務条件や服務の状況、研修などについてお知らせします。

■人材育成

「新・豊川市人財育成基本方針」に基づき、職員研修を行っています。また、目標の達成水準で業績を評価する目標管理と、職員の業績や仕事ぶり、能力を評価する人事評価を実施し、職員の能力開発と、より効果的な行政運営を目指します。

■職員の任免と職員数

平成32年度までを計画期間とする「第5次豊川市定員適正化計画」により、定員の適正化に努めています。また、平成28年度の採用・退職者数は表1、平成28年度から平成29年度にかけての職員数の増減は表2のとおりです。

■職員の勤務時間と休暇

職員の勤務時間は、原則、午前8時30分から午後5時15分までの週38時間45分です。ただし、病院や消防など変則勤務体制の職場はこの限りではありません。

職員が取得できる主な休暇などは、年次休暇・特別休暇・介護休暇・育児休業などです。平成28年度の年次休暇の平均取得日数は、8・5日（非現業の一般職員）でした。また、新たに育児休業を取得した職員は、女性が35人でした。

■職員の分限と懲戒の状況

分限処分とは、公務能率の維持と適正な運営の確保という観点から、職員に対して行う処分で、降任・免職・休職・降給があります。また、懲戒処分とは、職員の非違行為に対して職場の秩序を維持・回復するために行われる制裁的な処分で、戒告・減給・停職・免職があります。平成28年度は、分限処分として、休職処分を49件（11人）、懲戒処分として、戒告処分を3件、停職処分を1件行いました。

表1 平成28年度の採用・退職の状況（単位：人）

区　分	採　用	退　職			
		定年	勧奨	その他	計
事務職	33	19	2	7	28
技術職	6	8	0	2	10
保育士	18	4	0	8	12
保健師	2	0	0	1	1
消防士	7	8	2	0	10
医療職	65	3	3	60	66
技能労務職	5	2	0	1	3
計	136	44	7	79	130

※採用は、平成28年4月2日～平成29年4月1日
※退職は、平成28年4月1日～平成29年3月31日、定年は60歳（医師は65歳）
※勧奨は、定年前の早期退職
※その他は、自己都合による退職

表2 職員数の状況（平成29年4月1日現在）（単位：人）

区分・部門		職員数		対前年増減数	主な増減理由
		28年度	29年度		
普通会計	議会	10	10	0	
	総務	195	191	△4	ファシリティマネジメント業務などの増加、再任用短時間勤務職員のフルタイム化、県派遣による増。管理職機能の収れんなどによる減
	税務	55	55	0	
	民生	298	304	6	子育て支援業務の増加、保育士の充実、再任用短時間勤務職員のフルタイム化による増。再任用短時間勤務職員の活用による減
	衛生	71	73	2	保健師業務の充実による増
	労働	1	1	0	
	農林水産	20	20	0	
	商工	14	13	△1	国勢調査事務終了による減
	土木	108	110	2	平和公園（仮称）、空き家対策業務の増加による増。管理職機能の収れんによる減
	一般行政計	772	777	5	〈参考〉人口1万人当たりの職員数41.94人（類似団体の職員数47.51人）
	教育	72	72	0	文化財管理業務の増加による増。再任用短時間勤務職員の活用による減
	消防	185	183	△2	消防学校派遣終了、欠員不補充による減
普通会計計		1,029	1,032	3	〈参考〉人口1万人当たりの職員数55.70人（類似団体の職員数64.56人）
公営企業等会計	病院	701（659）	703（658）	2（△1）	医療技術職などの増員による増。看護師の減員による減
	水道	33	33	0	
	下水道	21	22	1	休職者復帰による増
	介護保険	19	19	0	
	その他	21	21	0	
公営企業等会計計		795	798	3	
合計		1,824	1,830	6	〈参考〉人口1万人当たりの職員数98.77人
医療職を除く合計		1,165	1,172	7	

※職員数は、市長などの特別職、再任用短時間勤務職員、臨時職員及び非常勤職員を除く。△は減少。（　）内は医療職

スポーツのススメ SPORTS

●スポーツ課　☎88−8036
詳しい情報は　豊川市　スポーツ課　検索

輝け！未来のトップアスリート Vol.8

〈卓球〉柴田 侑弥 さん（中部中学校1年）

卓球で活躍する姉の影響で、小学1年生からクラブチームに入った柴田さん。練習初日から相手コートへ返球できるほどの素質を見せ、たった数カ月で全国大会出場を果たした。「強くなるにはとにかく練習すること。他の何よりも卓球がやりたい」と、その後も卓球漬けの日々を送り、小学2年生から毎年全国大会に出場。全国ベスト16に入るなど、脅威のスピードで実力をつけた。中学入学後は、卓球部に入部。毎日、部活動を終えると、すぐにクラブチームの練習へ向かう。どんな試合展開になっても、強気な姿勢で攻め抜けるよう、練習に励む柴田さん。「まずは姉を超えることが目標。将来は日本代表選手になって世界で戦いたい」と闘志を燃やしている。

トヨカワシティマラソン大会に伴う交通規制

11月19日㈰のトヨカワシティマラソン大会開催に伴い、10:00〜12:00、交通規制が行われます。姫街道や佐奈川沿いの道路では渋滞が予想されます。ご理解とご協力をお願いします。

問合せ▶スポーツ課

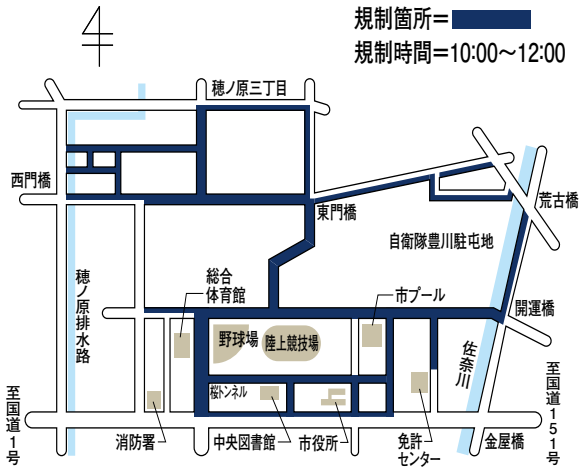

第3期水泳教室

期日▶1月10日〜3月中旬（全10回）
会場▶小坂井B&G海洋センター
対象▶親子ベビーは2·3歳児と保護者／子ども水泳は園児·小学生／成人水泳·水中エアロは15歳以上
費用▶1万800円（親子ベビーは1万1,300円）
申込▶11月21日〜12月1日の10:30〜20:30（11月23日·26日は16:30まで、12月1日は19:00まで）、申込書を直接、会場へ。応募者多数の場合は、市内に在住の方を優先の上、抽選
問合せ▶小坂井B&G海洋センター ☎73−1850

県内の市町村が9区間28.7㌔を競う

「愛知駅伝」の応援にお出掛けください

日時▶12月2日㈯12:35スタート（予定）
会場▶愛·地球博記念公園（長久手市）
その他▶10:00〜16:00、物産を紹介·販売する「愛知ふるさと市」を開催
問合せ▶スポーツ課

More Sports!

行事名	日　時	会　場	対　象	申　込
市民ソフトバレーボール交流大会	12月3日㈰ 9:00〜17:00	総合体育館	市内に在住、在勤の方（年齢·性別などに応じて5部門あり）	11月11日〜23日、申込書に費用（1,000円）を添えて、直接、会場へ ㊐豊川市ソフトバレーボール協会（藤本） 090−5108−0427（18:00〜20:00）
東三河ジュニアゴルフ大会	1月5日㈮8:00〜	東海カントリークラブ	ラウンド経験があり、18ホールプレー可能な小学4年生〜高校生	12月18日㈰まで、申込書を、直接、豊川ゴルフ協会（東海カントリークラブ内）へ ㊐豊川ゴルフ協会 87−2101
東三河ふるさと公園マラソン大会	1月28日㈰9:30〜	東三河ふるさと公園	1㌔を9分以内で走れる方（年齢·性別などに応じて7部門あり）	11月18日〜12月17日、申込書に費用（1,300円）を添えて、直接、総合体育館へ ㊐豊川陸上競技協会（山口） 87−3549

三遊亭 好楽さん

林家 たい平さん

文化リズム CULTURE

- 文化会館 ☎84−8411
- 音羽文化ホール(ウィンディアホール) ☎88−8010
- 御津文化会館(ハートフルホール) ☎76−3720
- 小坂井文化会館(フロイデンホール) ☎78−3000
- 桜ヶ丘ミュージアム ☎85−3775

詳しい情報は 豊川市　文化振興 検索

落語

新春お笑い寄席

三遊亭好楽&林家たい平二人会

日時▶2月4日㈰14:00〜
会場▶文化会館大ホール
入場料▶S席3,500円／A席2,500円(全席指定。未就学児の入場は不可)
前売り▶11月18日㈯9:00から、各文化会館他で発売。10:00から、チケットぴあ(☎0570−02−9999・Pコード481−930)他でも発売。完売しない場合は、13:00から、豊川文化協会でも発売。初日の購入枚数は、1人4枚まで
問合せ▶豊川文化協会 ☎89−7082

演劇

謎を解くのはコタロウか?それとも君か?

劇団うりんこ 名探偵!山田コタロウ

日時▶1月14日㈰14:00〜
会場▶御津文化会館
入場料▶一般2,000円(当日券2,500円)／高校生以下1,000円(当日券1,500円)(3歳未満は座席使用時に有料)
前売り▶11月12日㈰9:00から、各文化会館、桜ヶ丘ミュージアムで発売。10:00から、プリオでも発売
問合せ▶文化会館

関連企画

名探偵!山田コタロウ ナゾトキシアター コタロウと一緒に謎を解き明かせ!

日時▶1月14日㈰15:30〜(予定)
会場▶御津文化会館
内容▶会場内を探検する謎解きイベント
対象▶演劇チケットを購入した小学生以上
定員▶60人(先着順)
申込▶11月12日㈰9:00から、直接、または電話で、文化会館へ

コンサート

情熱のヴァイオリニストとテノールの貴公子の共演!

川井郁子with秋川雅史コンサート

日時▶2月25日㈯15:00〜
会場▶文化会館大ホール
入場料▶S席4,500円／A席3,500円(全席指定。未就学児の入場は不可)
前売り▶12月2日㈯9:00から、各文化会館他で発売。10:00から、チケットぴあ(☎0570−02−9999・Pコード346−216)他でも発売。完売しない場合は、13:00から、豊川文化協会でも発売。初日の購入枚数は、1人4枚まで
問合せ▶豊川文化協会 ☎89−7082

川井郁子さん

秋川雅史さん

イベント

手に色を塗ったり、葉っぱをつけたり、自分だけの動物を作ろう!

キッズワークショップ「手で捕まえよう!新しい動物とその世界」

日時▶12月10日㈰13:00〜15:00
会場▶桜ヶ丘ミュージアム
対象▶小学生〜高校生
定員▶15人(先着順)
申込▶11月11日㈯9:00から、直接、または電話で、桜ヶ丘ミュージアムへ

ロビーコンサート Lobby Concert

入場料500円

日　時	イベント	会　場
11月16日㈭ 19:00〜	秋の夜長をオカリナとギターとともに 〜癒しのひと時を貴方に〜	御津文化会館
11月18日㈯ 14:00〜	ヴィオリラによる朗読と歌の世界 〜ヴィオリラの響きと共に〜	音羽文化ホール

図書館通信 LIBRARY

11月のイチオン書籍 PICK UP

大人向け

ことり

小川 洋子 著(朝日新聞出版)

幼稚園の子どもたちに「小鳥の小父(おじ)さん」と呼ばれ親しまれてきた男と、その兄にまつわる物語。小父さんと小鳥の暮らしぶりに心引かれる1冊です。

子ども向け

あかいことりとライオン

エリサ・クレヴェン 絵・文／たがきょうこ 訳(徳間書店)

あかいことりは、やさしいライオンが大好き。会う度に色が変わるライオンのしっぽの先には、なんだかすてきな秘密があるようです。

今月のイチオシ書籍「あかいことりとライオン」。言葉が通じないけれど、お互いの存在を気にしていることりとライオンの仲むつまじい姿が、色鮮やかに描かれています。

読み聞かせボランティア
よんでよんでの会
(活動日は第3金曜日の10:30～11:00)
大井 真智子さん

- 中央図書館 ☎85-5536
- 音羽図書館 ☎80-1355
- 御津図書館 ☎56-3538
- 一宮図書館 ☎93-6069
- 小坂井図書館 ☎72-2169

詳しい情報は 豊川市図書館 検索

Library Topics

とよかわ星空観望会 ～望遠鏡で星空観察～

日時▶11月25日㈯18:30～20:30
会場▶赤塚山公園芝生広場
定員▶100人(先着順)
費用▶300円
申込▶11月4日㈯から、中央図書館2階事務室で整理券を配布
その他▶中止の場合は、ジオスペース館で星空の特別解説

初冬の星空探訪 プラネタリウム特別解説

一度は見たい超絶天文ショー ～星に願いを　流星雨～

日時▶12月2日㈯15:00～
会場▶ジオスペース館プラネタリウムドーム
定員▶120人(先着順)
費用▶300円
申込▶11月4日㈯から、中央図書館2階事務室で販売

information

図書館の特別整理休館など

中央図書館は11月13日～22日(ジオスペース館は17日まで)、一宮・小坂井図書館は11月13日～16日、休館します。なお、図書・雑誌・紙芝居は、ブックポストで返却できます。

また、11月19日㈰のジオスペース館プラネタリウム投影は午後からとなります。

図書館の催し Library Event

修理本ボランティア養成講座

日時▶12月14日㈭・21日㈭(全2回)13:30～15:30
会場▶中央図書館集会室
内容▶本の修理に必要な初級技術を学ぶ
対象▶市内に在住で修理本ボランティアに参加できる方
定員▶20人(先着順)
申込▶11月23日㈭から、中央図書館2階事務室で整理券を配布

手作りえほん講座

日時▶12月16日㈯14:00～15:30
会場▶中央図書館集会室
内容▶すみれ絵本の会による手作り絵本のワークショップ
対象▶市内の小学生
定員▶25人(先着順)
申込▶11月23日㈭から、中央図書館2階事務室で整理券を配布

市民名画劇場

日　時	上映作品	会　場
11月　9日㈭ 10:00～・13:30～	ナイアガラ(字幕)	ジオスペース館 多目的ホール
11月23日㈭ 10:00～・13:30～	百万長者と結婚する方法（字幕）	

INFORMATION

暮らしの情報

2017 ●11-12

※費用の記載のないものは無料　※郵送先の記載のないものは「〒442-8601諏訪1丁目1」宛て
※HP：市ホームページ　※日時は、特別な記載がある場合を除き、各施設などの開庁日・執務時間内

もっと詳しく知りたい時は
広報とよかわ　検索

美術館めぐり

豊川文化協会 ✆89−7082

期日▶12月6日㈬·8日㈮
見学先▶三甲美術館（岐阜県）、メナード美術館（小牧市）
集合場所·時間▶桜ヶ丘ミュージアムに8:30
対象▶市内に在住、在勤、または在学の16歳以上
定員▶各回22人
費用▶3,800円
申込▶11月15日㈬まで（消印有効）。往復はがきに①希望日（どちらか1日）②郵便番号·住所③氏名④年齢⑤電話番号⑥勤務先（学校名）⑦同伴者があれば同伴者の住所·氏名（1人まで）を記入の上、豊川文化協会（〒442−0064桜ヶ丘町79−2）へ。1人1通（同伴者がいる場合は2人で1通）だけ有効。応募者多数の場合は抽選

すわポン·諏訪町イルミネーション

都市計画課 ✆89−2147

日時▶12月2日～1月14日 17:00～21:00
会場▶プリオ周辺
内容▶イルミネーションでライトアップ
その他▶12月2日㈯17:00から、プリオ前特設会場で点灯式を開催します。合わせて、すわポンのダンスイベントや飲食ブースの出店があります

とよかわ農業市

農務課 ✆89−2138

日時▶11月12日㈰ 9:00～11:00（荒天中止）
会場▶赤塚山公園
内容▶市内で生産された農産物や加工品などの販売

和から洋への装い工夫展

環境課 ✆89−2141

日時▶11月25日㈯·26日㈰ 10:00～16:00（26日は15:00まで）
会場▶やねのにっぽうホール豊川（プリオ5階）
内容▶「エコ☆はじめの一歩」による寄附された着物から作った洋服や小物の展示販売など

宮路山もみじまつり

音羽商工会 ✆88−2881

日時▶11月26日㈰ 10:00～15:00
会場▶宮路山第一駐車場他
内容▶つきたての餅の無料配布、飲食物の販売など

とが楽市

秘書課 ✆89−2121

日時▶11月15日㈬ 10:00～15:00
会場▶砥鹿神社
内容▶東三河を中心に活動する移動販売車によるグルメなどの販売、ワークショップ

催し·イベント EVENT

秋季大祭だ!いなり楽市

都市計画課 ✆89−2147

日時▶11月18日㈯·19日㈰ 10:00～16:00（雨天中止）
会場▶豊川稲荷表参道他
内容▶元気軒下市、新鮮青物市、フリーマーケットなど

■フリーマーケット出店者募集
募集▶50店
費用▶1ブース1,000円
申込▶17:00～20:00、電話で、いなり楽市実行委員会（090−4193−0441）へ

冬の献血2017

生涯学習課 ✆88−8035

日時▶12月10日㈰ 9:00～15:00（フリーマーケットは雨天中止）
会場▶総合体育館前
その他▶子ども向けのイベントや飲食物の販売があります

■献血
対象▶16～69歳（65歳以上の方は、60歳を過ぎてから献血をした方だけ）

■フリーマーケット出店者募集
対象▶16歳以上
募集▶30店（先着順）
費用▶500円
申込▶11月25日㈯10:30～11:30、プリオ生涯学習会館で受付

災害時通訳ボランティア養成講座

国際交流協会 ✆83−1571

日時▶12月10日㈰
13:00〜16:00
会場▶とよかわボランティア･市民活動センタープリオ
内容▶災害時の被災外国人支援や想定される被害状況、通訳ボランティアとしての心構えの講義など
講師▶名古屋外国語大学教授･吉富志津代さん他
定員▶30人程度(先着順)
申込▶11月8日㈬から、直接、または電話で国際交流協会へ

DV基礎知識講座

人権交通防犯課 ✆89−2149

日時▶11月23日㈭
13:30〜15:00
会場▶勤労福祉会館
講師▶フェミニストカウンセラー･加藤佐紀子さん
定員▶30人(先着順)
申込▶当日、会場へ
その他▶有料で託児あり。11月8日㈬まで、電話で、豊川共生ネットみらい(090−6088−5309)へ

ひとり親家庭のための就業支援講習会

子育て支援課 ✆89−2133

■ガイドヘルパー研修

日時▶1月13日〜2月24日の土曜日(全7回)9:30〜17:00
会場▶未来ケアカレッジ名古屋駅前校(名古屋市中村区)
費用▶2,592円

■調剤薬局事務

日時▶1月20日〜3月3日の土曜日(全7回)10:00〜15:40
会場▶国際医療管理専門学校名古屋校(名古屋市中村区)
費用▶5,500円

■パソコン講習(お仕事応用)

日時▶2月3日〜3月3日の土曜日(全5回)10:00〜15:40
会場▶中部コンピュータ･パティシエ･保育専門学校(豊橋市花園町)
費用▶867円

【共通事項】

対象▶ひとり親家庭の母などで全日程に参加できる方
定員▶20人
申込▶11月17日㈮まで、直接、子育て支援課(本庁舎1階)へ。応募者多数の場合は抽選

4つの語学講座

国際交流協会 ✆83−1571

会場▶勤労福祉会館
対象▶15歳以上
費用▶一般10,000円／会員8,000円(らくらく身につく中国語2は、テキスト代1,800円程度が別途必要)
持ち物▶筆記用具、ノート、辞書
申込▶11月6日〜20日、電話で受付。応募者多数の場合は抽選
その他▶12月26日〜1月4日は休講します

講座名	日　時	講　師	定員
日本を英語で話してみよう!(中級)	12月12日〜3月13日の火曜日(全12回)13:20〜14:50	中川トゥリサさん	15人
英語で楽しいディスカッション(初中級)	12月12日〜3月13日の火曜日(全12回)19:30〜21:00	ジョニー・ロバートソンさん	22人
楽しいスペイン語(初中級)	12月13日〜3月14日の水曜日(全12回)19:30〜21:00	吉岡マリエラさん	15人
らくらく身につく中国語2(初中級)	12月14日〜3月15日の木曜日(全12回)19:30〜21:00	林明子さん	22人

やる気満々商店街等補助事業 カルフェス

商工観光課 ✆89−2140

日時▶12月2日㈯･3日㈰
10:00〜17:00
会場▶プリオ、プリオⅡ
内容▶親子で参加できるスイーツ作りやプラレール体験、なりきり撮影会など

講座・教室
LECTURE

ふるさと再発見講座

三河天平の里資料館
✆88−5881

日時▶11月18日㈯
10:00〜12:00
会場▶三河天平の里資料館
内容▶江戸時代から市内に栄えていた鋳物と鍛冶の歴史に関する解説
定員▶30人(先着順)
申込▶電話で受付

東三河人にやさしい街づくり講座in新城

建築課 ✆89−2117

日時▶11月26日㈰
10:00〜16:00
会場▶新城市消防防災センター
内容▶発達障害についての講演や意見交換会など
講師▶TASUC豊橋･篠原大一さん他
定員▶50人(先着順)
申込▶11月15日㈬まで、電話で、新城市建設部都市計画課(0536−23−7640)へ。FAX(0536−23−7047)でも受付

写真が語る、いのちのバトンリレー

在宅医療連携推進センター
✆89−3179

■講演会

日時▶11月22日㈬
13:30〜15:30
会場▶文化会館中ホール
内容▶看取りの場面の写真を紹介しながら、幸せな人生とは何かを考える講演
講師▶写真家・ジャーナリスト・國森康弘さん
定員▶400人程度（先着順）
申込▶電話で受付

■國森康弘写真展と介護事業所作品展

日時▶11月22日〜12月1日の10:00〜16:00（22日は13:00〜16:30）
会場▶文化会館展示室
申込▶当日、会場へ

國森康弘さん

ひきこもり家族教室

豊川保健所 ✆86−3626

会場▶保健センター
対象▶ひきこもり者の家族
定員▶各回25人（先着順）
申込▶電話、またはFAX（89−6758）で受付

日　時	内　容
12月1日㈮ 14:00〜15:30	県精神保健福祉センター所長・藤城聡さんによる「ひきこもりの理解と対応」と題した講話
12月12日㈫ 14:00〜16:00	ひきこもり経験者による体験談と参加者同士の交流会

干支きり絵飾り作り

三河天平の里資料館
✆88−5881

日時▶11月25日㈯、12月2日㈯13:30〜15:30
会場▶三河天平の里資料館
定員▶各回15人（先着順）
申込▶11月9日㈭から、電話で受付

ちから塾15回コース　介護高齢課 ✆89−2105

内容▶運動、栄養など、健康づくりの秘けつについての講話など
対象▶市内に在住のおおむね65歳以上
持ち物▶飲み物、タオル、筆記用具
申込▶11月8日〜14日の9:00から、電話で受付

日　時	会　場	定員
11月20日〜3月19日の月曜日（全15回）13:45〜15:00	御津福祉保健センター	30人程度
11月22日〜3月14日の水曜日（全15回）9:45〜11:00	一宮生涯学習会館	
11月30日〜3月22日の木曜日（全15回）9:45〜11:00	牛久保公民館	25人程度

※いずれも先着順
※詳しい日程は、申込時に確認してください

若年者就労支援事業 とよかわ就職サポート塾

商工観光課 ✆89−2140

期日・内容▶11月7日㈫・14日㈫・28日㈫は自己分析・適職診断／11月9日㈭・30日㈭は個別パソコン教室
時間▶13:00〜16:00
会場▶プリオ4階団体活動室
講師▶社会保険労務士・鬼頭和裕さん他
定員▶各回3人（先着順）
申込▶電話で、がまごおり若者サポートステーション（67−3201）へ
その他▶個別相談も受け付けています

リハビリ市民講座

市民病院 ✆86−1111

日時▶11月26日㈰
14:00〜15:30
会場▶市民病院講堂
講師・内容▶市民病院リハビリテーション技術科作業療法士による「みんなで楽しく脳トレーニング」と題した講演など
対象▶65歳以上
定員▶40人（先着順）
申込▶11月17日㈮までの9:00〜16:00、電話で受付

こんにゃく作り

小坂井文化センター
✆78−3586

日時▶11月28日㈫
9:00〜12:00
会場▶小坂井文化センター
対象▶市内に在住、在勤の18歳以上
定員▶16人
費用▶500円
持ち物▶エプロン、三角巾、手ふきタオル、持ち帰り用容器、キッチン手袋
申込▶11月7日〜15日の9:00〜17:00、直接、または電話で、小坂井文化センターへ。応募者多数の場合は抽選

小・中学校の講師

学校教育課 ✆88−8033

平成29・30年度に小学校および中学校で勤める常勤・非常勤の講師、支援員（学級支援員・個別支援員・特別支援教育支援員）の登録を受け付けています。

対象▶講師、学級支援員は、教員免許を有する方、または平成30年3月までに取得予定の方（個別支援員・特別支援教育支援員は、免許の必要はありません）

申込▶履歴書と教員免許状（取得予定者は学生証）をお持ちの上、直接、学校教育課（音羽庁舎3階）へ。履歴書はHPからダウンロードできます

その他▶既登録者で、1年が経過する方は、再登録が必要です

自衛官（陸上自衛隊高等工科学校生徒）

自衛隊愛知地方協力本部
豊川地域事務所 ✆85−2411

平成30年4月入校の自衛官を募集します。

資格▶15歳以上17歳未満の男子で、中学校卒業者、または中等教育学校の前期課程修了者（卒業見込を含む）

試験日▶推薦採用は、1月6日から8日までのいずれか1日／一般採用は、1月20日㈯

申込▶推薦採用は、12月1日㈮まで、一般採用は、1月9日㈫まで、電話で受付

暮らし・手続き
PROCEDURE

平成29年分青色決算等説明会

豊橋税務署
✆0532−52−6201

日時▶12月4日㈪
13:30〜15:30

会場▶文化会館大会議室

内容▶決算書の記載方法などの説明

申込▶当日、会場へ

募集
RECRUITMENT

保健センター臨時職員の登録

保健センター ✆89−0610

対象▶保健師・看護師・管理栄養士・歯科衛生士・臨床心理士の資格を有する方、大学で心理学を専攻した方

申込▶履歴書を、直接、または郵送で、保健センター（〒442−0879萩山町3丁目77−1）へ

その他▶雇用が必要となった際は、履歴書を参考の上、随時連絡します

消防出初式で消防車に乗って行進する小学生

消防本部総務課 ✆89−9576

日時▶1月13日㈯9:30〜

会場▶自衛隊グラウンド（予定）

対象▶市内の小学生（保護者同伴）

定員▶15人程度（先着順）

申込▶11月30日㈭まで、電話で受付

シルバー人材センターの会員

シルバー人材センター
✆84−1851

清掃、庭木の手入れ、草刈り、工場の軽作業などをするシルバー会員を募集しています。対象は、市内に在住の60歳以上の方です。

入会を希望する方は、11月15日㈬、12月20日㈬、1月17日㈬の13:30から開催する入会説明会へ参加してください。

在宅診療地区座談会

在宅医療連携推進センター
✆89−3179

対象▶市内に在住の方

定員▶各40人程度（先着順）

申込▶電話で受付

日　時	会　場	内　容
11月23日㈭ 10:15〜11:15	篠束集会場	在宅訪問薬剤管理に関する講話
11月30日㈭ 13:30〜14:30	牛久保公民館	在宅訪問診療に関する講話

秋の里山で身近な生物を探そう!

環境課 ✆89−2141

日時▶11月26日㈰
10:00〜12:30

会場▶手取山公園他

内容▶里山に生息する昆虫や植物などの観察

講師▶東三河自然観察会自然観察指導員

対象▶小学生以上（小学生は保護者同伴）

定員▶15人（先着順）

申込▶11月6日㈪から、電話で受付

親子ふれあい工房

豊川市子どもセンター
（生涯学習課内）✆88−8035

日時▶12月9日㈯
10:30〜12:00

会場▶プリオ生涯学習会館

内容▶クリスマスローズウィンドウ作り

対象▶小学1〜3年生と保護者

定員▶18組（先着順）

申込▶11月22日㈬から、電話で受付

年金労務無料相談会

県社会保険労務士会三河東支部
✆86−0271

日時▶12月3日㈰
10:00〜15:00
会場▶イオン豊川店
内容▶年金、雇用管理の相談など
申込▶当日、会場へ

東三河都市計画道路の変更(案)の縦覧

都市計画課 ✆89−2169

縦覧期間▶11月7日〜21日
縦覧場所▶都市計画課(北庁舎3階)、県建設部都市計画課
縦覧内容▶東三河都市計画道路3･4･1号国道1号線他1路線(小坂井町地内)の計画変更案
その他▶この案について意見がある方は、縦覧期間中に県へ意見書を提出することができます

全国一斉女性の人権ホットライン強化週間

名古屋法務局
✆052−952−8111

11月13日から19日までの女性の人権ホットライン強化週間に合わせ、暴力やストーカー行為などの人権問題に関する電話相談を実施します。
日時▶11月13日〜17日は8:30〜19:00／11月18日㈯･19日㈰は10:00〜17:00
申込▶相談専用電話(0570−070−810)で受付

女性に対する暴力をなくしましょう

人権交通防犯課 ✆89−2149

11月12日から25日までは、「女性に対する暴力をなくす運動」期間です。配偶者などからの暴力(DV)、性犯罪、セクシュアルハラスメント、ストーカー行為などは、男女共同参画社会で克服すべき重要な課題です。「少しくらいなら暴力とは言えないのでは」と考えず、お互いの人権を尊重しましょう。

子ども・若者育成支援県民運動強調月間

生涯学習課 ✆88−8035

11月は「子ども･若者育成支援県民運動強調月間」です。「育てよう 自分に勝てる子 負けない子」をスローガンに、街頭などで啓発活動を行います。この機会に、親子の対話や触れ合いの時間を多く持ち、青少年を健全に育てることについて家庭で考えましょう。

八幡駅周辺地区のまちづくりに関する説明会

財産管理課 ✆89−2108

日時▶12月5日㈫19:00〜
会場▶勤労福祉会館大研修ホール
内容▶八幡駅周辺地区における工場撤退後のまちづくりの方向性についての説明
申込▶当日、会場へ

介護保険だより vol.2

東三河広域連合 ✆0532−26−8460

平成30年4月から東三河8市町村の介護保険者が東三河広域連合に統合されます

Q 保険者統合後の相談窓口や申請窓口はどこになるの?

A これまでどおり、市の窓口で、介護保険に関する相談や要介護認定の申請、保険料の授受、被保険者証の再発行などの各種手続きが行えます。また、東三河地域内であれば、どこの市町村窓口でも行うことができるようになります。

平成29年分年末調整等説明会

豊橋税務署
✆0532−52−6201

日時▶11月13日㈪
13:30〜15:30
会場▶文化会館中ホール
内容▶年末調整の事務手続きなどの説明
対象▶源泉徴収義務者
申込▶当日、会場へ

国民年金保険料の追納制度

保険年金課 ✆89−2177

国民年金保険料の免除や納付猶予･学生納付特例を受けていた期間の保険料を納付(追納)することにより、老齢基礎年金を増額することができます。追納の承認を受けた月の前10年以内であれば追納できますが、3年度目以降の保険料については一定額が加算されます。追納を希望する場合は、直接、豊川年金事務所で手続きしてください。

その他
OTHERS

宝くじの助成金を受けて市民館などに備品を整備

市民協働国際課 ✆89−2165

市では、宝くじの社会貢献広報事業を行う自治総合センターから、宝くじの助成金を受けて、金屋･代田･西方市民館、大木会館にエアコンや冷蔵庫などの備品を整備しました。

里親になりませんか

子育て支援課 ✆89−2133

県では、里親になってくださる方を募集しています。里親とは、親の病気や離婚、虐待などさまざまな事情により、家庭で生活できなくなった子どもたちを、自分の家庭に迎え入れ、温かい愛情と理解をもって養育していただく方です。詳しいことは、東三河児童・障害者相談センター（0532−54−6465）へお問い合わせください。

全国一斉情報伝達訓練

防災対策課 ✆89−2194

全国瞬時警報システム（Jアラート）による情報伝達訓練を実施します。

日時▶11月14日㈫11:00ごろ
内容▶屋外拡声子局と戸別受信機から、試験放送のアナウンスなどが流れます

Jアラート

Jアラートとは、弾道ミサイル情報、大津波警報、緊急地震速報などの緊急情報を、人工衛星を用い、住民に伝達するシステムです。市では、防災行政無線などを自動的に起動させ、情報を瞬時に伝えます。

TOYOKAWA DATA

●人口と世帯／10月1日現在	
総数	183,262人（−60人）
男	91,264人（−55人）
女	91,998人　（−5人）
世帯	70,166世帯（−17世帯）

（　）内は前月比

●火災と救急／9月	
火災	2件
救急	638件

豊川消防署調べ

※交通事故状況と犯罪発生状況については、HPを確認してください。

ごみステーションの立ち番を実施

清掃事業課 ✆89−2166

11月を「ごみ分別強化月間」と定め、町内会のご協力により、ごみステーションでの立ち番を実施します。可燃・不燃・危険ごみ、資源（カン、びん、ペットボトル、紙など）を正しく分別し、ごみの資源化・減量化を進めましょう。

大規模小売店舗届出書の縦覧

商工観光課 ✆89−2140

当該大規模小売店舗の設置者が配慮すべき事項について意見のある方は、縦覧期間中に県へ意見書を提出することができます。

縦覧期間▶1月22日㈫まで
縦覧場所▶商工観光課（北庁舎2階）、県産業労働部商業流通課
店舗▶マチニワとよかわ（光明町）

地価標準価格を発表

企画政策課 ✆89−2126

地価標準価格は、市内に基準地を設定し、毎年1回、7月1日現在の価格を県が発表するもので、公共用地の取得の基準となる他、土地売買の指標となるものです。市内の基準地の地価標準価格は、企画政策課（本庁舎2階）、またはHPで確認してください。

ママ・ジョブ・あいちの出張相談

商工観光課 ✆89−2140

日時▶11月27日㈫13:00〜16:00（1人50分程度）
会場▶プリオ5階市民相談室
内容▶専門カウンセラーによる個別相談
対象▶結婚・出産・育児などで離職し、再就職を目指している方
定員▶3人（先着順）
申込▶11月20日㈫まで、電話で、ママ・ジョブ・あいち（052−485−6996）へ
その他▶託児あり

畜舎への立ち入りにご注意を

農務課 ✆89−2138

家畜伝染病は秋から春にかけて流行する傾向にあります。畜舎の敷地に近づいたり、立ち入らないようにしてください。

駒場池では魚釣り・遊泳などが禁止されています

豊川用水総合事業部 ✆0532−54−6501

駒場池は、魚釣りや遊泳での立ち入りを禁止しています。水難事故を未然に防ぐためにも、子どもが池に入らないようにするなど、家庭での注意喚起にご協力をお願いします。

音羽支所障害者よろず相談の中止のお知らせ

福祉課 ✆89−2131

毎月第2水曜日に音羽支所で開催している障害者よろず相談は、都合により、平成31年3月末まで中止となります。ご理解、ご協力をお願いします。

子育てするならとよかわし

豊川市の子育て情報をお届けします

◎ 子育て支援課　89-2133
◎ 保育課　89-2274
◎ 子育て支援センター　89-1398
子育ての訪問相談に関しては
◎ 利用者支援専用ダイヤル　89-7031

市遺児の育成をはかる手当

▼子育て支援課

11月定期支払い分（8～11月分）を11月15日㈬に、指定された金融機関口座に振り込みます。個別の支払い通知はありませんので、預金通帳などで確認してください。

子育てサークル支援イベント

▼子育て支援センター

入園前の子どもと保護者を対象とした子育てサークル支援イベントを行います。

日時▶11月29日㈬10:15～11:15
会場▶ふれあいセンター多目的ホール
内容▶音楽グループＰＵＥＮＴＥによるコンサートと子育てサークルを紹介するポスター掲示など
申込▶当日、会場へ

打楽器を使ったリズミカルで楽しいコンサートです。おもちゃの楽器を使った演奏を楽しんでね♪

コンサート出演者
PUENTE

ピアノ、マリンバ、パーカッションで構成する音楽グループ。親子で楽しむコンサートや保育園や幼稚園、小学校での音楽鑑賞会などを行っている。

親子あそび教室

▼子育て支援センター

入園前の子どもと保護者を対象とした親子あそび教室を行います。

時間▶10:00～11:00
会場▶ふれあいセンター多目的ホール
申込▶当日、会場へ

期　日	内　容
11月　8日	親子で遊ぼう!
12月20日	クリスマスを楽しもう
1月17日	つくってあそぼう
2月14日	お楽しみ

※いずれも水曜日

保育士が答える!

パパママ相談室

よく動き活発ですが食事の量が少なく、栄養が足りているか心配です。

体を動かすことが好きなようなので、外でしっかり体を動かして遊ぶようにし、食事前には満腹感をもたらす甘いお菓子やジュースは控えましょう。一緒に買い物へ行き、食材をかごに入れたり、食事の支度をしたりすることも食欲につながります。また、おやつにふかし芋や果物などを食べることで栄養を補うこともできます。「食べなさい」という言葉掛けは控え、楽しい雰囲気で食卓を囲むことが一番です。

児童虐待防止推進月間

▼子育て支援課

11月は児童虐待防止推進月間です。虐待の恐れがある場合や、虐待を受けたと思われる子どもを見かけた場合は、下記のいずれかに連絡してください。

- 児童相談所全国共通ダイヤル189（いちはやく）
（一部のIP電話からはつながりません）
- 東三河児童・障害者相談センター
0532－54－6465
- 豊川市役所子育て支援課 89－2133

児童虐待相談に関する Q & A

Q 告げ口をしているみたいで後ろめたいのですが・・・

A 連絡することは虐待の犯人捜しをすることではありません。子どもを虐待から守ることは、加害者である保護者を救うことにもつながります。また、連絡された方のプライバシーは守られます。

ほけん コーナー

Health and Fitness

● 保健センター ☎89−0610

詳しい情報は 豊川市　保健 検索

保健師だより

貧血にご用心

貧血は、血液中の赤血球が基準値よりも減少した状態をいいます。全身の細胞に酸素を運ぶ働きをする赤血球が不足することで、体内の細胞が酸欠状態になり、頭痛やだるさといった症状が現れます。特に女性は、生理によって血液を失うため、1割が貧血であるともいわれ、貧血はとても身近な病気となっています。

■貧血の症状

一口に貧血といっても、症状はさまざまです。一般的な症状として、頭痛、耳鳴り、目まい、立ちくらみ、動悸、息切れ、食欲不振、冷えなどが挙げられます。このような症状が続く場合、医療機関を受診し、原因を確認しましょう。

男性の貧血は要注意!!

生理のない男性は、定期的に血を失うことがなく、男性ホルモンの働きにより血液が活発に作られるため、貧血になることはまれです。このため、男性に貧血の症状が現れたときは、体内のどこかが慢性的に出血していることが疑われます。胃潰瘍や大腸がんなど、消化器系の病気の可能性があるため、特に注意が必要です。

■一番の原因は鉄分不足

貧血の原因はいくつかありますが、一番多いのが、鉄分不足による「鉄欠乏性貧血」で、全体の70㌫を占めています。また、ビタミンB12、葉酸などが不足しても、赤血球を作ることができず、貧血を引き起こしやすくなります。バランスの取れた食生活を送ることが、貧血の予防や症状の改善につながります。

貧血を予防・改善する食材

鉄分を多く含む

◎肉類
◎切り干し大根、小松菜
◎干しブドウ、乾燥プルーン、アボカド
◎インゲン豆

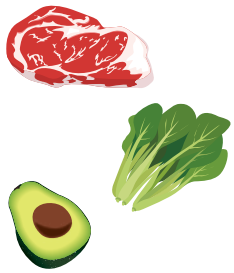

鉄分の吸収を良くする
（ビタミンCを多く含む）

◎ゆず、レモン、カキ、キウイフルーツ
◎パセリ、ブロッコリー

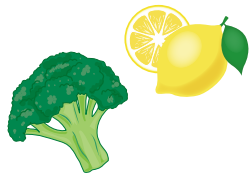

造血作用がある
（ビタミンB6、B12、葉酸を多く含む）

◎レバー
◎マグロ、カツオ
◎のり、大豆、小豆、黒砂糖

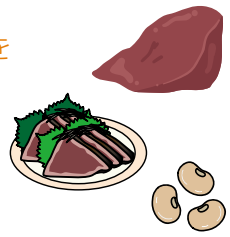

さつき健診（医療機関健診）

期間▶2月10日㈯まで
申込▶市ホームページに掲載の委託医療機関へ
その他▶マンモグラフィ、子宮頸がん・前立腺がん検診の受診間隔は、2年に1回です

内　容		対　象	負担金
肺がん検診	X線撮影	15歳以上の方	500円
	X線撮影と喀痰検査		1,000円
胃がん検診		40歳以上の方	500円
大腸がん検診		40歳以上の方	500円
乳がん検診	超音波断層撮影	30歳以上の女性	500円
	マンモグラフィ	40歳以上の女性	500円
子宮頸がん検診		20歳以上の女性	500円
前立腺がん検診		50〜69歳の男性	500円

※負担金の減免制度があります。詳細は、保健センターへお問い合わせください

健康体操の集い

日時▶11月18日㈯9:20〜12:30
会場▶総合体育館
内容▶健康づくりのために体を動かしている市民グループが行う1年の成果発表など
その他▶当日、各市民グループを紹介した「健康体操グループ一覧表」を配布します

すくすく広場

会場▶保健センター ✆89−0610

教室・相談など	受付日時	対　象	備　考
パパママ教室（おふろ講座）	12月　4日㈪13:15～13:30	妊娠中の方と家族	当日、母子手帳、筆記用具を持って会場へ
パパママ教室（安産準備講座）	12月15日㈮　9:30～　9:45	妊娠中の方と家族	
妊産婦歯科健診	12月11日㈪13:15～13:30	妊娠中・産後1年未満の方	
	12月25日㈪13:15～13:30		
モグモグ教室	12月14日㈭　9:45～10:00	平成29年　7月　1日～15日生まれの子ども	当日、母子手帳、バスタオル、大人用スプーン、筆記用具を持って会場へ
	12月28日㈭　9:45～10:00	平成29年　7月16日～31日生まれの子ども	
親子ピタ・コチョ教室	12月13日㈬　9:45～10:00	平成29年　3月生まれの子ども	当日、母子手帳、筆記用具を持って会場へ
もうすぐ3歳!知っ得教室	12月20日㈬　9:45～10:00	平成27年　1月生まれの子ども	当日、母子手帳、筆記用具を持って会場へ
子ども栄養相談	12月　8日㈮13:30～14:30～	就学前の子ども	電話で、保健センターへ（要予約）
子ども発達相談	12月19日㈫　9:30～10:30～	就学前の子ども	電話で、保健センターへ（要予約）

教室・相談	受付日時	会　場	対　象	備　考
ママのための健康体操教室	12月　6日㈬　9:45～10:00	御津福祉保健センター	平成29年5月生まれの子どもと母	希望する日程を選んで、母子手帳、タオル、飲み物を持って会場へ
	12月　7日㈭　9:45～10:00	いかまい館		
育児相談	12月　6日㈬　9:30～10:30	いかまい館	乳幼児と保護者	当日、母子手帳を持って会場へ
	12月12日㈫　9:30～10:30	小坂井生涯学習会館		
	12月20日㈬　9:30～10:30	音羽福祉保健センター		
	12月25日㈪　9:30～10:30	保健センター		
	12月27日㈬　9:30～10:30	御津福祉保健センター		

●乳幼児健診〈受付時間〉13:00～13:30／会場▶保健センター

健　診	期　日	対象の子ども	備　考
4か月児健診	12月12日㈫	平成29年　7月20日～　7月31日生まれ	当日、バスタオルを持って会場へ。ブックスタート（読み聞かせ）もあります
	12月20日㈬	平成29年　8月　1日～　8月10日生まれ	
	12月27日㈬	平成29年　8月11日～　8月22日生まれ	
1歳6か月児健診	12月　6日㈬	平成28年　5月21日～　5月31日生まれ	当日、歯ブラシを持って会場へ。フッ化物塗布もあります
	12月19日㈫	平成28年　6月　1日～　6月10日生まれ	
	12月26日㈫	平成28年　6月11日～　6月20日生まれ	
2歳児歯科健診	12月　1日㈮	平成27年12月　1日～12月10日生まれ	当日、歯ブラシを持って会場へ。フッ化物塗布希望の場合は640円が必要です
	12月15日㈮	平成27年12月11日～12月20日生まれ	
	12月28日㈭	平成27年12月21日～12月31日生まれ	
3歳児健診	12月　7日㈭	平成26年　8月23日～　8月31日生まれ	当日、自宅で実施した目と耳の検査票と、採尿容器（容器は事前に郵送。当日朝に採尿）を持って会場へ
	12月14日㈭	平成26年　9月　1日～　9月10日生まれ	
	12月22日㈮	平成26年　9月11日～　9月21日生まれ	

※共通の持ち物として、母子手帳、赤ちゃんノートの健康診査票、筆記用具

けんこう広場

会場▶保健センター

教室・相談など	日　時	対　象	備　考
得するウォーキング教室	12月　6日㈬13:30～15:30	市内に在住で、歩く基本を学びたい方	電話で、保健センターへ（要予約）。会場は総合体育館
	12月13日㈬13:30～15:30		
健康相談	12月11日㈪　9:00～12:00	生活習慣・健康に関する相談をしたい方	電話で、保健センターへ（要予約）
こころの健康相談	12月13日㈬　9:30～11:40	こころの相談をしたい方	電話で、こころの電話相談専用電話（95−0783）へ（要予約）。電話相談も可
	12月25日㈪13:30～15:40		
オリジナル健康体操講習会	12月20日㈬10:00～11:30	市内に在住の方	当日、室内靴、タオル、飲み物を持って会場へ
食べ方と栄養相談	12月25日㈪　9:30～11:30	食生活の相談をしたい方	電話で、保健センターへ（要予約）

\9月のまちの話題を写真で紹介します!/

TOYOKAWA TIMES 9 2017

トヨカワタイムス ● まちの話題

動く広報 発信中

アプリをインストールして写真にスマホをかざしてください。

紙面に掲載されている映写機マークがある写真にスマホをかざすと動画が始まります。体験するには無料アプリ「Aurasma（オーラスマ）」が必要です。導入方法などは市ホームページをご覧ください。

豊川市　動く広報　検索

27日 保育園児が稲刈りを体験

御津町の田んぼで、みと保育園と御津南部保育園の園児たちが稲刈りを体験しました。

地域に住む方が、園児たちにお米について知ってもらいたいと、毎年５月に田植え、９月に稲刈りを体験する場を提供。参加した35人の園児たちは、工作バサミを手に、慣れない手つきで稲刈りを楽しんでいました。

16日 天平ロマンのタベの新企画 五色百人一首大会

三河国分尼寺跡史跡公園で天平ロマンのタベが開催され、イベントの一つとして、五色百人一首大会が行われました。

あいにくの荒天で、予定されていた万灯の点灯などが中止となる中、参加した小学生たちは真剣な表情で熱戦を繰り広げていました。

9日 いざというときに備えよう! 救急フェア2017

東三河ふるさと公園で救急フェア2017が開催されました。

救急について広く市民に知ってもらうことを目的として行われたこのイベント。多くの親子連れが集まるなか、AED･心肺蘇生法の講習や、救命救急のデモンストレーションなどが行われました。

24日 日頃の訓練の成果を披露 豊川市消防団操法大会

音羽運動公園で、豊川市消防団操法大会が開催されました。

消火技術の向上や士気の高揚を目的に行われるこの大会。出場した30の消防団が、消防活動の基本動作を集約した「操法」で、タイムや動作の正確さなどを競いました。

CITIZENSREPORT

みんなの写真館

今月の記者
本馬 清珠 さん（西豊町）

「待ちに待ったスポーツ大会」

すがすがしい青空の下、東部中学校でスポーツ大会が開催されました。クラス一丸となって競技に臨み、さわやかな汗を流す生徒たちの姿に、駆けつけた家族たちも応援に熱が入っていました。

※現在、「みんなの写真館」では、平成29年11月に撮影した写真を募集しています。

MY COLOR
Vol.32

きらっと☆とよかわっ！ 輝くひと

さまざまな分野で活躍する豊川市出身のトップランナーを紹介します

伝える仕事にやりがいと楽しさを感じる

〈アナウンサー〉**小原 佳代子**さん

セミナーなどを開き、話す技術を生かして分かりやすく伝えたいと新たな分野への挑戦も語る。

中京テレビでニュースや「キャッチ！」のナレーションを担当するなど、フリーアナウンサーとして、多方面で活躍する小原佳代子さんにお話を伺いました。

小学生の頃から朗読が得意で、学校の先生から褒められたという小原さん。アナウンサーの道を考えたのは高校時代。小学生から始めたフィギュアスケートの大会で入賞し、ラジオ局から取材を受けたとき、「私も頑張っている人をインタビューしたい」と思ったことがきっかけだった。高校卒業後は、アナウンサーを多数輩出する東京の大学へ進学した。

大学時代は、チアリーディング部に所属。どんなときでも笑顔でいることを先輩から徹底的に教わった。このとき培った精神力は、後のアナウンサー人生で役立つこととなる。

アナウンサースクールで本格的な技術を学び、臨んだテレビ局の入社試験。全国の局を20以上受験し、愛媛の放送局に合格した。

入社して2日目でラジオ放送、1週間で夕方のニュースのメインキャスターを担当。さらに番組の企画、取材、編集など、ディレクターやカメラマンの仕事も自分で行った。「右も左も分からず、やっては怒られ、無我夢中で局の仕事を覚えていった」多忙を極め、帰宅は毎日、日付が変わる頃だった。

入社3年目、母親の病気を機に故郷へ戻る。メ～テレアナウンサーとして活動後、フリーに転身。スポーツや子ども向けイベントなど、フリーでなければできない仕事にも挑戦している。トークショーなどでは、台本がない中、その場を一人で取り仕切ることも多いが、これまでに得たディレクターやカメラマンの経験が力になっている。また、「結果を出さなければ次はないというフリーの厳しさを感じている」と話す。

何が起こるか分からない現場で仕事をする中、アナウンサーとして、どんな状況にも対応できるよう想像力を働かせることを心掛けている。「伝える現場の良し悪しを決めるのは、アナウンサー次第。それを任されることにやりがいと楽しさを感じる」と語る小原さんのこれからの活躍を応援したい。

小原 佳代子（おはら かよこ）

御津南部小、御津中、小坂井高校を卒業。慶應義塾大学を卒業後、2004年に愛媛の南海放送に入社。2007年に地元愛知に戻りメ～テレアナウンサーとして活動後、フリーへ転身。現在、テレビやイベントなどで、幅広く活躍している。

11 2017 暮らしの連絡帳

11月の救急当直医と無料市民相談の予定をお知らせします。12月の予定は11月17日に市ホームページへ掲載します。

救急当直医

●保健センター ☎89−0610
受付時間を確認の上、利用してください。救急担当医は変更することもありますので、確認は**消防署（89−0119）**へお願いします。

■内科・小児科

休日夜間急病診療所（萩山町）89−0616　下記時間に受付

平　日▶19:30〜23:30 土曜日▶14:30〜17:30 18:45〜23:30	日曜・祝日▶ 8:30〜11:30 12:45〜16:30 17:45〜23:30

豊川市民病院（八幡町）86−1111　下記時間に受付

毎　日▶0:00〜8:00

■外科

土曜日▶診療時間終了後〜18:00受付

日曜・祝日▶10:00〜18:00受付

3日	金	総合青山病院（小坂井町）	73-3777
4日	土	日吉整形外科（森）	82-2110
5日	日	後藤病院（桜木通）	86-8166
11日	土	宮地病院（豊川町）	86-7171
12日	日	豊川さくら病院（市田町）	85-6511
18日	土	ささき整形外科（三谷原町）	83-3377
19日	日	総合青山病院（小坂井町）	73-3777
23日	木	可知病院（国府町）	88-3331
25日	土	後藤病院（桜木通）	86-8166
26日	日	豊川さくら病院（市田町）	85-6511

豊川市民病院（八幡町）86-1111　下記時間に受付

平日▶診療終了後〜8:00
土曜・日曜・祝日▶18:00〜8:00

■歯科

豊川市歯科医療センター（諏訪）84-7757　下記時間に受付

平日・土曜▶20:00〜22:30
日曜・祝日▶ 9:00〜11:30

■婦人科　9:00〜16:30受付

12日	日	リバーベルクリニック（本野ヶ原）	85-3232

■眼科　19:00〜21:00受付

5日	日	有木眼科クリニック（駅前通）	86-1888
12日	日	やまざき眼科（久保町）	82-4000
19日	日	湯浅眼科（千歳通）	86-0016
26日	日	よしおか眼科（中部町）	82-3001

■耳鼻科　19:00〜21:00受付

5日	日	あけぼの町耳鼻咽喉科（東曙町）	83-3341
12日	日	いたや耳鼻咽喉科（馬場町）	89-8733
19日	日	おぎの耳鼻咽喉科（駅前通）	82-1182
26日	日	伊藤医院（下長山町）	86-2637

■泌尿器科　19:00〜21:00受付

18日	土	大野泌尿器科（馬場町）	86-9651

■皮膚科　19:00〜21:00受付

25日	土	佐々木皮フ科（金屋本町）	82-3285

無料市民相談（祝日を除く）

●**市民相談室**（市役所北庁舎4階）89−2104		
市民よろず相談（電話相談可）	毎週月〜金曜日	9:00〜16:00
行政よろず相談（電話相談可）	毎週木曜日	13:30〜15:30
人権よろず相談（電話相談可）	毎週火曜日	13:30〜15:30
若年者就職相談（予約制） 予約 89−2140	10日	13:00〜16:00
●**東三河消費生活豊川センター**（市役所北庁舎4階）89−2238		
消費生活相談（電話相談可）	毎週月〜金曜日	9:00〜16:30
多重債務相談（電話相談可）	毎週月〜金曜日	9:00〜16:30
●**プリオ5階市民相談室** 82−1305		
法律相談（予約制） 予約 89−2104	4・11・18・25・28日	13:00〜16:00
女性悩みごと相談（電話相談可） 予約 ㊐ 89−2104	17日	10:00〜14:30
登記相談（予約制） 予約 89−2104	7・21日	13:00〜16:00
測量相談	10日	13:00〜16:00
建築相談（予約制） 予約 89−2117	24日	13:00〜16:00
不動産相談	9日	13:00〜16:00
行政書士による書類作成等相談（予約制） 予約 89−2104	14日	13:00〜15:00
労働相談（予約制） 予約 89−2140	9日	13:00〜16:00
若者自立支援相談（予約優先） 予約 ㊐ 67−3201	2・16日	13:00〜16:00
子ども・若者心理相談（予約制） 予約 ㊐ 84−5756	8・22日	10:00〜16:00
●**いかまい館** 92−1377／㊐福祉課 89−2131		
障害者よろず相談	8日	13:30〜15:30
●**御津福祉保健センター** 77−1500／㊐福祉課 89−2131		
障害者よろず相談	8日	13:30〜15:30
●**ウィズ豊川** 83−5211／㊐福祉課 89−2131		
内職相談	毎週金曜日	10:00〜15:00
知的障害者相談	8日	10:00〜12:00
障害者就労支援相談（予約制） 予約 65−8511	9日	10:00〜15:00
●**ふれあいセンター** 88−7270／㊐福祉課 89−2131		
障害者よろず相談	8日	13:30〜15:30
●**子育て支援課**（市役所本庁舎1階）89−2133		
ひとり親家庭相談	毎週月〜金曜日	10:00〜17:00
●**子育て支援センター**（プリオビル5階）89−1398／市内各保育園		
乳幼児子育て相談	子育て支援センター：毎週月〜金曜日	10:00〜18:00
	各保育園：毎週火・木曜日	10:00〜15:00
●**少年愛護センター**（子育て支援センター内）84−5756 ●**家庭児童相談室**（子育て支援センター内）84−1329		
児童・青少年相談	毎週月〜金曜日	10:00〜17:00
●**心理教育相談室「ゆずりは」**（予約制）88−8033		
心理教育相談（勤労福祉会館）	毎週月〜金曜日	10:00〜16:50
心理教育相談（音羽庁舎4階）	毎週月・水・木・金曜日	10:00〜16:50
心理教育相談（小坂井庁舎2階）	毎週月・木曜日	10:00〜16:50

広告

全面広告

財政確保を目的に有料広告を掲載しています。広告内容に関する一切の責任は広告主に帰属し、取扱商品等については、市が必ずしも推奨するものではありません。内容については直接広告主へお問い合わせください。

広報よかわ TOYOKAWA
毎月1日発行
2017. NOV
vol.1732
11

〒442-8601 愛知県豊川市諏訪1丁目1番地　代表 (0533) 89−2111
発行：豊川市役所（法人番号：1000020232076）／編集：企画部秘書課 (0533)89−2121　FAX(0533)89−2124
開庁日時：月曜から金曜　午前8時30分～午後5時15分（祝日、年末年始を除く）
豊川市ホームページ http://www.city.toyokawa.lg.jp/