



特集1

地域に広がる支援の手

～ 地域共生社会の実現に向けて ～

特集2

令和4年度決算状況をお知らせします

<モノ、ヒト、シゴト> 日本メカケミカル株式会社
研究開発部 岩原 憲信さん

● ホームページ

広報とよかわ 検索

広報とよかわ12月号の情報はホームページで確認することができます。なお、一部の記事で手話動画を掲載しています。



ホームページ

Facebook・Twitter・Instagram

市では、SNSにより、まちの身近な話題や出来事など、魅力的な情報をタイムリーに発信しています。

※通信料は利用者負担です。



Facebook



Twitter



Instagram



LINE

友だち
募集中♪



〈ケーブルテレビ〉

CCNetコミュニティチャンネル

行政情報放送(5分番組)

とよかわ市政だより

デジタル
12CH

毎日3回、市のイベント情報や制度などを中心に放送しています。詳しい放送時間については、CCNetの番組表、またはホームページを確認してください。



スマートフォンなどへ、広報とよかわを配信しています。
※通信料は利用者負担です。



マチイロ

豊川市制施行
80周年
記念映像公開中！



SUSTAINABLE DEVELOPMENT GOALS

市ではSDGsの取り組みを推進しています。特集記事に、関連するアイコンを掲載します。

◎ 今月の納税 / 納期をお忘れなく

- 市民税・県民税 3期分
 - 国民健康保険料 5期分
 - 後期高齢者医療保険料 6期分
- 〈納期限〉12月28日(木)

※口座振替をご利用の方は預貯金残高の確認をお願いします。



今月の表紙

豊川稲荷の大鏡餅準備の様子

CONTENTS 目次

| | | |
|-----|-----------------------------------|----|
| 特集1 | 地域に広がる支援の手 ～地域共生社会の実現に向けて～ | 2 |
| 特集2 | 令和4年度決算状況をお知らせします | 5 |
| | 今月のトピックス HOT TOPICS | 7 |
| | スポーツのススメ SPORTS | 10 |
| | 文化リズム CULTURE | 11 |
| | 図書館通信 LIBRARY | 12 |
| | 暮らしの情報 INFORMATION | 13 |
| | 子育て豊川応援団 Child Rearing | 20 |
| | ほけんコーナー Health and Fitness | 21 |
| | TOYOKAWA TIMES まちの話題 / みんなの写真館 | 23 |
| | モノ、ヒト、シゴト TOYOKAWA PRODUCE | 25 |
| | 暮らしの連絡帳 救急当直医 / 無料市民相談 | 26 |

80 記事の中で、タイトル横にこのマークがついている催しなどは、豊川市制施行80周年記念事業です。

12月のイベント

| | | |
|-----|---|--|
| 1日 | 金 | ～とが楽市～しかファミリー(10:00～砥鹿神社) |
| 2日 | 土 | うたりマルシェ(10:00～菟足神社) もっとなつと松並木…そして未来へ。(～3日 御油松並木公園他) |
| 3日 | 日 | 推奨観光ルートウォーキング(9:00～JR愛知御津駅) |
| 10日 | 日 | 冬の献血2023(9:00～総合体育館前) ワールドフェスティバル2023(10:30～勤労福祉会館) |
| 12日 | 火 | ぱんとおやつのあさいち ねこ(9:30～フードオアシスあつみ宿店駐車場 26日もあり) |
| 17日 | 日 | どんき(13:30～長松寺) |

地域に広がる支援の手

～地域共生社会の実現に向けて～



少子高齢化や人口減少が進み生活スタイルが多様化する現代社会において、暮らしの中で人々が抱える問題は複雑化・複合化しています。こうした状況に対応するため、市では令和5年4月から、介護・障害・子育て・困窮など、世代や分野を問わない包括的な支援を実施しています。

今回の特集では、市が実施している支援について紹介します。詳しいことは、地域福祉課（95-0231）へお問い合わせください。

複雑化する問題を解決するために

核家族化が進み住民同士の間が弱まっている現代社会では、生活する上で問題を抱えながらも身近に相談する相手がなく、地域から孤立してしまう人が少なくありません。また、子育てしながら介護をしたり、障害がありながら生活に困窮していたりするなど、複数の問題を同時に抱えている人も増加しています。これまでのような介護・障害・子育て・困窮など、世代や分野ごとの支援体制では、複雑化した問題に対応できないケースが増えています。

このような状況を解決するためには、人々が生活する上で抱える問題を世代や分野に関係なく受け止め、さまざまな機関が連携しながら支援を行うことが重要です。また、住民同士や地域がつながり、生活や相談がしやすいまちづくりが求められます。

そこで、市では、令和5年4月から、世代や分野を問わない包括的な支援を行う重層的支援体制整備事業を開始しました。この事業では、福祉分野の窓口

全体であらゆる相談を受け止める相談支援や相談者が社会とのつながりを絶やさないための参加支援、誰もが交流できる地域の居場所づくりなど、複雑化した問題の解決に向けた支援を行っています。また、支援が行き届いていない人を把握して継続的にサポートを行う他、関係機関の連携により複雑な問題を解きほぐすことで、適切な支援につなげるなど、さまざまな支援事業を一体的に実施し、生活する上で問題を抱える方たちへ支援が行き届くよう取り組んでいます。

地域共生社会に向けて

現代社会において、一人一人が生きがいを持ち、その人らしい生活を送るためには、住民同士や地域がつながり、お互いが支え合う「地域共生社会」の実現が求められています。市では、5つの事業を軸とした重層的支援体制整備事業を通じて、悩み事や困り事を気軽に相談し、解決できる環境を作ること、地域共生社会を目指していきます。

悩み事・困り事はありませんか？

生活する上で、どこに相談したらよいか分からない悩み事・困り事はありませんか？
市では、5つの事業を通じて、相談者が本当に必要としている支援を届けていきます。一人で悩まず、まずは相談をしてみましょう。

長年引きこもっていて、お金がない。でも働くのが怖い。



高齢だけど社会参加をしたい。



子育てと介護で自分の時間がもてない。



どんな相談でも受け付けています

包括的相談支援事業

介護・障害・子育て・困窮などの世代や分野を問わず、あらゆる相談を受け付けています。福祉に関する悩み事などがある場合は、市役所（地域福祉課・障害福祉課・介護高齢課・子育て支援課など）、または福祉相談センターにご相談ください。



福祉相談センターでは、相談先が分からない福祉に関する悩み事や困り事の相談を受け付けています。普段生活する中で悩み事があっても、「こんなささいなことでも相談してよいのかな」と迷う方もいると思います。福祉相談センターは、「気軽に立ち寄ることができる地域の相談場所」です。ご本人からだけでなく家族や、「隣の家の方が心配」などといった近所の方からの相談でも大丈夫です。電話でも受け付けていますので、悩み事や不安などがあれば、一人で抱え込まずに、お気軽にご相談ください。



西部福祉相談センター
鳥山 紫野さん

お近くの福祉相談センターに相談してみましょう

＼お気軽にご相談ください！／



東部福祉相談センター職員

| 名称 | 所在地 | 問合せ先 |
|-------------------|---------------|---------|
| 東部福祉相談センター | 東新町33-1 | 85-6110 |
| 東部福祉相談センター 一宮出張所 | 上長山町本宮下1-1685 | 93-0801 |
| 西部福祉相談センター | 国府町下河原61-2 | 88-8005 |
| 西部福祉相談センター 音羽出張所 | 赤坂町狭石1 | 88-5940 |
| 西部福祉相談センター 御津出張所 | 御津町広石枋ケ坪88 | 77-1502 |
| 南部福祉相談センター | 山道町2丁目49 | 89-8820 |
| 南部福祉相談センター 小坂井出張所 | 小坂井町大堀10 | 78-4584 |
| 北部福祉相談センター | 平尾町親坂36 | 88-7260 |
| 北部福祉相談センター 代田出張所 | 諏訪西町2丁目158-1 | 89-8070 |
| 北部福祉相談センター 金屋出張所 | 金屋元町2丁目53-1 | 85-6258 |





全ての人に必要な支援を届けるために

多機関協働事業

相談窓口で受け付けたさまざまな分野が絡む複雑化した問題を、コミュニティソーシャルワーカーが間に入ることで解きほぐし、各支援機関と連携・調整しながら相談者が必要とする支援につなげていきます。



私たちコミュニティソーシャルワーカーは、支援を必要とする人に対して、地域とのつながりや人間関係など、本人を取り巻く環境を重視した援助を行う専門職です。今まで、複雑な問題を抱えた人は、どこに相談してよいか分からなかったり、何らかの支援につながっても本当に必要な支援が行き届いていなかったりすることが多くありました。分野をまたいだ各支援機関との調整は難しい時もありますが、私たちが間に入り、連携を図ることで、問題を抱えている全ての人に必要な支援が届くよう努めていきたいと思えます。



北部福祉相談センター
コミュニティソーシャルワーカー
神谷 有美さん



必要な人に支援を

アウトリーチ事業

地域の方たちと協力し、必要な支援が行き届いていない方の把握に努めています。社会とのつながりや支援を拒む方には、訪問・面会を通じて信頼関係を構築し、適切な支援につなげていきます。また、その後も支援が適切に実施されているかを確認するなど、継続的にサポートを行います。



社会とのつながりを

参加支援事業

社会とつながりを持てるよう、相談者の要望に合わせて地域で開催されている催しなどへの参加を支援します。また、希望に合った活動ができているかなどの継続的な見守りも行い、地域住民が社会とのつながりを絶やさないよう、社会参加への支援を実施しています。



誰もが必要とされる地域の居場所を

地域づくり事業

地域での孤立を防止するため、高齢者や障害者など、立場や世代を問わず誰もが参加できる居場所づくりや活動の場の発掘を行います。誰一人取り残さない暮らしやすい地域づくりを進めています。



地域づくり事業では人と人、人と地域を結び付けることで、互いを知り合い、支え合う地域となるような支援を進めています。現在は、「車いすでも入れる畑づくりプロジェクト」として、農家や介護事業所などの地域の方たちと共に、車いす利用者が収穫する際のスロープ設置など、何が必要なのかを話し合い、居場所づくりに取り組んでいます。今後も、皆さんが暮らす地域の中で、こうした結び付きやつながりを多く作り、誰もが役割や意欲を持ち、必要とされる居場所や活動の場が増えていこう、支援を進めていきたいと思えます。



社会福祉協議会
地域共生推進員
柿田 真宏さん



令和4年度決算状況をお知らせします

市では、毎年、皆さんの納めたお金が、どのように使われているのかを知っていただくため、市の決算状況を公表しています。

詳しいことは、財政課（89-2127）へ、お問い合わせください。
 なお、市ホームページでもご覧いただけます。



特別会計

(単位：万円)

| 会計別 | 歳入 | 歳出 |
|--------------|----------|----------|
| 豊川西部土地区画整理事業 | 3億9134 | 7944 |
| 豊川駅東土地区画整理事業 | 2億3312 | 1億3619 |
| 公共駐車場事業 | 9760 | 7370 |
| 国民健康保険 | 161億6673 | 152億684 |
| 後期高齢者医療 | 28億9632 | 28億8079 |
| 土地取得 | 1億5002 | 1億4861 |
| 一宮財産区管理事業 | 81 | 30 |
| 赤坂財産区管理事業 | 333 | 119 |
| 長沢財産区管理事業 | 425 | 176 |
| 萩財産区管理事業 | 1206 | 668 |
| 合計 | 199億5558 | 185億3550 |

企業会計

(単位：万円)

| 会計区分 | 収入 | 支出 | |
|-------|--------|----------|----------|
| 水道事業 | 収益的 | 37億5054 | 31億8205 |
| | 資本的 | 3億189 | 17億2688 |
| | 小計 | 40億5243 | 49億893 |
| 下水道事業 | 収益的 | 44億2461 | 39億3583 |
| | 資本的 | 18億6148 | 34億1398 |
| | 小計 | 62億8609 | 73億4981 |
| 病院事業 | 収益的 | 183億3284 | 183億4583 |
| | 資本的 | 9億2904 | 15億8333 |
| | 小計 | 192億6188 | 199億2916 |
| 合計 | 296億40 | 321億8790 | |

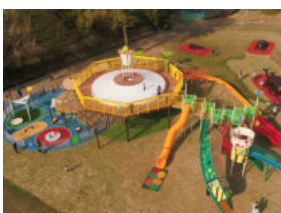

赤塚山公園の再整備



八幡駅周辺地区の整備

一般会計

(単位：万円)

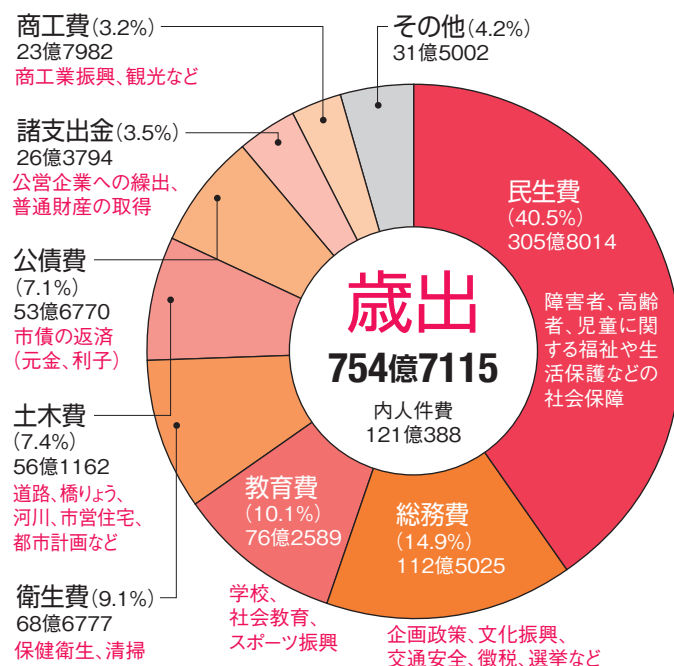
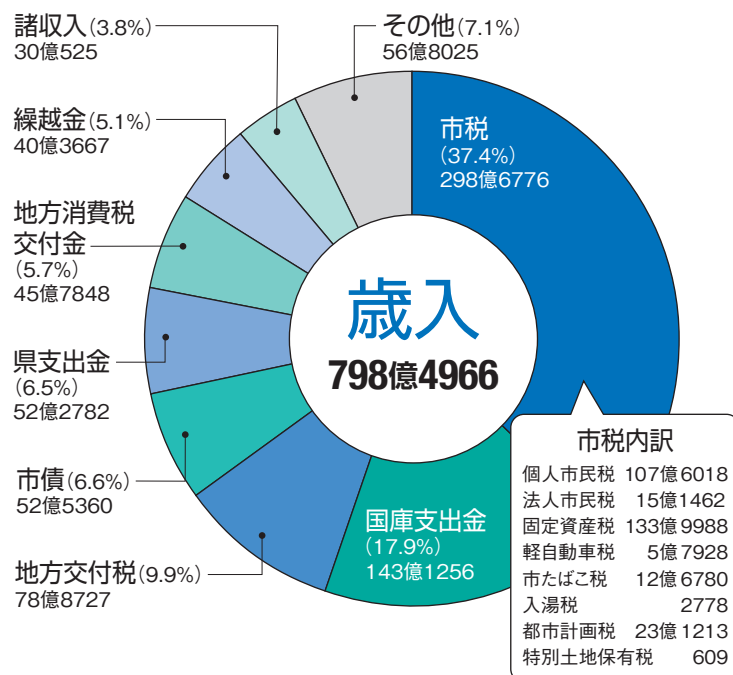

豊川市の家計簿

豊川市の財政状況を分かりやすくするために、令和4年度の市の一般会計決算額を市の人口186,314人(令和5年3月31日現在の住民基本台帳人口)で割り、市民1人当たりの金額に換算して、家計で使う項目に例えました。

収入

| | |
|--------------------------|---------------|
| 給料(市税など) | 21万8千円 |
| 親などからの援助(国・県支出金など) | 18万3千円 |
| ローンで購っている額(市債) | 2万8千円 |
| 合計 | 42万9千円 |

家計と市の財政では、お金の使い方も規模も違うため単純に比べられないところもありますが、おおよそこのようになります。



支出

| | |
|-------------------------|---------------|
| 食費(人件費) | 6万5千円 |
| 医療費(扶助費) | 9万7千円 |
| ローン返済(公債費) | 2万9千円 |
| 自宅の増築(普通建設事業費・災害復旧費) | 5万6千円 |
| 自宅の修繕(維持補修費) | 6千円 |
| 光熱水費(物件費) | 5万9千円 |
| お祝い金、町内会費(補助費等) | 5万6千円 |
| 証券投資(貸付金、投資及び出資金) | 5千円 |
| 子どもへの仕送り(繰出金) | 1万円 |
| 貯金(積立金) | 2万3千円 |
| 来期に支払うお金(翌年度繰越すべき財源) | 2千円 |
| 繰越金(実質収支額) | 2万1千円 |
| 合計 | 42万9千円 |

財政の健全度

令和4年度決算に係る財政の健全度を表す健全化判断比率と、公営企業の経営健全度を表す資金不足比率は下表のとおりです。いずれの値も基準を下回り、健全であることが分かります。

健全化判断比率の指標

用語解説

●実質赤字比率

一般会計などの実質赤字の比率であり、これが発生している場合は、単年度の収支均衡が図られていない状態を示します。

●連結実質赤字比率

全ての会計の実質赤字の比率であり、これが発生している場合は地方公共団体全体として単年度の収支均衡が図られていない状態を示します。

●実質公債費比率

公債費および公債費に準じた経費の比重を示す比率であり、公債費による財政負担の程度を客観的に表します。

●将来負担比率

地方債残高の他、一般会計などが将来負担すべき実質的な負債をとらえた比率であり、これが高いほど地方公共団体にとっての将来負担が多いことを示します。

◆健全化判断比率

健全化判断比率における実質赤字比率や連結実質赤字比率など4つの指標のうち、確定値が1つでも早期健全化基準以上である場合には、早期健全化が求められます。

(単位：%)

| 区分 | 実質赤字比率 | 連結実質赤字比率 | 実質公債費比率 | 将来負担比率 |
|---------|---------|----------|---------|---------|
| 確定値 | (△9.61) | (△34.45) | △0.8 | (△82.6) |
| 早期健全化基準 | 11.43 | 16.43 | 25.0 | 350.0 |
| 財政再生基準 | 20.00 | 30.00 | 35.0 | |

※実質赤字額、連結実質赤字額および将来負担額がないため、「-」と表示しています
※()内は参考として黒字の比率を△表記しています。

◆資金不足比率

資金不足比率とは、事業ごとの資金の不足額が、料金収入などに対してどの程度の比率になるかを示します。確定値が経営健全化基準以上である場合には、早期健全化が求められます。

(単位：%)

| 特別会計などの名称 | 豊川西部土地 区画整理事業 | 豊川駅東土地 区画整理事業 | 水道事業 | 下水道事業 | 病院事業 |
|-----------|------------------|------------------|------|-------|------|
| 確定値 | - | - | - | - | - |
| 経営健全化基準 | 20.0 | | | | |

※資金不足額がない会計は、「-」で表示しています。

今月のトピックス

HOT TOPICS

2023 12

このコーナーでは、新しく始まる取り組みやたいせつなお知らせをピックアップして紹介します。

80 とよかわブランドの農産物を使ったお手軽レシピを募集

とよかわおもてなしレシピ グランプリ

1

TOPICS

▼農務課(89局2138番)

とよかわブランドの農産物(音羽米、とよかわいちご、とよかわトマト、とよかわミニトマトに限る)を使ったお手軽レシピを募集します。
応募資格 市内に在住、または在勤の個人、または団体(飲食店関係者を除く)
申込 1月12日(金)まで(消印有効)。直接、または郵送で農務課(〒442-8601 諏訪1丁目)へ。市ホームページでも受付。応募用

紙は農務課(北庁舎2階)にあります(市ホームページからダウンロード可)
その他 一次審査を通過した方は、2月17日(土)に勤労福祉会館で行われる最終審査に参加していただきます。優秀作品に選ばれた方に、豊川産農産物の詰め合わせを贈呈します



詳しくはこちら

とよかわおもてなしレシピ グランプリの流れ

STEP 1 申込・レシピの提出

1月12日(金)まで、応募用紙、料理の写真、レシピを提出

STEP 2 一次審査

見た目や地産地消の度合いなどを採点する書類審査

STEP 3 最終審査

2月17日(土)、味や栄養バランスなどを採点する試食審査

前回の受賞作品



最優秀賞

「青じそとえごま入りピカタ2種&とろ〜りサクサク油揚げ」



優秀賞

「ハーブと酒かすのフーガス」

説明会日程・会場

| 期日 | 時間 | 会場 |
|-----------|-------------|------------------|
| 12月11日(月) | 10:00~12:00 | 勤労福祉会館 大研修ホール |
| 1月10日(水) | 13:30~15:30 | 文化会館 大会議室 |

対象など詳しいことは、市ホームページを確認してください。



● 6月の台風・大雨などによる被害を受けた方へ

所得税等の雑損控除等 説明会を開催します

2

TOPICS

▼市民税課(89局2129番)

令和5年6月の台風・大雨により、住宅や家財などに損害を受けた方は、雑損控除、または災害減免法の適用により、所得税(復興特別所得税を含む)が軽減される場合があります。このことに関する説明会を開催します。

令和5年6月の台風・大雨により、住宅や家財などに損害を受けた方は、雑損控除、または災害減免法の適用により、所得税(復興特別所得税を含む)が軽減される場合があります。このことに関する説明会を開催します。

申込 当日、会場へ

その他 次のいずれかの書類がある方は参考にお持ちください。①被害を受けた資産、取得時期、取得価額の分かるもの(建物の請負契約書など) ②被害を受けた家屋の取得価額が分からない場合はその面積が分かるもの(登記事項証明書など) ③被害を受けた資産の取り壊し費用、除去費用、修繕費用などの分かるもの(請求書、領収書など) ④被害を受けたことにより受ける保険などの金額が分かるもの(保険金の支払通知書など) ⑤市から「罹災証明書」の交付を受けている場合はその証明書

● 市役所は12月29日から1月3日まで休みとなります

年末年始の業務日程をお知らせします

市役所は12月29日から1月3日まで休みとなります。ただし、出生、死亡、婚姻などの戸籍の届出と埋火葬許可証の発行に限り、市役所当直室（本庁舎1階北玄関横）で受け付けます。主な施設の年末年始の業務日程は下表のとおりです。

| | 施設名 | 12月 | | | | | | 1月 | | | | | 備考 |
|-----------------|---------------------------------------|-----|----|----|----|----|----|----|---|-------------------|------------------------|---------------------------|---------------------------|
| | | 26 | 27 | 28 | 29 | 30 | 31 | 1 | 2 | 3 | 4 | 5 | |
| | | 火 | 水 | 木 | 金 | 土 | 日 | 月 | 火 | 水 | 木 | 金 | |
| 手続など | 市役所、各支所、豊川市防災センター | ○ | ○ | ○ | × | × | × | × | × | × | ○ | ○ | 水道の緊急修繕は一宮浄水場(92-1616)に電話 |
| | プリアオ窓口センター | ○ | ○ | ○ | × | × | × | × | × | ○ | ○ | | |
| | プリアオマイナンバーカード臨時窓口 | × | × | × | × | × | × | × | × | × | × | | |
| 文化・スポーツ・研修施設・公園 | 文化会館 | × | ○ | ○ | × | × | × | × | × | ○ | ○ | | |
| | 桜ヶ丘ミュージアム、音羽文化ホール、御津・小坂井文化会館 | ○ | ○ | ○ | × | × | × | × | × | ○ | ○ | | |
| | 小坂井文化センター | ○ | ○ | ○ | × | × | × | × | × | ○ | ○ | | |
| | 生涯学習センター | ○ | ○ | ○ | × | × | × | × | × | ○ | ○ | | |
| | プリアオ生涯学習センター | ○ | ○ | ○ | × | × | × | × | × | ○ | ○ | | |
| | 中央・音羽・御津・小坂井図書館 | ○ | ○ | ○ | × | × | × | × | × | × | ○ | 図書だけは休館中も正面入口横のブックポストで返却可 | |
| | ジオスペース館 | ○ | ○ | ○ | × | × | × | × | × | × | ○ | | |
| | 一宮図書館 | ○ | ○ | ○ | × | × | × | × | × | × | ○ | 休館中はブックポストでの返却不可 | |
| | 豊川海軍工廠平和公園(平和交流館) | × | ○ | ○ | × | × | × | × | × | ○ | ○ | | |
| | 三河天平の里資料館 | × | ○ | ○ | × | × | × | × | × | ○ | ○ | 史跡公園は入園可 | |
| | 体育施設 ※パターゴルフ場、小坂井B&G海洋センターを除く | ○ | ○ | ○ | × | × | × | × | × | ○ | ○ | | |
| | 御幸浜パターゴルフ場 | ○ | ○ | ○ | × | × | × | × | × | ○ | ○ | | |
| | 柏木浜パターゴルフ場 | × | ○ | ○ | × | × | × | × | × | ○ | ○ | | |
| | 小坂井B&G海洋センター | ○ | ○ | ○ | × | × | × | × | × | × | ○ | | |
| | ウォーキングセンター | ○ | ○ | ○ | × | × | × | × | × | ○ | ○ | | |
| | 勤労福祉会館 | ○ | ○ | ○ | × | × | × | × | × | ○ | ○ | 12/28と1/4は17:00まで | |
| | ふれあい交流館「本宮の湯」 | ○ | × | ○ | ○ | × | × | × | ○ | ○ | ○ | | |
| ぎょぎょランド、アニアニまある | × | ○ | ○ | × | × | × | × | ○ | ○ | × | 公園は入園可 | | |
| 市民のスクエア | ○ | ○ | ○ | × | × | × | × | × | ○ | ○ | | | |
| 大橋屋(旧旅籠鯉屋) | ○ | ○ | ○ | × | × | × | × | × | ○ | ○ | | | |
| やねののっぽうホール豊川 | ○ | ○ | ○ | ○ | ○ | ○ | × | × | ○ | ○ | | | |
| 児童館など | 交通児童遊園 | × | ○ | ○ | × | × | × | × | ○ | ○ | | | |
| | さくらぎ・うしくぼ・さんぞうご・いちのみや・はちなん・ひゆ・あかさか児童館 | ○ | × | ○ | × | × | × | × | ○ | ○ | | | |
| | あかねさわきひろいしこざかい児童館 | ○ | ○ | × | × | × | × | × | × | ○ | | | |
| 福祉・医療施設 | ウィズ豊川 | ○ | ○ | ○ | × | × | × | × | ○ | ○ | 12/28と1/4は17:00まで | | |
| | 地域福祉センター | ○ | ○ | ○ | × | × | × | × | ○ | ○ | | | |
| | 福祉相談センター | ○ | ○ | ○ | × | × | × | × | ○ | ○ | | | |
| | ふれあいセンター | ○ | ○ | ○ | × | × | × | × | ○ | ○ | | | |
| | いかまい館健康センター | ○ | ○ | ○ | × | × | × | × | ○ | ○ | | | |
| | いかまい館福祉センター | ○ | ○ | ○ | × | × | × | × | ○ | ○ | | | |
| | 子育て支援センター、児童発達相談センター | ○ | ○ | ○ | × | × | × | × | ○ | ○ | | | |
| | 市民病院 | ○ | ○ | ○ | × | × | × | × | ○ | ○ | 12/29～1/3は救命救急センターで受診可 | | |
| | 休日夜間急病診療所、歯科医療センター | ○ | ○ | ○ | ○ | ○ | ○ | ○ | ○ | ○ | 12/30～1/3は日曜・祝日体制 | | |
| | 保健センター、音羽福祉保健センター | ○ | ○ | ○ | × | × | × | × | ○ | ○ | | | |
| 御津福祉保健センター | ○ | ○ | ○ | × | × | × | × | ○ | ○ | 12/27は高齢者入浴施設だけ休み | | | |
| 高齢者交流施設 | ○ | ○ | ○ | × | × | × | × | ○ | ○ | | | | |
| その他 | 消防署 | ○ | ○ | ○ | ○ | ○ | ○ | ○ | ○ | ○ | | | |
| | 清掃工場 | ○ | ○ | ○ | ○ | ○ | × | × | × | ○ | 12/30は午後も受付 | | |
| | 資源化施設 | ○ | ○ | ○ | × | × | × | × | ○ | ○ | | | |
| | 三月田最終処分場 | ○ | ○ | ○ | × | × | × | × | ○ | ○ | | | |
| | 粗大ごみ受付センター | ○ | ○ | ○ | ○ | ○ | × | × | ○ | ○ | | | |
| | 斎場会館 | ○ | ○ | × | ○ | ○ | ○ | × | ○ | ○ | | | |

※○は業務を実施、×は休みです。

● 市民の皆さんにお知らせします

4
TOPICS

豊川市職員の給与などの状況

▶ 人事課(89局2122番)

市の職員の給与などについて、主な内容をお知らせします。なお、詳しいことは、市ホームページをご覧ください。



職員給与費

(令和4年度普通会計決算)

| 職員数 (A) | 給与費 | | | | 1人当たりの給与費 (B/A) |
|------------|----------|------------|------------|------------|--------------------|
| | 給料 | 職員手当 | 期末・勤勉手当 | 計(B) | |
| 1,150人 | 41億129万円 | 11億3,387万円 | 16億3,771万円 | 68億7,287万円 | 598万円 |

※職員数(会計年度任用職員を除く)は、令和4年4月1日現在のものです。

※職員手当には、退職手当を含みません。

職員の平均給料・平均給与月額など

(令和5年4月1日現在)

| 区分 | 一般行政職 | | | | | 技能労務職 | | |
|-----|----------|----------|-------|----------|----------|----------|----------|-------|
| | 平均給料月額 | 平均給与月額 | 平均年齢 | 大学卒初任給 | 高校卒初任給 | 平均給料月額 | 平均給与月額 | 平均年齢 |
| 豊川市 | 326,500円 | 375,430円 | 41.4歳 | 191,700円 | 158,900円 | 258,900円 | 283,163円 | 52.8歳 |
| 国 | 322,487円 | 404,015円 | 42.4歳 | 185,200円 | 154,600円 | 286,942円 | 329,178円 | 51.2歳 |

※一般行政職とは、税務職、保育職、消防職、医療職、技能労務職、企業職を除いた職員をいいます。

※平均給与月額は、毎月支払われる給与(給料、扶養手当、地域手当、管理職手当など)の平均額です。

一般行政職の級別職員数

(令和5年4月1日現在)

| 区分 | 1級 | 2級 | 3級 | 4級 | 5級 | 6級 | 7級 | 8級 | 9級 | 計 |
|----------|------|-------|-------|-------|-------|-------|------|------|------|------|
| 標準的な職務内容 | 事務員 | 主事・技師 | 主任 | 係長 | 課長補佐 | 課長・主幹 | 次長 | 部長 | — | — |
| 職員数 | 30人 | 150人 | 89人 | 84人 | 124人 | 79人 | 56人 | 19人 | 13人 | 644人 |
| 構成比 | 4.7% | 23.3% | 13.8% | 13.0% | 19.3% | 12.3% | 8.7% | 2.9% | 2.0% | 100% |

※豊川市の給与条例に基づく給料表の級区分による職員数です。

※標準的な職務内容とは、それぞれの級に該当する代表的な職名です。

期末・勤勉手当

| 区分 | 期末 | 勤勉 |
|-------------|--------------------|--------------------|
| 令和4年度支給割合 | 2.40月分 (1.35月分) | 2.00月分 (0.95月分) |
| 1人当たり平均支給年額 | 149万円 | |

※令和4年度支給割合は、国と同じです。

※()内は、再任用職員に係る支給割合です。

※1人当たり平均支給年額は、令和4年度中に期末・勤勉手当が支給された全職員(特別職と再任用職員を除く)の平均額です。

特別職の報酬等

(令和5年4月1日現在)

| 区分 | 月額 | 期末手当(令和4年度支給割合) |
|------|-----|-----------------|
| 給料 | 市長 | 1,069,000円 |
| | 副市長 | 874,000円 |
| | 教育長 | 768,000円 |
| 議員報酬 | 議長 | 562,000円 |
| | 副議長 | 512,000円 |
| | 議員 | 479,000円 |

退職手当

(令和5年4月1日現在)

| 区分 | 自己都合 | 勸奨・定年 |
|-------------|----------|----------|
| 最高限度額 | 47.709月分 | 47.709月分 |
| 1人当たり平均支給年額 | 483万円 | 2,220万円 |

※最高限度額は、国と同じです。

※1人当たり平均支給年額は、令和4年度に退職した全職員の平均額です。

| 区分 | 算定方式 | 1期の手当額 | 支給時期 |
|------|------|-------------------|-------------|
| 退職手当 | 市長 | 給料月額×在職年数×479/100 | 20,482,040円 |
| | 副市長 | 給料月額×在職年数×322/100 | 11,257,120円 |
| | 教育長 | 給料月額×在職年数×218/100 | 5,022,720円 |

※特別職の報酬等の額は、第三者機関である豊川市特別職報酬等審議会において、県内各市の状況、本市の経済状況、人事院勧告の内容などを基に審議されています。

※退職手当の「1期の手当額」は、4月1日現在の給料月額及び支給率に基づき、1期(市長・副市長は4年、教育長は3年)勤めた場合における退職手当の見込額です。



輝け! 未来のトップアスリート Vol.79

〈日本拳法〉市原 史登 さん(金屋中学校2年)

母の影響で、5歳から地元の道場に通い始めた市原さん。技が決まった時の楽しさから日本拳法に夢中になった。すぐに頭角を現し、小学1年生から毎年全国大会に出場。しかし、一度も勝つことができず、悔しい結果が続いていた。中学校入学後、「全国で勝ちたい」という一心で、普段の練習に加え、他の道場の稽古に参加したり、自宅で母と共に得意の蹴り技を練習したりして、技術を磨いた。その努力が実を結び、今年の全国大会では、蹴り技を中心とした果敢な攻めで初戦を突破。その後も勝利を重ね、見事準優勝を果たした。「練習の成果を発揮することができた。来年は優勝できるように、もっと練習を頑張りたい」と話してくれました。



●スポーツ課 ☎88-8036

詳しい情報は スポーツ課



第4期ミニバスケットボール教室

日時▶ 女子は1月7日～3月30日の土曜日、または日曜日(全13回) / 男子は1月8日～3月25日の月曜日(全12回) 18:30～20:30

会場▶ 総合体育館

対象▶ 市内に在住の小学生

費用▶ 4000円(説明会時に集金)

申込▶ 女子は12月23日(土)まで、男子は12月24日(日)まで、直接、または電話で、総合体育館(86-5175)へ

その他▶ 女子は12月24日(日)、男子は12月25日(月)の18:30から、総合体育館で説明会を行います

問合せ▶ 豊川ミニバスケットボール教室(内山)

☎090-4851-1441

空手道教室

対象▶ 幼児以上

申込▶ 電話で、各問合せ先へ

| 名称 | 期日 | 会場 | 問合せ先 |
|-----------|---------|----------|-------------------|
| 成友塾豊川英和支部 | 月曜日 | 金屋中学校 | 090-5102-1929(阪本) |
| | 木曜日 | 金屋地区市民館 | |
| 守禮塾御津支部 | 金曜日 | 御津中学校 | 090-4791-1353(吉川) |
| 国際松濤館支部 | 火・木・土曜日 | 御津中学校 | 090-6070-6884(中村) |
| 成友塾小坂井支部 | 火・金曜日 | 小坂井中学校 | 090-3301-8318(松井) |
| 松濤連盟小坂井支部 | 水・土曜日 | 小坂井西小学校 | 72-4598(池田) |
| 聖和館桜木支部 | 月曜日 | 桜木小学校 | 090-1861-7338(江口) |
| | 金曜日 | 桜木地区市民館 | |
| 一宮聖和館 | 水・金曜日 | 一宮西部小学校 | 93-2224(梅村) |
| 一宮中央空手支部 | 土曜日 | 一宮体育センター | 080-3625-1060(梅村) |

※随時受付。時間、費用などについては、お問い合わせください。

柔道教室

日時▶ 1月10日～3月20日の水曜日(全11回) 18:30～20:00

会場▶ 武道館

対象▶ 市内に在住、在勤、または在学の小学生以上(高校生を除く)

費用▶ 3000円(初回に集金)

申込▶ 初回に、直接、会場へ

問合せ▶ 豊川柔道会(木村) ☎090-6088-3209

豊川高校が男女アベック出場!

全国高等学校駅伝競走大会 パブリックビューイングを開催します

日時▶ 12月24日(日)10:00～

その他▶ 会場など詳しいことは、市ホームページを確認してください

問合せ▶ スポーツ課

More Sports!

| 行事名 | 日時 | 会場 | 対象・定員 | 費用 | 申込 |
|--------------|----------------------------------|------------------|----------------------|------|---|
| 冬休み、カヌーに乗ろう! | 12月25日(月)10:00～12:00、14:00～16:00 | 小坂井B&G海洋センター | 市内に在住の小学3～6年生で、各回16人 | 800円 | 12月1日～17日、申込書を直接、会場へ ☎小坂井B&G海洋センター 73-1850 |
| 市民スキー教室 | 2月15日～18日で3泊4日 | 志賀高原横手山スキー場(長野県) | 市内に在住の方で、60人(先着順) | 4万円 | 12月10日～2月8日、申込書に費用の全額、または申込金5000円を添えて、直接、トラベル東海(三蔵子町一里塚41-4)へ ☎豊川市スキー協会(村越) 87-4564 |



小田桐 和寛さん



- 文化会館 ————— ☎84-8411
 - 音羽文化ホール(ウィンディアホール) ☎88-8010
 - 御津文化会館(ハートフルホール) ☎76-3720
 - 小坂井文化会館(フロイデンホール) ☎78-3000
 - 桜ヶ丘ミュージアム ————— ☎85-3775
- 詳しい情報は

コンサート

国内外で活躍する注目のドラマーによる珠玉のステージ
小田桐和寛 ジャズ・トリオ・コンサート

日時 ▶ 2月4日(日) 14:00～

会場 ▶ 小坂井文化会館

出演 ▶ 小田桐和寛さん、David Bryantさん、中林薫平さん

入場料 ▶ 一般3000円 / 24歳以下1000円 / 一般ペア5400円 / 一般トリプル7200円(全席指定。未就学児の入場は不可)

前売り ▶ 12月17日(日) 9:00から、各文化会館、桜ヶ丘ミュージアムで発売。10:00から、プリオ、チケットぴあ(Pコード256-576)で発売

問合せ ▶ 文化会館

コンサート

フルート・ピアノ・パーカッションによるコンサート
冬のあったかコンサート

日時 ▶ 1月20日(土) 14:00～

会場 ▶ 音羽文化ホール

出演 ▶ 杉浦健恵さん、谷川尚弘さん、美郷さん

入場料 ▶ 500円

前売り ▶ 音羽文化ホールで発売中

問合せ ▶ 音羽文化ホール

コンサート

映画音楽の名曲をお届け

**二胡・ギター・ピアノのトリオ
 Quatre Bonbonsコンサート**

日時 ▶ 2月8日(木) 14:00～

会場 ▶ 小坂井文化会館

出演 ▶ Quatre Bonbons

入場料 ▶ 500円

前売り ▶ 12月14日(木) 9:00から、小坂井文化会館で発売

問合せ ▶ 小坂井文化会館

展覧会

2月27日(火)から桜ヶ丘ミュージアムで開催
豊川市民展作品募集

募集部門 ▶ 書道の部、陶芸の部、絵画・彫刻の部、写真の部

応募資格 ▶ 15歳以上の方(中学生を除く)で、募集要項の内容・条件を全て承諾できる方。募集要項は市内各公共施設にあります(市ホームページからもダウンロード可)

募集期間 ▶ 2月1日(木)から各部門締切日まで

出品料 ▶ 無料

申込・問合せ ▶ 桜ヶ丘ミュージアム

今回で59回目となるこの展覧会。昨年は絵画・彫刻の部で立体作品が受賞するなど多彩な内容が話題になりました。ぜひご覧ください。



第58回豊川市民展の様子

展覧会

やきもの王国愛知の名品が豊川に集合

**企画展 AICHI やきもの ざんまい
 一愛知県陶磁美術館の名品をあじわいつくす一**

会期 ▶ 12月16日～1月28日(休館日を除く。ただし、1月8日は開館)

時間 ▶ 9:00～17:00

会場 ▶ 桜ヶ丘ミュージアム

内容 ▶ 日本屈指の陶磁器専門ミュージアム「愛知県陶磁美術館」に収蔵されている焼き物の展示

入場料 ▶ 無料

問合せ ▶ 桜ヶ丘ミュージアム



「織部葉形大皿」
 加藤春岱(江戸時代後期)

Geospace Topics PICK UP

星兄のプラネタリウム笑(ショー)

"爆笑"星座解説人・星兄の絶妙なトークとパフォーマンスによる楽しい星座解説です。ユーモアたっぷりのプラネタリウムをお楽しみください。

日時 ▶ 1月28日(日) 13:00～・15:00～

会場 ▶ ジオスペース館プラネタリウム

定員 ▶ 各回100人(先着順)

費用 ▶ 500円

申込 ▶ 12月16日(土)から、中央図書館2階事務室で前売券を販売



星兄さん

イベント ワクワクブックトーク&読み聞かせ

日時 ▶ 12月23日(土) 14:00～15:00

会場 ▶ 中央図書館おはなしのへや

内容 ▶ 「冒険」、「お寿司」をテーマにした子ども向け絵本の紹介と読み聞かせ

定員 ▶ 30人(先着順)

申込 ▶ 当日、会場へ

講座 出来る事から始めるSDGs製本講座「英字新聞で、来年の手帳を作ろう！」

日時 ▶ 12月26日(火) 13:30～15:30

会場 ▶ 中央図書館集会室

対象 ▶ 市内に在住の中学生以上

定員 ▶ 15人(先着順)

申込 ▶ 12月6日(水)から、中央図書館2階事務室で整理券を配布

80 プラネタリウム プラネタリウム特別講演会

日時 ▶ 12月23日(土) 13:30～15:00

会場 ▶ ジオスペース館プラネタリウム

講師・内容 ▶ 「はやぶさ」、「はやぶさ2」の開発に携わったJAXA宇宙科学研究所・細田聡史さんによる講演
その他 ▶ 費用、申込方法など詳しいことは、中央図書館ホームページを確認してください

イベント 図書館検定

期日 ▶ 12月1日～28日

会場 ▶ 中央・音羽・御津・一宮・小坂井図書館

内容 ▶ 図書館などに関する問題10問を解く検定

申込 ▶ 直接、会場へ

その他 ▶ 解答用紙を各図書館の事務室に提出した方に参加賞をプレゼント



こんなときどうする？ 図書館Q & A Vol. 8

図書館に寄せられたよくある質問にお答えします

Q 利用カードをなくしてしまいました。どうすればいいですか？

A 再発行することができます。

中央図書館または各分館(音羽・御津・一宮・小坂井)で、「個人利用カード申込書」に必要事項を記入の上、受付へ提出してください。その際、氏名・住所が確認できるものを添えてください。「仮カード」を発行しますので、再発行の申込日から本を借りることができます。再発行した「利用カード」は、次回来館時に「仮カード」と引き換えにお渡しますので、再発行の申込書を提出した窓口にて3カ月以内に取りに来てください。



LIBRARY

- 中央図書館 85-5536
- ジオスペース館 85-5536
- 音羽図書館 80-1355
- 御津図書館 56-3538
- 一宮図書館 93-6069
- 小坂井図書館 72-2169

詳しい情報は

市民名画劇場

| 日時 | 上映作品 | 会場 |
|---------------------------|---------------------------------|---------------|
| 12月14日(日) 13:30～ | 三十四丁目の奇跡 (字幕) | 小坂井生涯学習センター |
| 12月28日(日) 10:00～13:30～ | チャップリンのお仕事、チャップリンの珍カルメン (字幕) | ジオスペース館多目的ホール |

※費用の記載のないものは無料 ※郵送先の記載のないものは「〒442-8601 諏訪1丁目1」宛て
 ※HP:市ホームページ ※日時は、特別な記載がある場合を除き、各施設などの開庁日・執務時間内

もっと詳しく知りたい時は

広報とよかわ

検索

認知症サポーター養成講座

西部福祉相談センター
 ☎88-8005

日時▶1月16日(火)
 13:30~15:30

会場▶ウィズ豊川

内容▶「認知症の方の基礎理解とケア」と題した講座

講師▶社会福祉士事務所 JUNC代表・尾関淳さん

対象▶市内に在住、または在勤の方

定員▶40人(先着順)

持ち物▶筆記用具

申込▶12月1日(金)から、電話で受付

認知症サポーターって?

認知症に対する正しい知識と理解を持ち、地域で認知症の人やその家族に対して、できる範囲で手助けする人のことです。

ボランティア・NPO マンパワー養成講座

市民協働国際課 ☎89-2165

日時▶12月14日(木)
 13:30~15:00

会場▶とよかわボランティア・市民活動センタープリオ(プリオ4階)

内容▶「楽しく、効果的に話し合いをするコツ~ファシリテーション講座~」と題した講座

講師▶フリーランス・ファシリテーター・稲葉久之さん

定員▶20人(先着順)

申込▶12月11日(月)まで、電話、FAX(95-0010)、または右記二次元コードで受付



申込はこちら

いきいきシニアスクール

南部福祉相談センター
 ☎89-8820

日時▶1月25日(木)
 13:30~15:30

会場▶ふれあいセンター

内容▶「転倒からの復活~転んだあとの健康づくり~」と題した講座

講師▶柔道整復師・藤本顕久さん

対象▶市内に在住、または在勤の方

定員▶40人(先着順)

持ち物▶筆記用具

申込▶12月1日(金)から、電話で受付

太極拳講座

ふれあいセンター
 ☎88-7270

日時▶1月10日~2月28日の水曜日(全8回)
 13:30~15:00

会場▶ふれあいセンター

講師▶下山末治さん

対象▶市内に在住の方

定員▶30人

費用▶1500円

申込▶12月13日(水)まで(消印有効)。往復はがきに①講座名②郵便番号・住所③氏名④年齢⑤電話番号を記入の上、ふれあいセンター(〒442-0863平尾町親坂36)へ。1人1通だけ有効。応募者多数の場合は抽選

太極拳って?

中国武術の一つ。ゆっくりした動作のため年齢などに関わらず楽しむことができ、美容や健康に効果があるとされています。

催し・イベント

EVENT

赤塚山公園写生展

赤塚山公園 ☎89-8891

期日▶1月6日~31日

会場▶ぎよぎよランド2階ロビー

内容▶赤塚山公園で行った写生大会の作品を展示



講座・教室

LECTURE

子どもものづくり教室

豊川市子どもセンター
 (生涯学習課内) ☎88-8035

日時▶12月16日(土)、1月13日(土)9:00~12:15

会場▶プリオ生涯学習センター

内容▶モーターで動く辰のおもち作り

対象▶小学4~6年生

定員▶各回20人(先着順)

費用▶600円

申込▶12月8日(金)から、電話、またはHPで受付

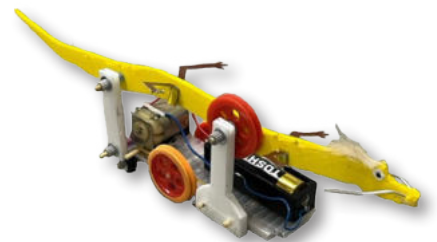

児童館・交通児童遊園 パートタイム職員の登録

子育て支援課 ☎95-0250

対象▶ 保育士・社会福祉士の資格を有する方、幼稚園、小・中学校、高等学校などの教諭の資格を有する方、児童福祉事業に2年以上従事したことがある方など

賃金▶ 時給1124円(予定)

申込▶ 申込書に、資格の分かる書類を添えて、直接、子育て支援課(本庁舎1階)へ。申込書は子育て支援課、各児童館、交通児童遊園にあります(HPからダウンロード可)

学校のパートタイム看護師 の登録

学校教育課 ☎88-8033

内容▶ 児童に対する医療的ケア(痰の吸引・インスリン注射など)

対象▶ 看護師資格を有し、平日の9:00~15:00勤務可能な方

賃金▶ 時給1654円(予定)

申込▶ 事前に電話で連絡の上、履歴書に資格を証明する書類の写しを添えて、直接、学校教育課(音羽庁舎3階)へ。その場で面談があります

学校のパートタイム用務員

教育委員会庶務課
☎88-8032

令和6年4月採用の学校のパートタイム用務員を募集します。

内容▶ 校内の美化、給食配膳など

対象▶ 週5日、1日4・5時間程度勤務でき、自家用車で通勤可能な方

定員▶ 若干名

賃金▶ 時給1044円(予定)

申込▶ 事前に電話で連絡の上、履歴書を、直接、教育委員会庶務課(音羽庁舎2階)へ。その場で面談があります

その他▶ 早番・遅番勤務があります

募集

RECRUITMENT

パートタイム事務職員の登録

人事課 ☎89-2122

対象▶ ワード、エクセルの基本的な操作ができる方、窓口業務ができる方

勤務時間▶ 20~30時間程度/週

賃金▶ 時給1026円(一定要件に基づき各種手当あり)

申込▶ 履歴書を、直接、人事課(本庁舎2階)へ

その他▶ 簡単な面談があります。雇用が必要となった際は、随時連絡します。また、障害のある方の登録も受け付けていますので、障害者手帳をお持ちください。必要な配慮や希望する業務内容などについて確認させていただきます

交通指導員

人権生活安全課 ☎89-2149

令和6年4月採用の交通指導員を募集します。

対象▶ 普通自動車運転免許を有する方

定員▶ 3人程度

賃金▶ 月給9万9188円(予定)

試験日▶ 1月23日(火)

会場▶ 市役所本31会議室(本庁舎3階)

申込▶ 12月1日~1月12日(必着)。申込書を、直接、または郵送で、人権生活安全課(北庁舎2階)へ。申込書は人権生活安全課にあります(HPからダウンロード可)



退職準備セミナー

商工観光課 ☎95-0263

日時▶ 1月27日(土)

9:30~11:50

会場▶ 市民プラザ(プリオII4階)

講師▶ 社会保険労務士・鈴木久子さん

内容▶ 「定年後の不安解消~知って得する年金、雇用・健康保険」と題した講義

定員▶ 60人(先着順)

申込▶ 1月19日(金)まで、電話で、県労働者福祉協議会東三河支部(0532-21-6337)へ。FAX(0532-63-3113)でも受付

一般公募普通救命講習

消防署南分署 ☎76-2770

日時▶ 1月20日(土)

13:30~16:45

会場▶ こざかい葵風館

内容▶ 成人の心肺蘇生法や止血法などの講義と実技

対象▶ 市内に在住、在勤、または在学で15歳以上の方(中学生を除く)

定員▶ 20人

持ち物▶ 飲み物、タオル

申込▶ 12月9日~1月8日の9:00~17:00、電話、またはHPで受付。応募者多数の場合は抽選

ちから塾防災コース

介護高齢課 ☎89-2105

日時▶ 1月10日~2月28日の水曜日(全8回)9:45~11:00

会場▶ 一宮生涯学習センター

内容▶ 災害時にできる介護予防や二次被害の防止方法についての講話など

対象▶ 市内に在住のおおむね65歳以上の方

定員▶ 20人(先着順)

持ち物▶ 飲み物、タオル

申込▶ 12月18日9:00~22日、電話で受付

その他▶ 動きやすい服装で参加

家屋を取り壊した方は資産税課へ 資産税課 ☎89-2130

家屋に対する固定資産税・都市計画税は、毎年1月1日現在で、家屋を所有している方に課税されます。家屋を取り壊した方、または取り壊す予定の方で、市の調査・確認が済んでいない方は、資産税課へ連絡してください。

給食費などの援助

学校教育課 ☎88-8033

経済的に困りの小・中学生のいる世帯に、給食費などを援助します。

援助の種類 ▶ 給食費、学用品費、通学用品費、修学旅行費など

対象 ▶ 教育委員会が定める所得基準の範囲内にある世帯

申込 ▶ 申請者名義の通帳をお持ちの上、新規の方は学校教育課（音羽庁舎3階）、継続の方は在学学校へ

その他 ▶ 今年になって豊川市に転入した方は、前の住所地で取得した所得証明書（同居の20歳以上の方全員分）をお持ちください

暮らし・手続き

PROCEDURE

休日夜間急病診療所を 受診する際のお願い

休日夜間急病診療所
☎89-0616

休日夜間急病診療所では、休日・夜間・年末年始などにおいて、発熱など比較的軽い症状の方の診察を行っています。受診の際は、感染拡大防止のため、次のことに注意していただくようお願いいたします。

感染拡大防止のためのお願い

- 症状に関わらず、来所前に必ず電話で連絡してください
- 各自の車の中での診察となる場合もありますので、医療スタッフとの連絡のため携帯電話やスマホをお持ちください
- 携帯電話などをお持ちでない方は、事前連絡時にご相談ください
- 受診の際は、マスクの着用にご協力ください

広報とよかわの広告事業主

秘書課 ☎89-2121

掲載期間 ▶ 令和6年4月号から1月単位で最大12月

掲載場所 ▶ 広報とよかわ裏表紙

掲載枚数 ▶ 1月1枚

サイズ ▶ 縦24㍉×横17㍉

規格 ▶ JIS規格のフルカラーで作成したデザインで、市のイメージを損なわないもの

発行部数 ▶ 約5万9千部（毎月1回1日発行）

費用 ▶ 1枚月額24万円

申込 ▶ 1月5日（金）まで（必着）。申込書に必要書類を添えて、直接、または郵送で、秘書課（本庁舎2階）へ。申込書などは、HPからダウンロードできます



HPIはこちら



裏表紙

表紙

マイナンバーカード出張申請サポート

市民課 ☎89-2272

初めてマイナンバーカードを作る方を対象に、写真撮影や申請手続きのサポートを行います。期間中、申請していただいた方に粗品を差し上げます。

| 会場 | 期日 |
|-----------------------|--|
| イオンモール豊川（白鳥町） | 12月1日～5日・15日～19日、 1月12日～16日、2月2日～6日・16日～20日 |
| スギ薬局御津店（御津町） | 12月8日・9日、1月7日・26日～28日 |
| スギ薬局小坂井店（伊奈町） | 12月10日～12日、1月29日～31日 |
| スギ薬局御油駅前店（御油町） | 12月22日～24日、2月9日・10日 |
| スギ薬局開運通店（開運通） | 12月25日・26日、2月11日～13日 |
| スギ薬局豊川一宮店（一宮町） | 1月6日・19日～21日、2月23日・24日 |
| JAひまわりグリーンセンター音羽（赤坂町） | 1月22日・23日、2月25日～27日 |

※いずれも10:00～18:00。

年末年始のごみの収集 清掃事業課 ☎89-2166

可燃ごみの収集

| 小学校区 | 年末最終日 | 年始開始日 |
|--|---------------------|----------|
| 桜町、代田、三蔵子、千両、御油、国府、八南、平尾、小坂井東、小坂井西 | 12月30日(土) (臨時収集) | 1月 4日(木) |
| 中部、金屋、東部、豊、豊川、桜木、牛久保、天王、一宮東部、一宮西部、一宮南部、赤坂、長沢、萩、御津北部、御津南部 | 12月29日(金) (臨時収集) | 1月 5日(金) |

不燃ごみ・危険ごみの収集

| 小学校区 | 年末最終日 | 年始開始日 |
|--------------------------|-----------|-----------|
| 中部、金屋、東部、豊、豊川、桜木、牛久保、天王 | 12月20日(水) | 1月17日(水) |
| 桜町、代田、三蔵子、千両、御油、国府、八南、平尾 | 12月27日(水) | 1月10日(水) |
| 一宮東部、一宮西部、一宮南部 | 不燃ごみ | 12月18日(月) |
| | 危険ごみ | 12月21日(木) |
| 赤坂、長沢、萩 | 不燃ごみ | 12月25日(月) |
| | 危険ごみ | 12月21日(木) |
| 御津北部、御津南部 | 不燃ごみ | 12月21日(木) |
| | 危険ごみ | 12月28日(木) |
| 小坂井東、小坂井西 | 不燃ごみ | 12月15日(金) |
| | 危険ごみ | 12月22日(金) |

資源の収集

| 小学校区 | 年末最終日 | 年始開始日 |
|--|-----------|----------|
| 中部、金屋、東部、豊 | 12月25日(月) | 1月 8日(月) |
| 桜町、代田、三蔵子、千両 | 12月26日(火) | 1月 9日(火) |
| 一宮東部、一宮西部、一宮南部、赤坂、長沢、萩、御津北部、御津南部、小坂井東、小坂井西 | 12月27日(水) | 1月10日(水) |
| 豊川、桜木、牛久保、天王 | 12月28日(木) | 1月 4日(木) |
| 御油、国府、八南、平尾 | 12月22日(金) | 1月 5日(金) |

粗大ごみの戸別収集(有料)

| 手続き | 年末最終日 | 年始開始日 |
|--------------------------|-----------|----------|
| 収集日の3日前までに電話で予約(89-2174) | 12月29日(金) | 1月 4日(木) |

ごみの持ち込み

| 区分 | 持ち込み先 | 年末最終日時 | 年始開始日 |
|--|-----------------------|--------------------|--------------------|
| 可燃ごみ(有料) | 清掃工場 | 12月30日(土) 16:30 | 1月 4日(木) |
| 不燃ごみ(有料) | 三月田 最終処分場 | 12月28日(木) 16:30 | 1月 4日(木) |
| 危険ごみ、資源(無料) | | | |
| 家電リサイクル法 対象品目(郵便 局で家電リサイ クル券の購入が必 要) | 運搬手数料 (520円) 必要 | 粗大ごみ 受付センター | 12月30日(土) 16:30 |
| | 運搬手数料 不要 | 日通東愛知運輸 本社営業所 | 12月29日(金) 16:30 |
| | | 岡山県貨物運送 豊川営業所 | 12月27日(水) 12:00 |
| 粗大ごみ(家電リサイクル法 対象品目以外)(無料) | 粗大ごみ 受付センター | 12月30日(土) 16:30 | 1月 4日(木) |
| 刈草、剪定枝(有料) | 資源化施設 | 12月28日(木) 16:30 | 1月 4日(木) |

償却資産(固定資産税)の申告
資産税課 ☎89-2130

固定資産税の対象となる償却資産とは、会社や個人の方が事業を営むために所有している土地と家屋以外の有形の固定資産で、その資産価値の減少(減価償却費)が国税(法人税や所得税)の計算において、損金や必要経費に算入される資産をいいます。

令和6年1月1日現在、減価償却の対象となる事業用の資産を市内に所有している場合は、市へ申告する必要があります。1月31日(水)までに、直接、または郵送で、資産税課(北庁舎1階)へ申告書類を提出してください。地方税ポータルシステムeLTAXでも手続きできます。

国民健康保険料などは
所得から控除できます

保険年金課 ☎89-2118

介護高齢課 ☎89-2173

令和5年中に支払った国民健康保険料、後期高齢者医療保険料、介護保険料、国民年金保険料は、所得税及び復興特別所得税の確定申告や市・県民税の申告における社会保険料控除の対象となります。領収書などで確認の上、申告をしてください。

■国民健康保険料・後期高齢者
医療保険料・介護保険料

普通徴収分(納付書、口座振替による納付)の納付済額のお知らせについては、1枚のはがきに全ての保険料をまとめて、令和6年1月末に郵送します。特別徴収分(年金天引きによる納付)については、公的年金等の源泉徴収票を確認してください。

■国民年金保険料

日本年金機構から社会保険料(国民年金保険料)控除証明書が送付されます。申告には証明書が必要です。詳しいことは、豊川年金事務所(89-4042)へお問い合わせください。

3010運動にご協力を

清掃事業課 ☎89-2166

飲食店から出る食品ロスは、半分以上がお客さんの食べ残しといわれています。

会食時の乾杯後30分間と終了前10分間は、料理を楽しむ「3010(さんまるいちまる)運動」を実施しましょう。

井戸メーターなどの検針にご協力を

上下水道窓口センター

☎93-0151

井戸メーターなどの検針は2カ月に1回行います。検針が円滑に行えるように、メーターボックスの上に物を置かない、通路をふさがないなどのご協力をお願いします。

また、井戸メーターなどの有効期限の確認や定期的な点検をお願いします。



消防団年末特別夜警

消防本部総務課 ☎89-9576

年末における地域の安全・安心を守るため、12月下旬に市内全域で消防団・自警団による年末特別夜警が実施されます。夜警では地域を巡回し、火災発生の防止を呼び掛けます。

また、12月28日(木)19:00～、市役所正面駐車場(雨天の場合は、市役所1階ロビー)で消防団による出陣式を開催します。



日赤会員会費・寄付金募集へのご協力ありがとうございました

地域福祉課 ☎95-0231

日本赤十字社の会費・寄付金の募集に対して、会員1万3852世帯、法人15事業所などから、1046万1279円をいただきました。これらは、災害救護や血液事業、各種講習会などの活動に活用します。

その他

OTHERS

交通安全ポスター展の受賞作品決定

人権生活安全課 ☎89-2149

市内の小学4～6年生を対象とした交通安全ポスター作品の募集に対して258点の応募があり、選考の結果、次の方が受賞しました。受賞作品は、12月2日～11日に市民交流ホール(プリオ4階)、12月13日～25日に市役所1階ロビーで展示します。

■最優秀賞

鶴田 旺次朗さん(天王小)

■優秀賞

倉本 留衣さん(小坂井東小)

■佳作

吉田 智美さん(一宮西部小)

■特別賞

深井 日向さん(小坂井東小)

西垣 芽泉さん(牛久保小)

小林 明乎さん(小坂井西小)



最優秀賞作品

コミュニティバスなどの年末年始の運行 市街地整備課 ☎95-0264

市コミュニティバスと豊鉄バス新豊線・豊川線は、年末年始の豊川稲荷周辺の交通渋滞や交通規制に伴い、運行を変更・休止します。

| 路線名 | 12月29日～31日 | 1月1日～3日 | 1月4日以降 |
|------------------------|---|---------|------------------------------|
| 千両三上線、一宮線 | 通常運行 (ただし、一宮線は休日ダイヤで運行) | 運休 | 1月4日～8日・13日・14日は、一部区間を迂回して運行 |
| ゆうあいの里八幡線、小坂井線、音羽線、御津線 | | | 通常運行 |
| 音羽・御津・御油地区地域路線 | | | |
| 一宮地区地域路線 | 運休 | | |
| 豊鉄バス新豊線・豊川線 | 12月29日～1月3日は、休日ダイヤで運行 1月1日～8日・13日・14日は、一部区間を迂回して運行 | | |

明るい選挙啓発ポスター コンクールの受賞作品決定

行政課 ☎89-2123

市内の小・中学生、高校生を対象とした明るい選挙啓発ポスターコンクールにおいて、207点の応募作品のうち9点を市特選として県に推薦した結果、4点が県入選となりました。

■県入選

吉村 花菜さん(西部中)

杉浦 佑夏さん(国府高)

藤原 葵さん(国府高)

森田 瑠南さん(豊川特別支援学校本宮校舎)

年末の安全なまちづくり市民運動

人権生活安全課 ☎89-2149

12月1日～20日、年末の安全なまちづくり市民運動を実施します。期間中は市や関係団体が連携し、パトロールの強化、街頭広報活動などを行います。昨年に比べて交通事故や犯罪発生件数が増加しています。この機会に、一人一人が交通事故や犯罪被害の防止を心掛けましょう。

人権週間

人権生活安全課 ☎89-2149

12月4日～10日は、人権週間です。人権擁護委員による特別相談を、12月5日(火)13:30～15:30、市民相談室(北庁舎4階)で行います。

平成28年には、ヘイトスピーチ解消法、部落差別解消推進法が施行されました。この機会に、互いの人権を尊重し合う社会を共に築きましょう。

のりものカードを配布します

市街地整備課 ☎95-0264

市コミュニティバスの写真をあしらった「のりものカード」を配布します。

配布開始日 ▶ 12月23日(土)

配布場所 ▶ 市コミュニティバス車内(一宮線を除く)

対象 ▶ 市コミュニティバス(一宮線を除く)に乗車した方のうち希望者(1乗車につき1人1枚)

配布数 ▶ 1000枚(先着順)

男女共同参画啓発ポスター・ 習字の受賞作品決定

人権生活安全課 ☎89-2149

市内の小学6年生を対象とした男女共同参画啓発に関するポスター・習字作品の募集に対してポスター29点、習字274点の応募があり、選考の結果、次の方が受賞しました。受賞作品は、12月2日～11日に市民交流ホール(プリオ4階)、12月13日～25日に市役所1階ロビーで展示します。

■ポスターの部

最優秀賞

石内 暖真さん(中部小)

優秀賞

宮道 阿音さん(豊川小)

佳作

牧野 未来里さん(小坂井西小)

■習字の部

最優秀賞

廣中 つきさん(国府小)

優秀賞

柘植 唯利さん(国府小)

佳作

加藤 瑠七さん(赤坂小)

豊川稲荷周辺の交通規制

豊川警察署 ☎89-0110

豊川警察署では、豊川稲荷初詣に伴う歩行者の安全や、車の円滑な流れを確保するため、年末から年始にかけて、交通規制を行います。



- 交通規制 } 12月31日 21:00～1月1日 5:00
- 一方通行 } 1月1日～3日 9:00～18:00
- 右折禁止 } 1月6日～8日 9:00～17:00 は総門前だけ規制



ポスターの部最優秀賞作品



習字の部最優秀賞作品

パブリックコメント手続

パブリックコメント手続により、12月22日～1月22日、次の案件に対する意見を募集します。

パブリックコメントとは、市の基本的な政策などの策定に当たり、その案を公表し、市民から提出された意見を考慮して意思決定を行い、その意見に対する市の考え方を公表する一連の手続のことです。

内容の詳細は、各担当課窓口、市役所1階ロビー、各支所、プリアオ窓口センター、豊川・御油・牛久保・八南の各生涯学習センター、中央図書館で閲覧できます。HPにも掲載します。

詳しいことは、各担当課へお問い合わせください。

■第7期豊川市障害福祉支援計画及び第3期豊川市障害児福祉支援計画(案)

内容 ▶ 令和6年度から3年間の障害福祉施策を総合的かつ効果的に推進する方針を定めるもの
担当課 ▶ 障害福祉課(89-2159)

■豊川市高齢者福祉計画(案)

内容 ▶ 令和6年度から6年間の高齢者福祉の基本方針を定めるもの
担当課 ▶ 介護高齢課(89-2105)

TOYOKAWA DATA

●人口と世帯/11月1日現在

| | |
|----|------------------|
| 総数 | 184,306人(+61人) |
| 男 | 91,812人(+55人) |
| 女 | 92,494人(+6人) |
| 世帯 | 75,461世帯(+132世帯) |

()内は前月比

※人口は令和2年10月1日国勢調査人口を基礎とし、住民基本台帳による月間異動数を加減して推計したものです。

●火災と救急/10月

| | |
|----|------|
| 火災 | 3件 |
| 救急 | 732件 |

豊川消防署調べ

※交通事故状況と犯罪発生状況については、HPを確認してください。

家庭内の漏水にご注意を

上下水道窓口センター

☎93-0151

冬は水道管の凍結などにより、家庭内での漏水が発生しやすい季節です。漏水を調べるには、蛇口を全て止めて、メーターを確認してください。パイロット部分が回っているときは、どこかで漏水していると考えられます。漏水の可能性がある場合は、最寄りの市指定給水装置工事事業者へ連絡し、個人負担で修繕をしてください。なお、地下漏水の場合は、水道料金の一部が軽減される制度があります。

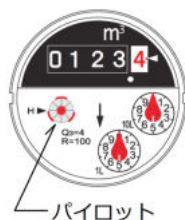

障害者週間

障害福祉課 ☎89-2131

12月3日～9日は、障害者週間です。期間中、チラシの配布などの啓発活動を行います。この機会に、障害および障害者に対する一層の理解を深めましょう。

市民憲章啓発習字の受賞作品決定

市民憲章推進協議会(市民協働国際課内) ☎89-2165

市内の小学6年生を対象とした市民憲章啓発に関する習字作品の募集に対して177点の応募があり、選考の結果、次の方が受賞しました。

受賞作品は、12月2日～11日に市民交流ホール(プリアオ4階)、12月13日～25日に市役所1階ロビーで展示します。

■最優秀賞

伊藤 孝太さん(萩小)

■優秀賞

川崎 まどかさん(小坂井西小)

■佳作

加藤 瑠七さん(赤坂小)

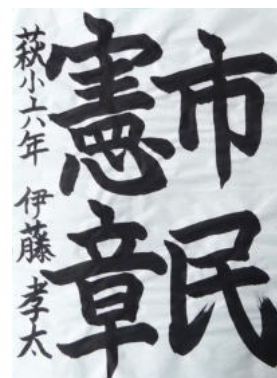

最優秀賞作品

防災・安全のまど

防災や安全・安心に役立つ情報をお届けします



子どものための防災対策

危機管理課 ☎89-2194

防災対策として、避難用の防災リュックを準備している家庭も多いと思います。子どものいる家庭では、子ども用の防災リュックも準備しておくことで安心です。子どもによっては、事態が飲み込めず、いつもと違う環境に戸惑うかもしれません。日頃から、避難経路や避難所を確認したり、防災食を食べてみたりするなど、慣れておくことも防災対策につながります。

子ども用の防災リュックに入れておくと良いもの

- 1 子どもの特性や、好きなもの・苦手なものを書き出したメモなど
- 2 トランプや塗り絵など電気を使わずに遊べるもの
- 3 めいぐるみなど気持ちを落ち着かせるもの



市遺児の育成をはかる手当を支払います

▼子育て支援課

12月定期支払い分(11月～12月分)を12月15日(金)に、指定された金融機関口座へ振り込みます。個別の支払い通知はありませんので、預金通帳などで確認してください。

出張子育て相談窓口

▼子育て支援センター

保育士による無料相談を実施します。

時間▶ 10:30～15:00(1人30分程度)

対象▶ 市内に在住の妊娠中の方、または就学前の子どもをもつ方

申込▶ 当日、会場へ

| 期日 | 会場 | 問合せ |
|----------|----------|---------|
| 1月13日(土) | あかさか児童館 | 87-9033 |
| 1月28日(日) | さんぞうご児童館 | 84-5551 |
| 2月 4日(日) | うしくぼ児童館 | 86-5010 |
| 2月17日(土) | こざかい児童館 | 72-2410 |

80 子育て情報冊子「つながるノートじゃん・けん・ぼん」をご活用ください

▼子育て支援センター

子育て情報冊子「つながるノートじゃん・けん・ぼん」では、子どもの成長に合わせた健康診査や教室、子育て支援などの情報を紹介しています。母子健康手帳の交付時や子育て支援センター、子育て支援課で配布しています。

紹介している主な情報

- 妊娠から出産までの健診
- 出生後の乳幼児健診
- 防災情報
- 子育てサポート
- 育児相談
- 子育てサークル
- 親子で楽しめるおでかけスポット

市制施行80周年記念で新しくなりました!



子育て豊川応援団

CHILD REARING



豊川市の子育て情報をお届けします

- 子育て支援課 ☎ 89-2133
- 保育課 ☎ 89-2274
- 子育て支援センター ☎ 89-1398
- 子どもの発達についての相談に関しては
- 児童発達相談センター ☎ 56-8733
- 子育ての訪問相談に関しては
- 利用者支援専用ダイヤル ☎ 89-7031

親子あそび教室

▼子育て支援センター

日時▶ 1月10日(水)10:00～11:00

会場▶ ふれあいセンター

内容▶ 音楽に合わせて体を動かす親子リトミック

対象▶ 市内に在住の入園前の子どもと保護者

定員▶ 30組

費用▶ 無料

申込▶ 12月11日～15日、市ホームページで受付。応募者多数の場合は抽選

その他▶ 動きやすい服装で参加



申込はこちら

児童発達相談センターをご利用ください

▼児童発達相談センター

言葉の発達が遅い、友達と遊べないなど、子どもの発達に関する相談や、利用できる制度・サービスの情報提供を行っています。お子さんと一緒にご相談いただけますので、お気軽にご利用ください。

受付時間▶ 月～金曜日の8:30～17:00(祝日・年末年始を除く)

会場▶ 児童発達相談センター(御津福祉保健センター1階)

対象▶ 発達に心配のある18歳未満の子どもと保護者

相談方法▶ 電話で、児童発達相談センターへ。来所相談も可(要予約)





Health and Fitness



筋肉の質に注目！血糖降下教室

- 日時▶ 1月23日(火)13:30～15:30
 会場▶ 保健センター
 内容▶ 健康運動指導士による運動の実践と、保健師によるミニ講話、血糖値セルフチェック
 対象▶ 血糖値が気になる40～64歳の方
 定員▶ 20人(先着順)
 申込▶ 1月16日(火)まで、電話で、保健センター(95-4803)へ
 その他▶ 動きやすい服装で参加

● 保健センター 89-0610
 詳しい情報は

医療機関検診(ワンコインがん検診)

- 期間▶ 令和6年2月10日(土)まで
 対象▶ 市内に在住で、令和6年4月1日時点で各検診の対象年齢となる方(勤務先などで受診する機会のある方を除く)
 申込▶ 電話で、市ホームページに掲載の委託医療機関へ
 その他▶ 胃がん・乳がん・子宮頸がん・前立腺がん検診の受診間隔は2年に1回(偶数年齢)です。40健診の受診券、乳がん・子宮頸がん検診の無料クーポン券のある方は、無料で受診できます。期間終了間際は予約が取れないことがありますので、早めの受診をお勧めします



医療機関一覧はこちら

| 検診名など | | 対象年齢 | 自己負担額 |
|----------|--------------------------------|-----------------------------|-------|
| 結核・肺がん検診 | X線撮影 | 16歳以上(喀痰検査は50歳以上の方で喫煙状況による) | 500円 |
| | X線撮影 <small>かくたん</small> と喀痰検査 | | 1000円 |
| 胃がん検診 | X線撮影(バリウム) | 42歳以上(偶数年齢) | 500円 |
| | 内視鏡検査(カメラ) | 50歳以上(偶数年齢) | |
| 大腸がん検診 | | 40歳以上 | 500円 |

| 検診名など | | 対象年齢 | 自己負担額 |
|---------|---------------|------------------|-------|
| 乳がん検診 | 超音波(エコー) | 30歳以上(偶数年齢)(女性) | 500円 |
| | X線撮影(マンモグラフィ) | 40歳以上(偶数年齢)(女性) | |
| 子宮頸がん検診 | | 20歳以上(偶数年齢)(女性) | |
| 前立腺がん検診 | | 50～70歳(偶数年齢)(男性) | |

骨髄提供者助成金交付事業

- 骨髄・末梢血幹細胞移植を推進するため、提供者(ドナー)と提供者が勤務する事業所に対して助成金を交付します。
- 対象▶ ①提供者(ドナー):日本骨髄バンクを介して骨髄または末梢血幹細胞を提供した方②事業所:提供者(ドナー)が勤務している国内の事業所(国、地方公共団体、独立行政法人、地方独立行政法人、国立大学法人、公立大学法人を除く)
- 助成額▶ 通院・入院などに要した日数に応じて、①は2万円/日(上限7日)、②は1万円/日(上限7日)
- 申込▶ 骨髄・末梢血幹細胞を提供した日から1年以内に申込書などを、直接、保健センターへ(申込前に、電話で、保健センター(95-4801)へお問い合わせください)

男性対象の無料風しん抗体検査

- 対象▶ 市内に在住で、昭和37年4月2日～昭和54年4月1日生まれの男性(過去にこの制度を利用して風しん抗体検査を受けた方を除く)
- 費用▶ 無料(抗体検査の結果、抗体が十分でない場合は、MR(麻しん風しん混合)ワクチン接種も無料)
- 申込▶ 直接、医療機関へ。医療機関は、市ホームページ、または厚生労働省ホームページで確認できます
- その他▶ 対象の方には、令和4年3月にクーポン券を送付しています。紛失などによりクーポン券がお手元のない場合は再発行できますので、保健センター(95-4801)へお問い合わせください

新型コロナワクチン追加接種に関するお知らせ

豊川市新型コロナワクチンコールセンター ☎56-2210 (FAX)89-5960

時間 ▶ 9:00~17:00(平日だけ。年末年始(12月29日~1月3日)を除く)

接種期間 ▶ 令和6年3月31日(日)まで

接種会場 ▶ 市内医療機関(12月以降は原則個別接種だけ)

対象 ▶ 初回接種が完了している生後6カ月以上の方

利用可能な接種券 ▶ 前回接種から3カ月経過後に順次発送するクリーム色の接種券(お手元に未使用の接種券がある場合はそちらを利用してください。その場合は、改めて接種券は発送されません)

※一度も接種していない方向けの初回接種も実施しています。希望する方は、[豊川市新型コロナワクチンコールセンターへお問い合わせください。](#)



市ホームページ
はこちら

すくすく広場

会場 ▶ 保健センター ☎89-0610

| 教室・相談など | 受付日時 | 対象 | 備考 |
|-----------------|-------------------------------------|----------------------|---|
| プレママ授乳交流会 | 1月17日(休) 9:45~10:00 | 妊娠中の方 | 電話で、保健センターへ(市ホームページでも受付)(要予約) |
| 1回でわかる!産後ライフ教室 | 1月29日(月)13:15~13:30 | 妊娠中の方と家族 | |
| 子育て安心教室(からだ編) | 1月26日(金)13:15~13:30 | 妊娠中・産後6カ月未満の方と家族 | 電話で、保健センターへ(市ホームページでも受付)(要予約) 会場は、勤労福祉会館となります |
| 妊産婦歯科健診 | 1月22日(月)13:15~13:30 | 妊娠中・産後1年未満の方(各1回) | 当日、母子手帳を持って会場へ |
| 母乳相談 | 1月12日(金)26日(金)31日(休) 9:30~10:30~ | 概ね産後3カ月未満の方 | 電話で、保健センターへ(要予約) |
| みんなで学ぶ!赤ちゃんの気持ち | 1月 9日(火) 9:45~10:00 | 生後2~3カ月の子どもと家族 | 電話で、保健センターへ(市ホームページでも受付)(要予約) |
| 産後のからだ整え教室 | 1月 5日(金)10:00~10:15 | 令和5年9・10月に出産した方 | 市ホームページで受付(要予約) |
| モグモグ教室 | 1月12日(金) 9:45~10:00 | 令和5年8月 1日~15日生まれの子ども | 当日、母子手帳、バスタオル、筆記用具、大人用スプーン、4か月児健診で配布された離乳食のチラシを持って会場へ |
| | 1月26日(金) 9:45~10:00 | 令和5年8月16日~31日生まれの子ども | |
| ママのリフレッシュエクササイズ | 1月19日(金)10:00~10:15 | 令和5年5・6月生まれの子どもと母 | 市ホームページで受付(要予約) |
| 親子ピタコチョコ教室 | 1月10日(休) 9:45~10:00 | 令和5年4月生まれの子ども | 当日、母子手帳、バスタオル、筆記用具を持って会場へ |
| 子ども栄養相談 | 1月12日(金)13:30~14:30~ | 就学前の子ども | 電話で、保健センター(95-4653)へ(要予約) |

| 教室・相談 | 受付日時 | 会場 | 対象 | 備考 |
|-------|---------------------|------------|--------|----------------------|
| 育児相談 | 1月 9日(火) 9:30~10:30 | こざかい葵風館 | 乳幼児と家族 | 当日、母子手帳、バスタオルを持って会場へ |
| | 1月17日(休) 9:30~10:30 | 音羽福祉保健センター | | |
| | 1月22日(月) 9:30~10:30 | 保健センター | | |
| | 1月24日(休) 9:30~10:30 | 御津福祉保健センター | | |

けんこう広場

会場 ▶ 保健センター

| 教室・相談など | 日時 | 対象 | 備考 |
|----------|----------------------|--------------------|---------------------------------|
| こころの健康相談 | 1月10日(休) 9:30~10:40~ | 心の健康に関する相談をしたい方 | 電話で、こころの電話相談専用電話(95-0783)へ(要予約) |
| | 1月22日(月)13:00~14:10~ | | |
| 健康相談 | 1月15日(月) 9:30~10:40~ | 健康・生活習慣に関する相談をしたい方 | 電話で、保健センターへ(要予約) |
| 食べ方と栄養相談 | 1月23日(火) 9:30~10:40~ | 食生活に関する相談をしたい方 | |

\10月のまちの話題を写真で紹介します! /

TOYOKAWA TIMES 10 2023



トヨカワタイムス ● まちの話題

YouTube「豊川市チャンネル」で広報動画

発信中

動画共有サイトYouTubeの「豊川市チャンネル」で、さまざまな動画を配信しています。紙面に掲載されている二次元コードから動画サイトにアクセスすることができます。ぜひ、ご覧ください。



豊川市 広報動画 検索



29日

拍手喝采! 赤坂の舞台伝統芸能公演

市指定有形民俗文化財の赤坂の舞台で、4年ぶりに伝統芸能公演が開催されました。赤坂小6年生による盛大な和太鼓演奏の後、堂々と歌舞伎を演じた一宮南部小歌舞伎クラブの子どもたち。たくさんのおひねりが飛び交う中、市指定無形民俗文化財の「金沢歌舞伎」も披露され、会場には大きな拍手が鳴り響きました。

8日

旧東海道・赤坂宿一帯を 大名行列が練り歩く



YouTube

赤坂町の杉森八幡社の祭礼で、江戸時代の参勤交代を再現した大名行列が行われました。

あいにくの空模様でしたが、露払いの「下に～、下に～」という掛け声を先頭に練り歩く様子を一目見ようと、旧東海道の沿道に集まった見物客らが、カメラのシャッターを切っていました。



22日

家康と豊川市との関係に思いをはせて

桜ヶ丘ミュージアムで「徳川家康の三河統一の舞台が、実は豊川市だったという展覧会」が開催されました。家康の対今川三河平定戦において、豊川市域が両氏の激しいせめぎ合いの場であったというエピソードにまつわる資料や、家康が着用していた胴服などの展示物を、来場者が興味津々な様子でのぞき込んでいました。





22日 子どもたちの笑顔きらきら
みとふれあいまつり



YouTube

御津体育館周辺で、みとふれあいまつりが行われました。グルメやとよかわ吹奏楽団の演奏、キッズチアダンスなど、子どもからお年寄りまで楽しめる内容が盛りだくさん。eスポーツ大会やミニ電車の乗車体験コーナーもあり、大勢の家族連れなどでにぎわっていました。

CITIZENSREPORT

みんなの
写真館

今月の記者
石黒 宣子さん（国府町）
「ハッピーハロウィン」

この日のために畑で育てた重さ35kgのお化けカボチャ。中身をくり抜いてランタンを作り、高齢者施設の部屋を飾りつけました。オレンジ色の華やかな雰囲気にもまれ、みんなわくわく、笑顔が絶えません。

※現在、「みんなの写真館」では、令和5年12月に撮影した写真を募集しています。



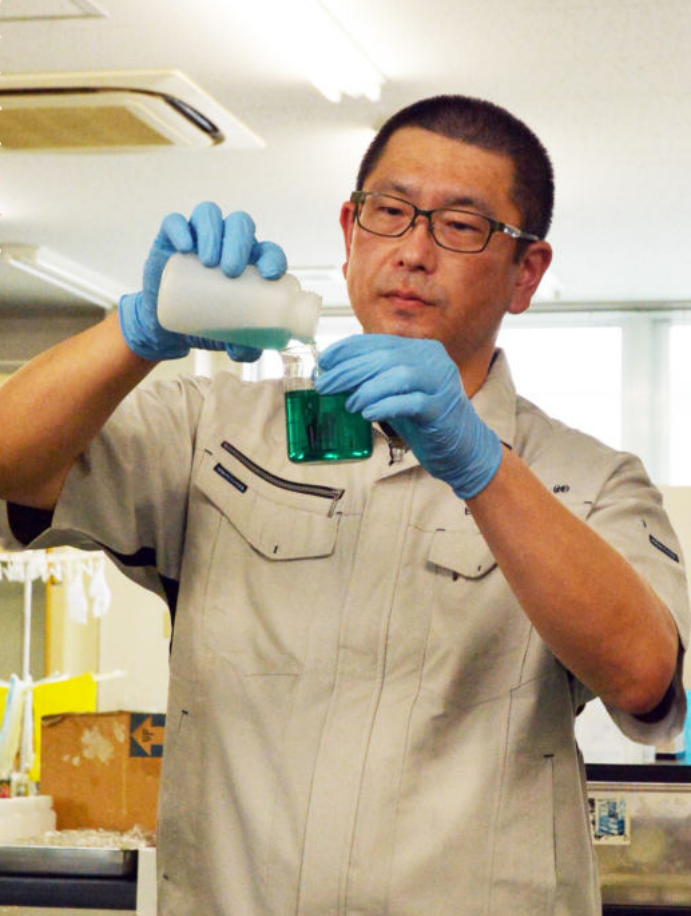

モノ、ヒト シゴト

TOYOKAWA PRODUCE

豊川市が誇るモノづくりと、それに携わるヒト
を紹介します。

VOL.
56

化学で支えるモノ作り

日本メカケミカル株式会社
研究開発部・岩原 憲信さん

さび取り剤トップシエア

自動車部品工場などで使用される工業用化学薬品の開発・製造を手掛ける日本メカケミカル。工作機械用の洗浄剤や潤滑油など多様な製品を取り扱う中、設立当初から製造している金型用のさび取り剤は、国内トップシェアを誇る。「金属製品を扱う現場では避けられない存在の『さび』。これを落とす技術に自信を持っている」と研究開発部の岩原さんは語る。

開発へのこだわり

日本メカケミカルのさび取り剤は、主に自動車部品の金型を製造する工場で活躍している。工場では水中に入れた金属を、電気を流したワイヤーで切断する工法をとっており、精密な加工ができる反面、水に触れるため切断面にさびが発生しやすいことが課題だった。先代社長が独自に研究を重ねた結果、金属を傷めることなく、さびだけを除去できる製品の開発に成功。その後、改良を重ね、

多くの現場で使用されている。

現在は、顧客の要望に合わせた開発を行っている。成分の組み合わせはもちろん、微量で性能が変わるため、800回にも及ぶ試験を行ったこともある。試作品は顧客の現場でテストを実施し、フィードバックされた意見をもとにさらに改良を加え、温度や湿度など、異なる現場環境に合わせて精度の高いものを追求している。岩原さんは「開発に苦労は多いが、生み出した製品が世に広がっていくことは、うれしくやりがいを感じる」と話す。

環境に優しい製品を

近年では環境への配慮から、使用できる成分の規制が厳しくなっている。製品に使用していた成分に制限がかかることもあり、試行錯誤しながら改良を行っている。「現場の声を大切に、環境に優しいものを作っていきたい」と岩原さん。モノ作りを支える日本メカケミカルは、これからも技術に磨きをかけていく。

日本メカケミカル株式会社

穂ノ原3丁目2番23

1975年設立。自動車部品工場などで使用される工業用化学薬品の開発・製造を手掛ける。中でも、設立当初から製造している金型用のさび取り剤は、国内トップシェアを誇る。

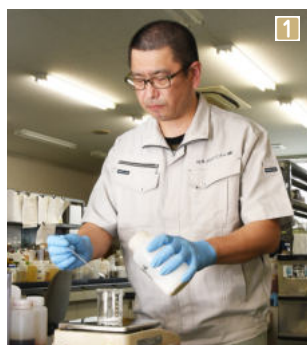

1 薬品に入れる成分は微量で性能が変わる 2 さび取り剤にさびた金属を入れてテストを行っている様子 3 工場ではさび取り剤をはじめ、多種多様な化学製品の開発・製造を行っている

12月の救急当直医と無料市民相談の予定をお知らせします。1月の予定は12月20日に市ホームページへ掲載します。

救急当直医

●保健センター 89-0610

受付時間を確認の上、利用してください。救急担当医は変更することもありますので、確認は

消防署(89-0119)へお願いします。

※休日夜間急病診療所と豊川市歯科医療センターは、12月30日から1月3日まで、日曜・祝日体制となります。

| ■内科・小児科 | |
|--------------------------------|--------------------|
| 休日夜間急病診療所(萩山町) 89-0616 下記時間に受付 | |
| 平日 ▶ 19:30~22:30 | 日曜・祝日 ▶ 8:30~11:30 |
| 土曜 ▶ 14:30~17:30 | 12:45~16:30 |
| 18:45~22:30 | 17:45~22:30 |
| 豊川市民病院(八幡町) 86-1111 下記時間に受付 | |
| 毎日 ▶ 23:00~8:00 | |

| ■外科 | |
|-----------------------------|----------------------------|
| 土曜日 ▶ 診療時間終了後~18:00受付 | |
| 日曜・祝日 ▶ 10:00~18:00受付 | |
| 2日 土 | 豊川整形外科リハビリ(下長山町) 65-8380 |
| 3日 日 | 総合青山病院(小坂井町) 73-3777 |
| 9日 土 | 後藤病院(桜木通) 86-8166 |
| 10日 日 | 豊川さくら病院(市田町) 85-6511 |
| 16日 土 | 可知病院(国府町) 88-3331 |
| 17日 日 | 樋口病院(諏訪) 86-8131 |
| 23日 土 | 豊川脳神経外科クリニック(四ツ谷町) 56-8781 |
| 24日 日 | 宮地病院(豊川町) 86-7171 |
| 30日 土 | 可知病院(国府町) 88-3331 |
| 31日 日 | 後藤病院(桜木通) 86-8166 |
| 豊川市民病院(八幡町) 86-1111 下記時間に受付 | |
| 平日 ▶ 診療終了後~8:00 | |
| 土曜・日曜・祝日 ▶ 18:00~8:00 | |

| ■歯科 | |
|---------------------------------|--|
| 豊川市歯科医療センター(諏訪) 84-7757 下記時間に受付 | |
| 平日・土曜 ▶ 20:00~22:30 | |
| 日曜・祝日 ▶ 9:00~11:30 | |

| ■婦人科 | | 9:00~16:30受付 |
|-------|-------------|--------------|
| 10日 日 | 藤澤F.K(四ツ谷町) | 84-1180 |

| ■眼科 | | 19:00~21:00受付 |
|-------|-----------------------|---------------|
| 10日 日 | 眼科みなみアイクリニック(諏訪) | 95-0606 |
| 24日 日 | さくらぎ眼科 こころのクリニック(美幸町) | 86-1500 |

| ■耳鼻科 | | 19:00~21:00受付 |
|-------|-----------------|---------------|
| 3日 日 | いたや耳鼻咽喉科(馬場町) | 89-8733 |
| 10日 日 | あけぼの町耳鼻咽喉科(東曙町) | 83-3341 |
| 17日 日 | 耳鼻咽喉科 井上医院(野口町) | 89-3387 |
| 24日 日 | おぎの耳鼻咽喉科(若宮町) | 82-1182 |

| ■泌尿器科 | | 19:00~21:00受付 |
|-------|---------------|---------------|
| 2日 土 | 白谷医院(一宮町) | 93-2310 |
| 16日 土 | おおの腎泌尿器科(馬場町) | 86-9651 |

無料市民相談

(29日~31日を除く)

| ●市民相談室(市役所北庁舎4階) 89-2104 | | |
|--|---------------|---------------------|
| 市民よろず相談(電話相談可) | 毎週月~金曜日 | 9:00~16:00 |
| 行政よろず相談(電話相談可) | 毎週木曜日 | 13:30~15:30 |
| 人権よろず相談(電話相談可) | 毎週火曜日 | 13:30~15:30 |
| ●東三河消費生活豊川センター(市役所北庁舎4階) 89-2238 | | |
| 消費生活相談(電話相談可) | 毎週月~金曜日 | 9:00~16:30 |
| 多重債務相談(電話相談可) | 毎週月~金曜日 | 9:00~16:30 |
| ●プリオ5階市民相談室 82-1305 | | |
| 法律相談(予約制) 予約 89-2104 | 2・9・16・23・26日 | 13:00~16:00 |
| 女性悩みごと相談(電話相談可) 予約 89-2104 | 1・12・15日 | 13:00~17:00 |
| 登記相談(予約制) 予約 89-2104 | 5・19日 | 13:00~16:00 |
| 測量相談(予約制) 予約 89-2104 | 8日 | 13:00~16:00 |
| 建築相談(予約制) 予約 89-2117 | 22日 | 13:00~16:00 |
| 不動産相談 | 14・28日 | 13:00~16:00 |
| 行政書士による書類作成等相談 (予約制) 予約 89-2104 | 12日 | 13:00~15:00 |
| 労働相談(予約制) 予約 95-0263 | 14日 | 13:00~16:00 |
| 若者自立支援相談(予約優先) 予約 89-3201 | 7・21日 | 13:00~16:00 |
| 子ども若者心理相談(予約制) 予約 84-5756 | 6・13・27日 | 10:10~16:30 |
| ●いかまい館 92-1377 / 障害福祉課 89-2131 | | |
| 障害者よろず相談 | 20日 | 13:30~15:30 |
| ●御津福祉保健センター 77-1500 / 障害福祉課 89-2131 | | |
| 障害者よろず相談 | 13日 | 13:30~15:30 |
| ●小坂井文化センター 78-3586 | | |
| 人権よろず相談 市民相談室 89-2104 | 28日 | 10:00~12:00 |
| 心配ごと相談 地域福祉課 95-0231 | 28日 | 10:00~12:00 |
| ●ウィズ豊川 83-5211 | | |
| 内職相談 地域福祉課 95-0231 | 毎週金曜日 | 10:00~15:00 |
| 知的障害者相談 障害福祉課 89-2131 | 13日 | 10:00~12:00 |
| 障害者就労支援相談(予約制) 予約 65-8511 | 14日 | 10:00~15:00 |
| ●ふれあいセンター 88-7270 / 障害福祉課 89-2131 | | |
| 障害者よろず相談 | 13日 | 13:30~15:30 |
| ●市民病院患者サポートセンター(市民病院2階) 86-1111 | | |
| がん患者就労相談(予約優先) | 19日 | 10:00~12:00 |
| ●子育て支援課(市役所本庁舎1階) 89-2133 | | |
| ひとり親家庭相談 | 毎週月~金曜日 | 10:00~17:00 |
| ●子育て支援センター(プリオ5階) 89-1398 / 市内各保育園 | | |
| 乳幼児子育て相談 | 子育て支援センター | 毎週月~金曜日 10:00~18:00 |
| | 各保育園 | 毎週火・木曜日 10:00~15:00 |
| ●少年愛護センター(子育て支援センター内) 84-5756 | | |
| ●家庭児童相談室(子育て支援センター内) 84-1329 | | |
| 児童・青少年相談 | 毎週月~金曜日 | 10:00~17:00 |
| ●児童発達相談センター(御津福祉保健センター内) (予約制) 56-8733 | | |
| 子ども発達相談(電話相談可) | 毎週月~金曜日 | 8:30~17:00 |
| ●心理教育相談室「ゆずりは」(予約制) 88-8033 | | |
| 心理教育相談(勤労福祉会館) | 毎週月~金曜日 | 10:00~16:50 |
| 心理教育相談(音羽庁舎4階) | 毎週月~金曜日 | 10:00~16:50 |
| 心理教育相談 (こざかい葵風館2階) | 毎週水・木曜日 | 10:00~16:50 |

財政確保を目的に有料広告を掲載しています。広告内容に関する一切の責任は広告主に帰属し、取扱商 equal については、市が必ずしも推奨するものではありません。内容については直接広告主へお問い合わせください。

広告



毎月1日発行
2023.DEC
vol.1805



〒442-8601 愛知県豊川市諏訪1丁目1番地 代表 ☎(0533)89-2111
発行:豊川市役所(法人番号:1000020232076) / 編集:企画部秘書課 ☎(0533)89-2121 FAX(0533)89-2124
開庁日時:月~金曜日 8:30~17:15(祝日、年末年始を除く)
豊川市ホームページ <http://www.city.toyokawa.lg.jp/>