平成31年度

豊川市の予算の姿

豊川市宣伝部長
兼おもてなＣ部長
Ⓒいなりん

豊川市宣伝部特命課長
Ⓒいなりコ

豊川市宣伝部特命係長
Ⓒイナリソ

平成31年度豊川市一般会計予算額　　６２２億 9,０００万 円

「子どもたちの笑顔があふれ安全安心で人にやさしいまち」を目指した予算

一般会計は2．4％増　622億9千万円　過去最大

1	小坂井地域交流会館（仮称）整備事業	P 1
2	自転車安全利用促進事業	P 2
3	桜ヶ丘ミュージアム展示事業	P 3
4	文化ホール公演事業	P 3
5	障害者就労相談支援事業	P 4
6	放課後児童健全育成事業	P 5
7	民間保育所建設費補助事業	P 6
8	保育環境対策事業	P 7
9	大木・一宮西部保育園統合事業	P 8
10	ワンコインがん検診・健康診査事業	P 9
11	首都圏人材確保支援事業	P10
12	キャッシュレス推進事業	P10
13	プレミアム付商品券発行事業	P10
14	食の安全安心システム推進事業	P11
15	豊川産農産物普及推進事業	P11
16	スポーツ合宿支援事業	P12
17	愛知御津駅周辺まちづくり整備事業	P13
18	御津為当線整備事業	P13
19	赤塚山公園整備事業	P14
20	スポーツ公園管理運営事業	P15
21	消防団再編整備事業	P16
22	消防団車両整備事業	P16
23	御津2区避難誘導装置設置事業	P17
24	三河臨海緑地避難用高台整備事業	P17
25	防災センター整備事業	P18
26	防災センター整備事業（啓発展示等）	P19
27	学校ICT環境推進事業	P20
28	ICT教育支援員配置事業	P20
29	大橋屋管理運営事業	P21
30	陸上競技場夜間照明塔設置事業	P22
31	プラネタリウム機器更新事業	P23

小坂井地域交流会館（仮称）整備事業

事業費　　457,700　千円

小坂井地区における庁舎、生涯学習会館、児童館、図書館の建物や設備の老朽化等に伴い、施設の多機能化・複合化を推進するため、新たな施設を再編整備します。

平成３１年度から２か年で整備工事を行います。この施設は、地元住民の意向等を反映した設計となっています。

【整備計画】

平成３１年度：整備工事

平成３２年度：整備工事

平成３３年度：開館

＜平成３１年度の主な取組＞

・整備工事

・開館に向けた啓発活動等

【施設概要】

・延床面積　：２，８２０㎡

・主な機能　：支所機能、生涯学習会館機能
児童館機能、図書館機能

１階　イメージ

２階　イメージ

担当課：　財産管理課　　TEL：0533-89-2108

自転車安全利用促進事業

事業費　　4,763　千円

◆豊川駅西口第２自転車駐車場（仮称）を整備します。

豊川駅西口にあふれる自転車を収容するため、「豊川市自転車の安全な利用の促進に関する条例」の施行にあわせた自転車安全利用促進事業のひとつとして、新たな自転車駐車場の整備に向けた実施設計を行います。

豊川駅西口自転車駐車場内

歩道に置かれた自転車

スライドラック自転車駐車場（参考）

軽く踏むと左右の間隔が広がり、平置きと比較して１．５倍の自転車を収納できます

フットレバー式
スライドラック

無人のゲートシステム

担当課：　人権交通防犯課　　TEL：0533-89-2149

桜ヶ丘ミュージアム展示事業

事業費　　23,537　千円

黒田清輝作「湖畔」など、質の高い美術作品や文化財を鑑賞できる機会として、美術企画展６事業、歴史企画展３事業、合計９事業の展覧会を開催します。

文化ホール公演事業

事業費　　21,175　千円

良質な舞台公演を体験する機会として、音楽７事業、演劇３事業、伝統芸能３事業及び親子向け７事業を、地域性やホールの特性を生かして開催します。

島田卓二、黒田清輝とその周辺展

黒田清輝作「湖畔」

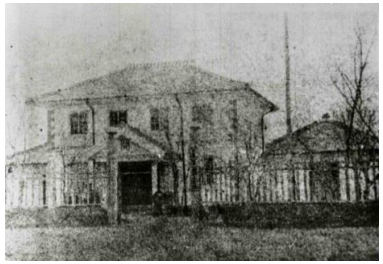

三河ではじめての中学校

宝飯中学校展

清水ミチコ TALK＆LIVE /豊川市文化会館・大ホール

担当課：　文化振興課　　TEL：0533-84-8411

障害者就労相談支援事業

事業費　　11,500　千円

◆就労支援専門員を１名から２名に増員します。

就労相談支援事業として、相談支援事業所に委託し、障害者の相談支援や企業等への訪問による必要な情報収集など、対外的な支援を行っています。

障害のある方の就労に関する相談、情報提供等の支援をより専門的に行えるようにするため、平成３１年度から就労支援専門員を１名増員することで、支援体制の充実を図ります。

【障害者就労相談支援事業でできること】

○ 働くことの相談
- 就職したいけれど、どうすればいいのかわからない
- 収入を得て自立したい
- 自分にあった仕事や働き方がわからない

○ 仕事を探すお手伝い
- ハローワーク等で一緒に仕事を探します
- 企業の見学や面接に同行します

○ 就労に関する定期相談会の開催（予約制）
- 日　時：毎月第２木曜日
  10時～12時、13時～15時
- 会　場：豊川市社会福祉会館（ウィズ豊川）

担当課：　福祉課　　TEL：0533-89-2159

放課後児童健全育成事業

事業費　　472,343　千円

◆児童クラブの受入れ児童数を拡大します。

入所希望の多い小学校区のクラブを増設し、受入れ児童数の拡大を図ります。

◆児童クラブ室整備工事を行います。

一宮西部小学校区の受入れを拡大するため、整備工事を行います。

開所時期：平成３２年度（予定）

場　　所：一宮西部小学校敷地内

◆児童クラブ室整備工事実施設計を行います。

小坂井東小学校区の児童クラブ室の整備に向けて、実施設計を行います。

開所時期：平成３３年度（予定）

場　　所：小坂井東小学校敷地内

平成29年度に整備した中部第2・第3児童クラブ室

担当課：　子育て支援課　　TEL：0533-89-2133

民間保育所建設費補助事業

事業費　　487,710　千円

◆民間保育所の整備費用を補助します。

３歳未満児を始めとした児童の受入れ体制の拡充及び保育環境の向上を図るため、民間保育所の新設や改築等に要する経費を支援します。

【新設】

・社会福祉法人昇人会　さつき保育園（仮称）

開園時期：平成３２年度（予定）

【改築等】

・社会福祉法人豊川市保育協会　中部保育園

開園時期：平成３２年度（予定）

・社会福祉法人桜福祉会　さくら保育園

開園時期：平成３３年度（予定）

【さつき保育園（仮称）】

【中部保育園】

担当課：　保育課　　TEL：0533-89-2274

保育環境対策事業

事業費　　38,326　千円

◆エアコン設置率２３％の保育環境を改善

３歳以上児の保育室への設置率が低く、夏季における園児の体調不良が危惧されるため、未設置の保育室等に空調設備を設置することで、保育環境の向上を図ります。

また、本事業については、ふるさと納税を活用したクラウドファンディングを通じて費用の一部の支援を受けて実施します。

【平成３１年度】

・電源設備修繕

・空調設備設置

※設置率５０％未満の保育園（１３園）の保育室１室へ設置

【平成３２年度】

・空調設備設置

担当課：　保育課　　TEL：0533-89-2274

大木・一宮西部保育園統合事業

事業費　540,205　千円

◆新たな園舎を整備します。

老朽化した大木保育園と一宮西部保育園を統合し、新たな園舎を整備することにより、３歳未満児を始めとした児童の受入れ体制を拡充するとともに、保育環境の向上を図ります。

【平成３１年度】整備工事

【平成３２年度】開園

旧大木保育園園舎解体撤去工事

駐車場整備工事

【新園舎概要】
- 延床面積　約１，３００㎡（乳児室、ほふく室、保育室、遊戯室、調理室、事務室 等）
- 構造、階数　鉄骨造平屋建
- 総事業費　約６８３，３１０千円
- 工期　平成３２年３月竣工（予定）

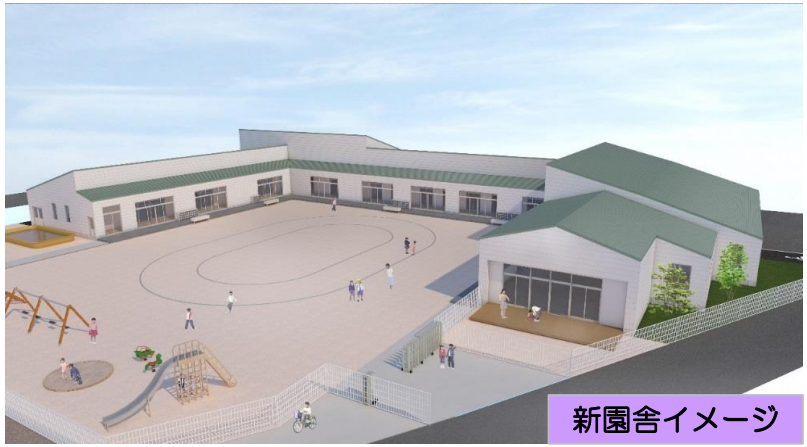

新園舎イメージ

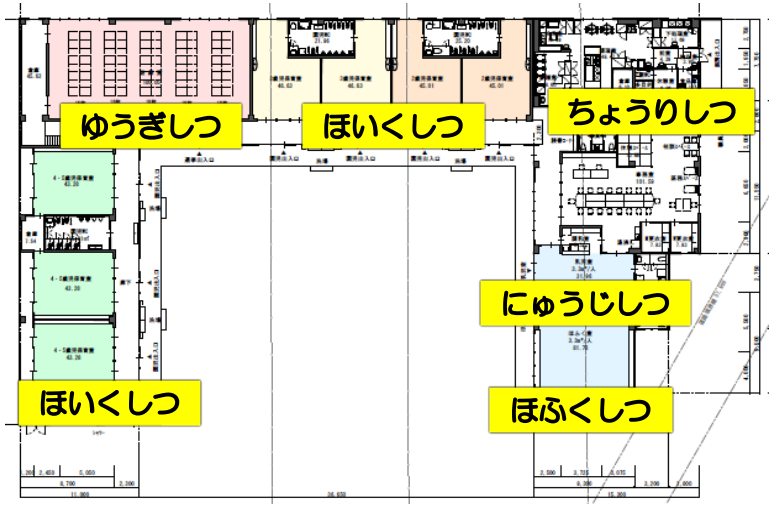

担当課：　保育課　　TEL：0533-89-2274

ワンコインがん検診・健康診査事業

事業費　　273,158　千円

◆胃がん検診に胃内視鏡検査を追加

胃がん検診の検査方法に胃内視鏡検査を追加し、受診者が検査方法を選択できるようにします。

胃がん検診の検査方法

【平成３０年度】

・胃Ｘ線検査（バリウム）

⇩

【平成３１年度】

・胃Ｘ線検査（バリウム）

・胃内視鏡検査（胃カメラ）

※どちらかひとつを選択

【対象者】

平成31年度に50歳以上の偶数年齢になる方（2年に1回）

年齢	対象生年月日
50	昭和44年4月2日～昭和45年4月1日
52	昭和42年4月2日～昭和43年4月1日
54	昭和40年4月2日～昭和41年4月1日
56	昭和38年4月2日～昭和39年4月1日
58	昭和36年4月2日～昭和37年4月1日
60	昭和34年4月2日～昭和35年4月1日
62	昭和32年4月2日～昭和33年4月1日
64	昭和30年4月2日～昭和31年4月1日
66	昭和28年4月2日～昭和29年4月1日
68	昭和26年4月2日～昭和27年4月1日
70	昭和24年4月2日～昭和25年4月1日
以下、同様に偶数年齢になる方	

※ 内視鏡検査を受けた方は、 翌年度は胃がん検診（内視鏡検査・Ｘ線検査）は受けられません。

【負担金】500円（ワンコイン）※減免制度あり

【検診場所】市内の指定医療機関

豊川市予防戦隊ケンシンジャー

担当課：　保健センター　　TEL：0533-89-0610

首都圏人材確保支援事業

事業費　　5,000　千円

東京圏から豊川市に移住し、愛知県のマッチングサイトに登録した中小企業等に就職した場合に支援金を交付します。

東京圏 ―移住＆就職→ 豊川市

キャッシュレス推進事業

事業費　　232　千円

キャッシュレス事業の推進を通じて、中小企業等の生産性向上を推進するとともに、消費税増税対策における国の支援措置を周知するため、中小企業等を対象としたセミナーを開催します。

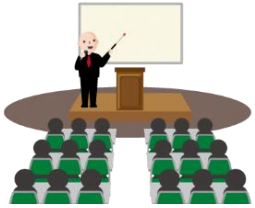

担当課：商工観光課　　TEL：0533-89-2140

プレミアム付商品券発行事業

事業費　　869,437 千円

消費税増税対策として、低所得者・子育て世帯の消費に与える影響を緩和するとともに、地域における消費喚起を図ることを目的として、プレミアム付商品券を販売します。

対象者：住民税非課税者（扶養親族等除外要件有）
　　３歳未満の子が属する世帯の世帯主

販売額：２万５千円分の商品券を２万円で販売

担当課：商工観光課　0533-89-2140
　　福祉課　TEL：0533-89-2319
　　子育て支援課　0533-89-2133

食の安全安心システム推進事業

事業費　　1,182　千円

◆「こだわり農産物」の普及促進

　こだわり農産物を取り扱う市内飲食店を認定し、現在のこだわり農産物販売店とあわせて広く周知することで、こだわり農産物の普及促進を図ります。

豊川産農産物普及推進事業

事業費　　907　千円

◆豊川産農産物の認知度向上

　豊川産農産物のＰＲ活動を県内外で実施するとともに、市内で行われているイベント等と連携することで、認知度向上に向けた取組を展開します。

【こだわり農産物の普及促進】

こだわり農産物とは･･･

化学肥料及び農薬を愛知県の慣行レベルより3割以上低減して栽培され、審査委員会で認定を受けた豊川産の農産物です。

認証マーク

こだわり農産物の普及促進イメージ

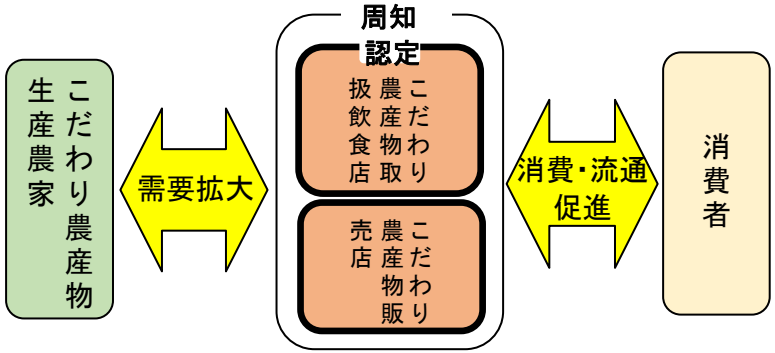

【PR活動の内容】

首都圏への出展

市内のイベントへの出展

担当課：　農務課　　TEL：0533-89-2138

スポーツ合宿支援事業

事業費　　6,000　千円

◆市内でスポーツ合宿を行う団体を支援します。

スポーツ合宿を行おうとする市外の団体向けホームページの開設や合宿プランの紹介など、各種受入れ環境の構築を行うとともに、一定の要件を満たす団体に対して、宿泊費用の一部を助成します。

◆スポーツ合宿の誘致による交流人口の増加を図ります。

商談会を活用したプロモーション、合宿を行う団体、旅行会社への営業活動等を行うことで、スポーツ合宿の誘致を推進します。

主な体育施設

商談会の様子

担当課：　スポーツ課　　TEL：0533-88-8036
　　商工観光課　　TEL：0533-89-2140

愛知御津駅周辺まちづくり整備事業

事業費　　27,038　千円

立地適正化計画における拠点駅であるＪＲ愛知御津駅の南北自由通路及び駅前広場の検討・整備を行います。

平成３１年度は、南北駅前広場の基本設計などを行います。

御津為当線整備事業

事業費　　25,178　千円

立地適正化計画における拠点駅であるＪＲ愛知御津駅への交通の利便性向上を図るため、道路改良工事を実施します。

平成３１年度は、道路詳細設計と用地取得などを行います。

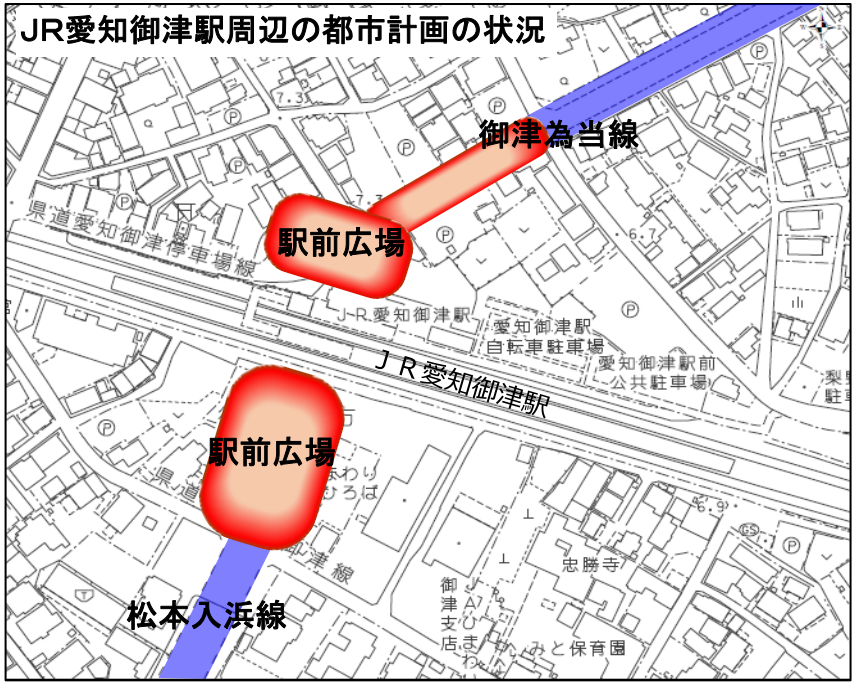

担当課：　都市計画課　　TEL：0533-89-2147

赤塚山公園整備事業

事業費　　36,050　千円

◆再生基本計画・基本設計を策定します。

平成５年の供用開始以来、２５年経過した園内は、様々な箇所で老朽化が進行しています。

平成３１年度は、来園者の安全で快適な利用環境と、公園の魅力をさらに向上させるため、再整備の検討や計画の策定を実施します。

◆民間活力導入の可能性を調査します。

開園３０周年に向けて、民間の知恵や活力をできる限り活用しながら、まちの賑わいや地域活性化を図ります。

平成３１年度は、事業手法の検討や民間事業者の参入意向などの調査を実施します。

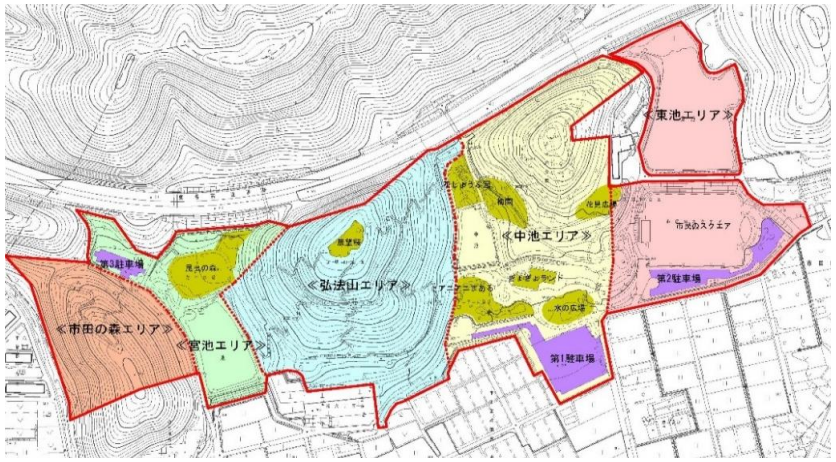

赤塚山公園エリア図

中池エリア（水の広場）の現況

担当課：　公園緑地課　　TEL：0533-89-2176

スポーツ公園管理運営事業

事業費　　16,321　千円

◆スポーツ公園（第２期エリア）の供用を開始します。

平成２４年度に供用を開始した野球場の北側に、拡張整備を進めてきたサッカー場・ソフトボール場・多目的広場が完成します。

完成後は、市民がスポーツを楽しむとともに、交流や親睦を深める場として活用します。

【スポーツ公園（第２期エリア）の概要】

・公園面積：第２期エリア３．２ｈａ
（サッカー場　　：１面）
（ソフトボール場：１面）
（多目的広場　　：１面）

・供用開始：平成３１年１０月（予定）

第2期エリア整備箇所

整備が進む第2期エリア

担当課：　公園緑地課　　TEL：0533-89-2176

消防団再編整備事業

事業費　　46,426　千円

第５方面隊再編に伴い、一宮第２分団の詰所を整備し、一宮第３分団の詰所の実施設計を行います。

再編により人材を集約させることで、消防力の強化を図ります。

消防団車両整備事業

事業費　　30,848 千円

牛久保分団と千両分団の消防団車両を更新します。

今後も計画的な更新整備を進め、消防団の一層の充実強化を図ります。

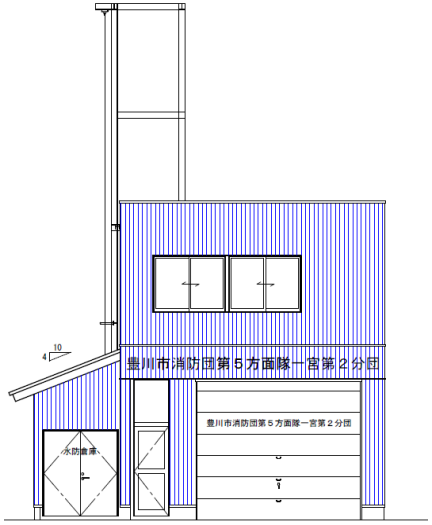

≪新詰所概要≫

・延床面積　約98㎡
・構　　造　鉄骨造2階建

※　新詰所には、女性消防団員の 入団に備え、女性用トイレのスペースを確保しています。

【整備計画】
・平成３１年度　第５方面隊一宮第２分団整備工事
・平成３２年度　第５方面隊一宮第３分団整備工事

【消防ポンプ自動車】 牛久保分団更新車両

【小型動力ポンプ付積載車】 千両分団更新車両

担当課：　総務課　　TEL：0533-89-9576

御津２区避難誘導装置設置事業

事業費　　10,050　千円

津波発生時における臨海地区企業の従業員などの迅速な避難を促し、安全を確保するため、御津２区（御津町佐脇浜）の避難用高台に、地元企業が製造する避難誘導装置「のろしグナル」を全国で初めて設置します。

三河臨海緑地避難用高台整備事業

事業費　　60,000　千円

津波発生時における臨海地区企業の従業員などの安全を確保するため、御津２区（御津町佐脇浜）に避難用高台及び高台への避難路を整備します。

のろしグナル設置イメージ

避難用高台（現況＆工事箇所）

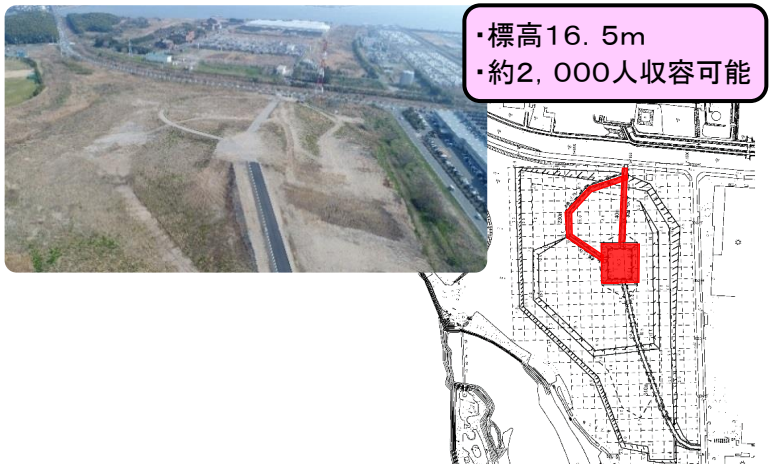

担当課：　防災対策課　　TEL：0533-89-2194

防災センター整備事業

事業費　　818,094　千円

災害対策本部機能や、災害発生時に活動する各機関の拠点機能を備えるとともに、市民への研修及び訓練を行う施設として防災センターを整備します。

平成３０年度からの２か年事業として実施し、平成３１年度は整備工事のほか、無線機器の移設や災害時オペレーションシステム、防災啓発のための展示物等の整備も行います。

イメージ図

平面図

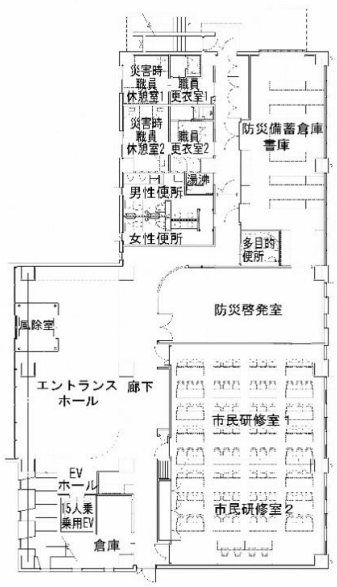

1階　平面図

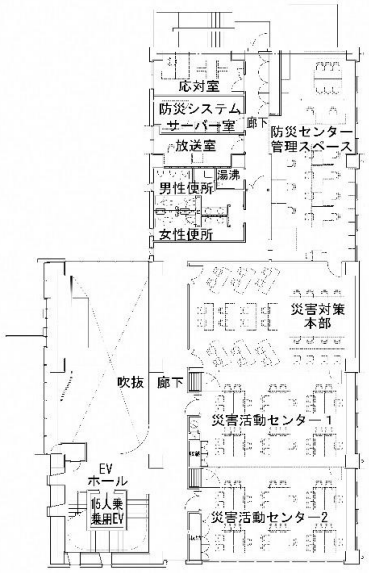

2階　平面図

イメージ図及び平面図は、防災センター整備工事実施設計より抜粋

【施設概要】
建設場所：豊川市役所 敷地内 本庁舎南東側
延床面積：１，２０５．６１㎡
構造形式：免震構造
構造種別：鉄筋コンクリート造
総事業費：約９４３，０００千円
工　　期：平成３１年９月竣工（予定）

担当課：　防災対策課　　TEL：0533-89-2194

防災センター整備事業（啓発展示等）

県内初となるデジタル地図での情報集約が可能なタンジブルシステムを含む災害時オペレーションシステムを導入し、災害対応方針の迅速な決定や各機関との円滑な連携体制を構築します。

また、防災啓発や教育のために、プロジェクションやバーチャル・リアリティを活用した各種展示なども行います。

災害時オペレーションシステム

災害対策本部イメージ

タンジブルシステム

防災啓発のための展示

※名古屋大学 減災連携研究センターが行っている展示の例

パネルや教材による地震の仕組み等の学習

バーチャル・リアリティによる地震の揺れ体験

巨大地図へのプロジェクター投影による災害想定等の確認

絵本やゲームを活用したキッズコーナーでの防災啓発・教育

担当課： 防災対策課　　TEL： 0533-89-2194

学校ＩＣＴ環境推進事業

事業費　　5,342　千円

児童の情報活用能力の育成を図るため、各種教科のグループ学習に活用できる可動式コンピュータを試験的に配備します。

【平成３１年度配備計画】

・小規模の小学校１校
（児童用１０台、教員用１台）×１セット
・中規模の小学校１校
（児童用１０台、教員用１台）×２セット

＜可動式コンピュータの活用例＞

・グループ学習で意見交換
・理科の授業で植物の成長を写真撮影して記録
・体育の授業で身体の動きを動画撮影して比較 等

担当課：庶務課　　TEL： 0533-88-8032

ＩＣＴ教育支援員配置事業

事業費　　2,651 千円

教員のＩＣＴ活用指導力の向上や児童のＩＣＴ利活用を支援するため、ＩＣＴ教育支援員を配置します。

【ＩＣＴ教育支援員の主な業務】

・市内小学校を巡回
・情報機器を活用した授業の支援
・可動式コンピュータの操作や活用の支援
・プログラミング教育についての教員研修の実施　等

担当課： 学校教育課　　TEL： 0533-88-8033

大橋屋管理運営事業

事業費　　4,189　千円

◆大橋屋（旧旅籠鯉屋）の供用を開始します。

市指定文化財の大橋屋を保存整備工事によって江戸時代の旅籠建物の姿に復原し、あわせて隣接する脇本陣広場の整備を行いました。

開館後は、建物の見学や赤坂宿ボランティアガイドの案内などにより、宿場の歴史にふれられる拠点施設として活用します。

【開館式の概要（予定）】
期日：平成３１年　４月２４日（水）
場所：大橋屋
内容：市内小学校児童による和太鼓演奏、テープカット 他

【開館記念イベントの概要（予定）】
期日：平成３１年　４月２７日（土）から
　　平成３１年　５月　６日（月）まで
場所：大橋屋及び赤坂宿内各名所
内容：赤坂宿スタンプラリー 他

整備が進む大橋屋

大橋屋内部

担当課：　生涯学習課　　TEL：0533-88-8035

陸上競技場夜間照明塔設置事業

事業費　　60,000　千円

◆陸上競技場に夜間照明塔を設置します。

　第３種公認施設として改修した陸上競技場の有効活用を図るため、夜間照明を整備し、利用環境を向上させます。

　夜間照明の整備により、日没後におよぶ大会等の開催や夜間の一般利用が可能となります。

陸上競技場全景

「２０１８トヨカワシティマラソン大会」の様子

担当課：　スポーツ課　　TEL：0533-88-8036

プラネタリウム機器更新事業

事業費　　168,850　千円

ジオスペース館は、平成１１年の開館以来２０年を迎えるため、老朽化したプラネタリウム機器を順次更新します。

平成３１年度は、デジタル式プラネタリウム機器を更新し、既設の光学式プラネタリウム機器や音響・照明機器を統合して操作できる総合コンソールをあわせて導入することにより、操作性を向上させ、プラネタリウムの有効活用を推進します。

豊川市図書館
オリジナル・キャラクター
「とびら＆しおり」

ジオスペース館

更新する総合コンソール周辺

担当課：　中央図書館　　TEL：0533-85-5536