

令和2年度 豊川市の予算の姿

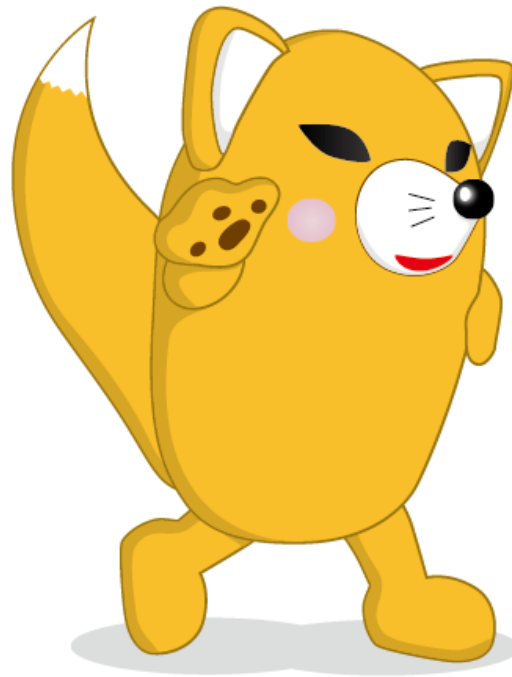

豊川市宣伝部長
兼おもてなC部長
©いなりん

令和2年度豊川市一般会計予算額 643億4,000万円

「元気なとよかわ 子育てにやさしく 人が集うまち」を目指した予算

一般会計は3.3%増 643億4千万円 過去最大

1 障害者ワークステーション事業	P 1	18 ワンコインがん検診・健康診査事業	P15
2 小坂井地域交流会館(仮称)整備事業	P 2	19 産後ケア事業	P16
3 マイナンバーカード交付事業	P 3	20 総合保健センター(仮称)整備事業	P16
4 マイキーID設定支援事業	P 3	21 再生可能エネルギー活用推進事業	P17
5 地区市民館改築事業	P 4	22 豊川産農産物普及推進事業	P18
6 高齢者後付け安全運転支援装置設置費補助事業	P 5	23 観光まちづくりボランティア活用事業	P18
7 豊川駅西口第2自転車駐車場(仮称)管理運営事業	P 6	24 産地パワーアップ補助事業	P19
8 防犯対策事業(防犯カメラ)	P 7	25 上長山一宮線拡幅改良事業	P20
9 桜ヶ丘ミュージアム展示事業	P 8	26 愛知御津駅周辺まちづくり整備事業	P21
10 文化ホール公演事業	P 8	27 公共駐車場整備事業	P21
11 地域包括支援センター運営事業	P 9	28 消防団再編整備事業	P22
12 子ども医療費支給事業	P10	29 消防車両等整備事業	P22
13 放課後児童健全育成事業	P11	30 防災行政無線整備事業	P23
14 児童発達支援相談事業	P12	31 東京2020オリンピック聖火リレー開催支援等事業	P24
15 保育室等空調機器設置事業	P13	32 スポーツイベント開催支援事業	P25
16 民間保育所建設費等補助事業	P14	33 豊川公園整備事業	P26
17 赤坂・長沢保育園統合事業	P14	34 医療機器購入事業	P27

障害者ワークステーション事業

事業費 11,245 千円

働く意欲があるものの、就労に結びつかない障害者が、業務経験を通じて次の就労の機会を得られるようにするため、障害者ワークステーション事業を開始します。

障害者雇用の促進を図るとともに、各部署で行う軽易な作業等を集約することで、市役所全体の仕事の効率化を図ります。

障害者ワークステーション事業の概要

人員体制：職員2名、就労支援員1名、
障害者スタッフ4名

開始時期：令和2年5月予定

業務体制（イメージ）

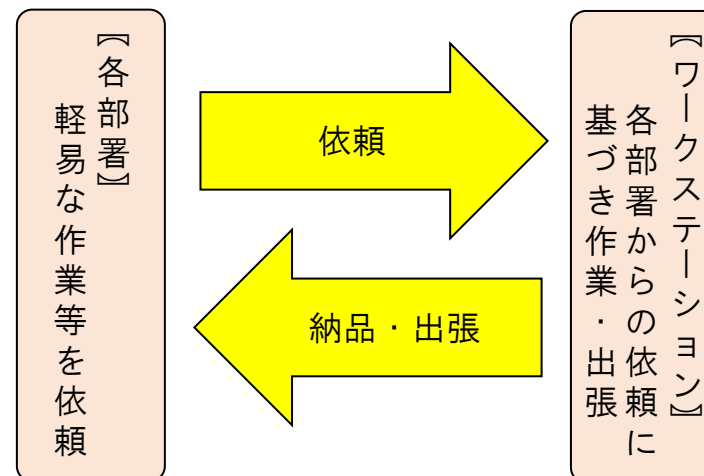

担当課： 人事課

TEL： 0533-89-2122

小坂井地域交流会館（仮称）整備事業

事業費 1,467,694 千円

令和元年度に引き続き、令和3年度の開館に向け、新たな複合施設の整備に取り組みます。

【支所】

住民票などを発行します。窓口を相談内容で分け、プライバシーに配慮します。

【生涯学習会館】

市民自らの生涯学習活動の場として、1階に集会室、調理室、2階に会議室を設けます。

【児童館】

親子のふれあいの場を提供します。遊戯室は大きな空間とし親子トイレを設けます。

【図書館】

学習スペースを広くし、利用しやすい図書館とします。

＜令和2年度の主な取組＞

- ・ 整備工事
- ・ 開館に向けた啓発活動等

外観 イメージ



支所窓口 イメージ



会議室 イメージ



遊戯室 イメージ



図書館 イメージ



担当課： 財産管理課

TEL： 0533-89-2108

マイナンバーカード交付事業

事業費 148,419 千円

マイナンバーカード交付円滑化計画に基づき、令和4年度末までにほとんどの市民がカードを保有することを想定し、交付体制を強化します。

【主な内容】

- ・ 市民課の交付窓口を、現在の3ブースから最大7ブースに増設
- ・ 休日や定期的な平日夜間の交付窓口の開設
- ・ 職員が集会施設や企業に出向き、一括してカードの交付申請を受付（出張申請受付）
- ・ 各支所やプリアオ窓口センターでの交付（要予約）

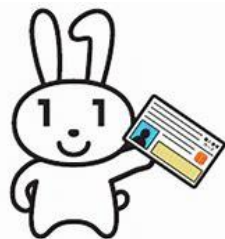

マイナバ -PRキャラクター
マイナちゃん

担当課：市民課

TEL：0533-89-2136

マイキーID設定支援事業

事業費 4,752 千円

令和2年9月より、マイナンバーカードを活用した消費活性化策として、マイナポイントの利用が始まります。マイナポイントを利用するために必要となるマイキーIDの設定を支援する窓口を開設します。

マイナポイント利用までの流れ

準備

マイナンバーカードの申請・取得
マイナンバーカードが必要です。



支援内容

マイキーIDの設定



マイナポイントの利用に必要なマイキーIDの設定支援を行います。マイキーIDの設定には、スマホやパソコンの操作が必要です。その説明や操作等の支援を行います。



利用

- ・ 決済サービスの選択登録
- ・ マイナポイントの取得
- ・ マイナポイントの利用



担当課：情報システム課 TEL：0533-89-2128

地区市民館改築事業

事業費 219,000 千円

地区市民館適正配置方針に基づき、平尾地区市民館と古宿地区市民館の改築工事を実施します。

新地区市民館概要（鉄骨造平屋建）

平尾地区市民館

- ・延床面積 約317㎡
- ・施設内容 集会室、多目的室、会議室、事務室、調理室、防災倉庫など
- ・付属設備 蓄電設備付き太陽光発電システム(5kW)
- ・事業費 172,000千円
- ・工期 令和2年5月～令和3年8月予定

古宿地区市民館

- ・延床面積 約325㎡
- ・施設内容 集会室、和室、会議室、事務室、調理室、防災倉庫など
- ・付属設備 蓄電設備付き太陽光発電システム(5kW)
- ・事業費 177,700千円
- ・工期 令和2年5月～令和3年9月予定

完成イメージ図



平尾地区市民館



古宿地区市民館

担当課：市民協働国際課 TEL：0533-89-2165

高齢者後付け安全運転支援装置 設置費補助事業

事業費 6,000 千円

高齢者が運転する自動車による事故を防止するため、後付けの安全運転支援装置を設置する経費の一部を補助します。

【概要】

○対象となる装置

後付けのペダル踏み間違い急発進等抑制装置で、国の基準を満たすもの

○対象となる方（以下全てに該当する方）

- ・市内に住所があり申請年度末に65歳以上となる方
- ・自家用で使用する自動車に設置する方
- ・有効期限内の自動車運転免許証を保有する方
- ・市税等を滞納していない方

○補助額

- ・購入費及び設置費の2/3（上限6万円）

ぶつからない技術



> 危険を予測し衝突を回避、または被害を軽減。

飛び出さない技術



> 駐車スペースから出る時などの、誤操作による急発進を防ぐ。



後付け踏み間違い急発進等抑制装置の例（参考）

※現在、国及び愛知県においても同様の補助制度創設を進めており、この制度と同調した、より申請者に有利となる制度への変更の可能性もあります。

担当課： 人権交通防犯課 TEL： 0533-89-2149

豊川駅西口第2自転車駐車場 (仮称) 管理運営事業

事業費 5,744 千円

豊川駅西口の自転車駐車場不足を解消するため、有料で利用できる豊川駅西口第2自転車駐車場(仮称)の供用を開始します。

【概要】

- 所在地 : 豊川市西本町
- 利用時間 : 24時間
- 使用区分 : 定期利用のみ
- 供用開始 : 令和2年9月予定

【特徴】

- 豊川駅及び豊川稲荷駅に最も近い。
- 専用のICカードを使用した入出庫管理や、防犯カメラによる見守りにより、大切な自転車を安全に保管。
- フットレバー式スライドラック(右写真参照)の導入により、自転車のスムーズな駐車が可能。

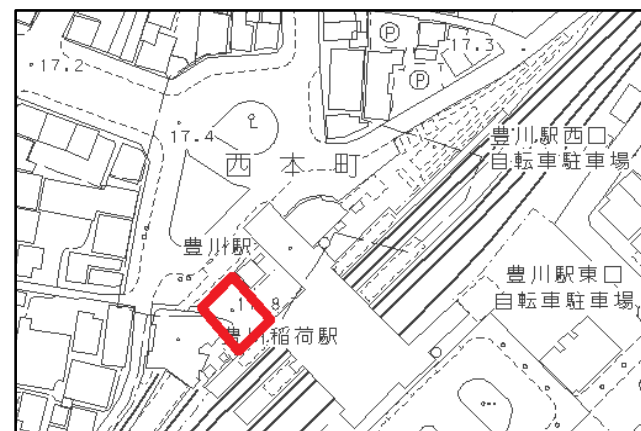

建設地



スライドラック自転車駐車場



無人のゲートシステム



フットレバー式スライドラック

担当課 : 人権交通防犯課 TEL : 0533-89-2149

防犯対策事業（防犯カメラ）

事業費 6,306 千円

◆防犯カメラを設置します。【4,306千円】

市内の主要道路や交差点に防犯カメラを設置し、犯罪者が入り込みにくい環境をつくり、犯罪を抑止します。

また、主要な市営自転車駐車場に防犯カメラを設置することで、多発する自転車の盗難を防止します。



街頭防犯カメラ(設置例)



街頭防犯カメラ映像
(映像イメージ)

◆防犯カメラの設置費を補助します。

【2,000千円】

連区や町内会等が、地区内の犯罪抑止や児童生徒の安全確保などを目的に、道路や公園などに設置する防犯カメラについて、費用の一部を補助します。

【概要】

防犯カメラ、表示看板等の設置について、費用の8割を補助します。（上限100万円）



防犯カメラ(設置例)

担当課： 人権交通防犯課 TEL： 0533-89-2149

桜ヶ丘ミュージアム展示事業

事業費 28,411 千円

国指定重要文化財の鈴など、質の高い歴史資料や美術作品を鑑賞できる機会として、歴史企画展3事業、美術企画展6事業、合計9事業の展覧会を開催します。

文化ホール公演事業

事業費 21,369 千円

トロピカルハワイアンコンサート、バリアフリー演劇など、良質な舞台公演を体験する機会として、音楽6事業、演劇3事業、伝統芸能3事業、親子向け5事業及びその他1事業を開催します。



特別展「金魚美抄展2020」
金魚酒 命名 夕舟（深堀隆介）

特別展「鐸鈴のまつり 鐘のいのり」
金銅五鈷鈴（平安時代後期）
重要文化財



バリアフリー演劇「ヘレン・ケラー～ひびき合うものたち」

担当課：文化振興課

TEL：0533-84-8411

地域包括支援センター運営事業

事業費 192,466 千円

◆出張所を増設し、総合的な高齢者相談窓口の機能を充実

高齢者の総合相談窓口である高齢者相談センター（地域包括支援センター）及び同出張所について配置の見直しを行い、出張所を1か所増設します。

相談窓口を全10中学校区に広げ、相談機能をさらに充実します。



高齢者相談センター及び同出張所 位置図
(令和2年6月～) ※予定

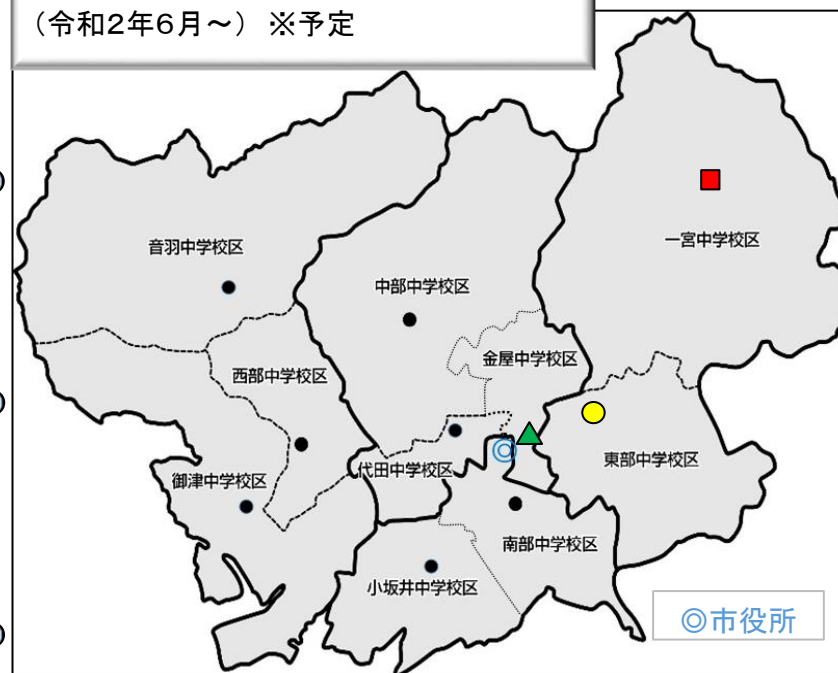

	設置場所	
	令和2年5月まで（予定）	令和2年6月から（予定）
東部高齢者相談センター	いかまい館内 上長山町本宮下1-1685	泉宮稲荷北住宅敷地内 (旧稲荷北デイサービスセンター) 東新町33-1 ●
東部高齢者相談センター 一宮出張所 (現豊川出張所)	東部地域福祉センター内 金屋元町2丁目53-1	いかまい館内 上長山町本宮下1-1685 ■
北部高齢者相談センター 金屋出張所	—	東部地域福祉センター内 金屋元町2丁目53-1 ▲

担当課： 介護高齢課

TEL： 0533-89-3179

子ども医療費支給事業

事業費 865,652 千円

◆高校3年生世代までの入院医療費の無料化を開始
子育て世代の経済的負担の軽減と子どもの健やかな成長の一助として、現在中学生までの入通院医療費を対象としている子ども医療費の支給について、令和2年4月診療分から支給対象を高校3年生世代までに拡大します。

なお、高校3年生世代までの入院医療費の支給は、東三河5市では初の事業となります。

【令和2年3月まで】
中学生までの通院と入院の医療費を支給



さらに

【令和2年4月から】
高校3年生世代の入院の医療費までに拡大

拡大内容

【対象者】

15歳の年度末の翌日から18歳の年度末までの方
※結婚や仕事をしている方も含め、全ての方が対象です。

【支給内容】

令和2年4月診療分からの入院医療費の自己負担分
※保険診療対象外の室料差額、選定療養費や食事代等は支給対象となりません。

【支給方法】

中学生までのように受給者証は交付しません。
入院費用を医療機関で支払いしたのち、保険年金課又は各支所の窓口へ申請すると、入院医療費の自己負担分（保険適用分）が振り込まれます。



担当課： 保険年金課

TEL： 0533-89-2164

放課後児童健全育成事業

事業費 531,646 千円

◆児童クラブの受入れ児童数を拡大します。

一宮西部小学校区児童クラブを始め、入所希望の多い小学校区のクラブについて、受入れ児童数の拡大を図ります。



(参考)令和元年度中に完成予定の一宮西部小学校区児童クラブ室

◆児童クラブ室整備工事を行います。

小坂井東小学校区の受入れ環境を確保し、今後の受入れ児童数の拡大を図るため、児童クラブ室整備工事を行います。

開所時期：令和3年度予定

場 所：小坂井東小学校敷地内



担当課：子育て支援課

TEL：0533-89-2133

児童発達支援相談事業

事業費 7,243 千円

◆発達に心配のある児童に係る相談支援等を実施します。

発達に心配のある児童に関する相談に幅広く応じます。また、必要な支援につなぐための親子教室や、保護者・支援者が必要なスキルを学ぶための研修会を実施します。



～主な事業～

○発達相談

保護者からの相談に基づき、臨床心理士をはじめ保健師、保育士が発達上の課題の整理、助言を行うとともに、必要な支援につなげます。

○親子通所教室

保護者が児童の特性、個性を理解し、その児童にあった関わり方を学び、必要な支援につなげるための親子通所教室を開催します。

○ペアレント・トレーニング

保護者が安定した気持ちで育児を行えるよう児童の発達上の課題など、児童の特性や対応の方法を理解するための研修会を実施します。

○ティーチャーズ・トレーニング

保育士や放課後児童支援員、教諭等が発達に心配のある児童や、その保護者への対応スキルを身につけるための研修会を実施します。

担当課： 子育て支援課 TEL： 0533-89-2133



保育室等空調機器設置事業

事業費 41,657 千円

◆保育室のエアコン設置率100%へ

3歳以上児の保育室等へのエアコン設置率が低く、夏季における園児の体調不良が危惧されるため、未設置の保育室等に空調設備を設置することで、保育環境の向上を図ります。

★事業内容★

【令和元年度】

設置率50%未満の公立保育園（13園）
保育室各1室へ設置

【令和2年度】

未設置の保育室等のある園

私立幼稚園（1園）

私立保育園（7園）

→ 設置費を補助

公立保育園（19園）

→ 設置

※公立保育園については、令和元年度3月補正にて
予算化予定（令和2年度へ繰越）



愛知県豊川市

過酷な暑さから
子どもたちを守りたい

保育園の子どもたちに！
「エアコン設置」プロジェクト



担当課： 保育課

TEL： 0533-89-2274



民間保育所建設費等補助事業



事業費 164,540 千円

◆民間保育所の建設等の費用を補助します。

【園舎建設】

社会福祉法人桜福社会さくら保育園

【大規模修繕等】

社会福祉法人童和福社会みと保育園始め3園

赤坂・長沢保育園統合事業



事業費 109,493 千円

◆新たな園舎を建設します。

【令和2年度】実施設計、造成工事、用地

【令和3年度】園舎建設工事、駐車場整備工事

【令和4年度】開園



【さくら保育園新園舎イメージ】



【保育園建設予定地（赤坂・長沢保育園統合事業）】



担当課：保育課

TEL：0533-89-2274

ワンコインがん検診・健康診査事業

事業費 290,536 千円

◆健診の自己負担金が変わります。

年齢や収入に応じた負担金の減免制度を廃止し、受診方法で自己負担金を区別することで、健診手続きが簡素化されるとともに、全年齢の対象者が無料で受診できる機会を設け、若い世代から定期的な健康診断の受診定着を図ります。

【令和元年度】

- ・ 70歳以上の高齢者（65歳以上の後期高齢者医療制度加入者含む）、市民税非課税世帯、生活保護受給者など：全項目無料
- ・ 上記以外：1項目一律500円

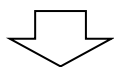

【令和2年度】

- ・ 個別健診（医療機関）：1項目一律500円
- ・ 集団健診（検診車）：全項目無料

◆一部のがん検診の対象要件が変わります。

受診年齢・受診間隔は国のガイドラインを遵守するなかで、隔年受診となっている検診（胃がん、前立腺がん、乳がん、子宮頸がん）の受診年度を『偶数年齢になる年度』に統一します。

年度ごとに受診可能な検査項目を明確にすることで、がん検診の受診定着を図ります。

※令和2年度は対象要件の変更に伴い経過措置を設けます。



豊川市予防戦隊ケンシンジャー

担当課：保健センター TEL：0533-89-0610

産後ケア事業

事業費 1,622 千円

◆デイサービス型を加え、利用の選択肢を拡充
産科医療機関に宿泊して受けられる母親の心身ケアや育児サポート（宿泊型）に、デイサービス（通所）型を追加することで、支援内容の充実を図ります。

日中のみの利用が可能になることで、夜間は身内の支援が受けられる方なども利用しやすくなります。

◆利用できる産科医療機関等を増やします。

東三河5市で医療機関への委託料を統一することで、産後ケア事業を行うことができる産科医療機関や助産所の増加を図り、利用しやすい環境づくりを一層推進します。



総合保健センター（仮称）整備事業

事業費 16,258 千円

市民病院に近接する八幡駅周辺地区に、医師会などの関係団体と調整により、妊産婦ケアセンターなどの機能を有する健康・医療対策の拠点となる総合保健センター（仮称）の建設に向けて、整備方針などを検討、整理し、基本計画などの策定に着手します。

【整備計画】

令和2～3年度：基本構想・基本計画策定

令和4年度：基本設計

令和5年度：実施設計



担当課：保健センター TEL：0533-89-0610

再生可能エネルギー活用推進事業

事業費 15,000 千円

◆住宅用地球温暖化対策設備補助事業を拡充

地球温暖化対策の一環として、市民のクリーンエネルギー利用の促進を図るため、住宅用地球温暖化対策設備の設置費に対する補助について、金額及び基数（件数）を拡充します。

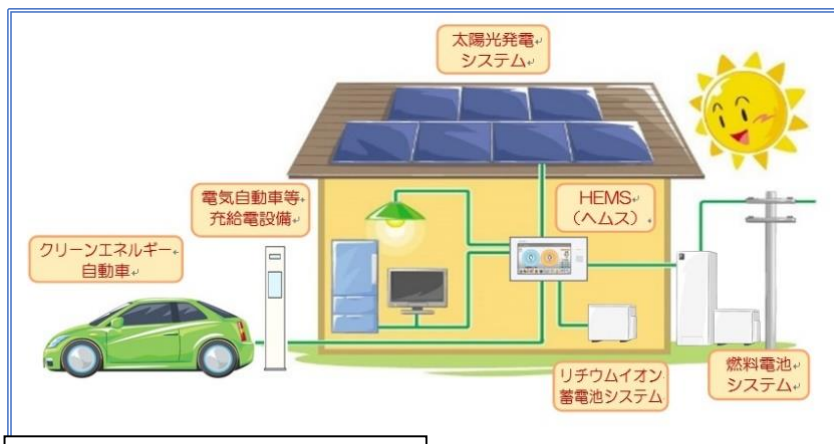

スマートハウス【イメージ図】

～補助メニュー～

- ①ホームエネルギーマネジメントシステム【HEMS】
上限 20,000円 × 50基
- ②燃料電池システム
上限100,000円 × 40基
- ③リチウムイオン蓄電池システム
上限100,000円 × 60基

④地球温暖化対策設備一体的導入設置 【一体的導入設置の組合せは以下のとおり】

I 太陽光発電システム+①HEMS+③蓄電池システム
合計上限200,000円

II 太陽光発電システム+①HEMS+電気自動車等充電設備
合計上限175,000円

* 一体的導入設置補助件数は I 及び II あわせて20件

担当課： 環境課

TEL： 0533-89-2141

豊川産農産物普及推進事業

事業費 1,633 千円

◆バラを始めとした豊川産農産物をPR

東京2020オリンピック聖火リレー、豊川リレーマラソン、トヨカワシティマラソン大会において、バラを始めとした豊川産農産物をPRすることで、認知度の向上を図ります。



とよかわブランド「とよかわバラ」

担当課：農務課

TEL：0533-89-2138

観光まちづくりボランティア活用事業

事業費 720 千円

◆スポーツイベントにおけるおもてなしを充実

市外から多くの参加者が集まる豊川リレーマラソン、トヨカワシティマラソン大会において、「豊川いなり寿司教室」を開催するとともに、「とよかわブランド」等の周知も行い、魅力を発信します。



豊川リレーマラソン2019「豊川いなり寿司教室」の様子

担当課：商工観光課

TEL：0533-89-2140

産地パワーアップ補助事業

事業費 257,700 千円

農産物の収益力強化に計画的に取り組む産地の農業者等に対し、計画の実現に必要な施設の整備等に係る経費の一部を補助します。

【実施予定事業】

- ・集出荷貯蔵施設整備事業 1件（施設野菜(大葉)）

【事業内容】

- ・作業所建設、大葉選別結束機械等の整備

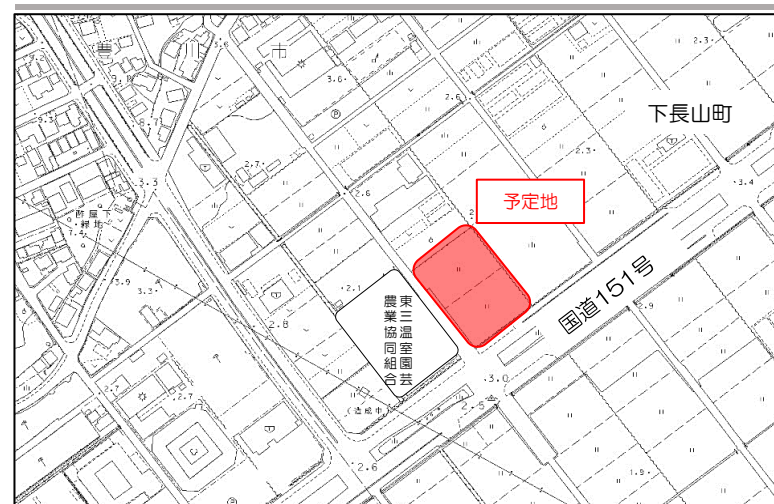

建設予定地

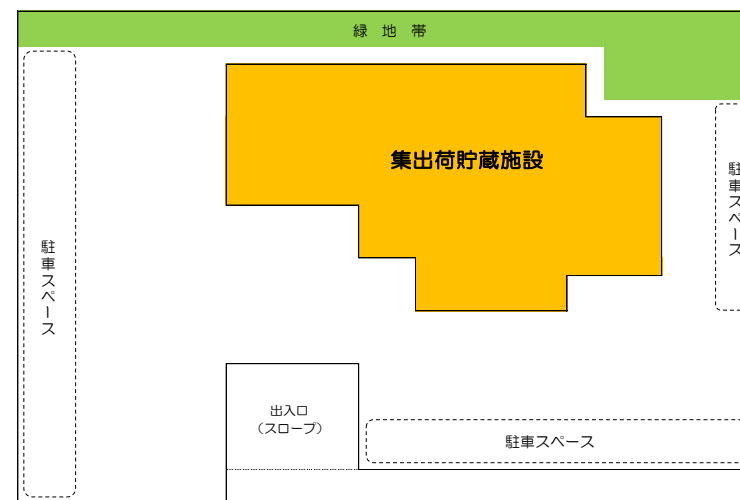

施設平面図(イメージ)

担当課： 農務課

TEL： 0533-89-2138

上長山一宮線拡幅改良事業

事業費 93,500 千円

◆安全対策として、歩道を整備します。

本路線は、国道151号へのアクセス道路として通勤・通学等多くの市民が利用する重要な幹線道路です。

令和2年度は、歩行者等の安全対策として、新たに歩道を整備します。

【事業概要】

- ・工事延長：L=680m
- ・幅員：W=7.5m（車道）
W=2.5m（歩道）
- ・事業期間：平成29年度～令和2年度
- ・供用開始：令和3年3月頃予定

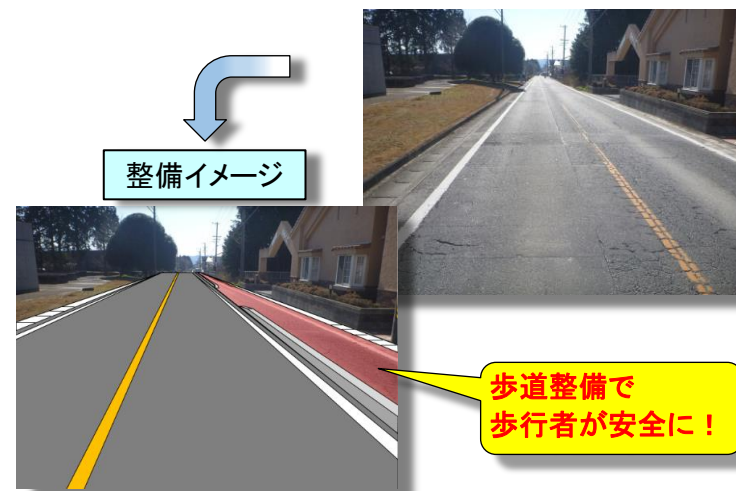

担当課：道路建設課

TEL：0533-89-2143

愛知御津駅周辺まちづくり整備事業

事業費 71,055 千円

立地適正化計画において、地域拠点の拠点駅であるJR愛知御津駅の橋上化及び駅前広場の整備などを行います。

令和2年度は、自由通路新設等に関する概略設計を行います。

公共駐車場整備事業

事業費 167,113 千円

愛知御津駅周辺まちづくり整備事業にあわせ、一体的に検討、整備を行うことで、鉄道利用者の利便性と地域拠点の魅力を高めます。

令和2年度は、愛知御津駅前公共駐車場用地拡大のため、用地取得などを行います。

現在のJR愛知御津駅前の状況



現在の愛知御津駅前公共駐車場の状況



担当課：都市計画課

TEL：0533-89-2147

消防団再編整備事業

事業費 44,244 千円

消防団再編に伴い、3 詰所を廃止し、一宮第3分団の詰所を整備します。

再編により人材等を集約させることで、消防力の強化を図ります。

消防車両等整備事業

事業費 103,646 千円

小型動力ポンプ付積載車（平尾分団）と高規格救急自動車3台（西分署、南分署、一宮出張所）を更新します。

今後も計画的な更新整備を進め、消防力の充実強化を図ります。

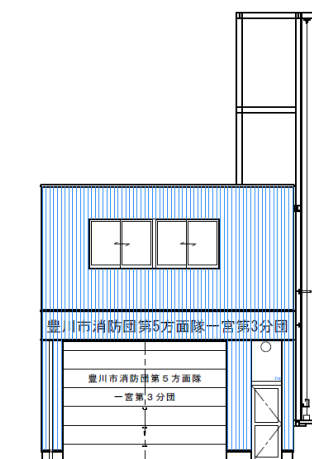

《新詰所概要》

- ・延床面積 約95㎡
- ・構造 鉄骨造2階建
- ・完成 令和3年3月頃予定

※ 新詰所には、女性消防団員の入団に備え、女性用トイレのスペースを確保しています。



担当課： 総務課

TEL： 0533-89-9576

防災行政無線整備事業

事業費 744,156 千円

◆同報系防災行政無線を更新します。

現在の同報系防災行政無線は、1市4町の合併前に整備された設備を連携させて使用していますが、それらの老朽化や電波法の改正に対応するため、市内全域、統一された新しいシステム（携帯通信網を利用した防災情報伝達システム）に更新します。

【整備予定】

令和2年度：親局設備と旧4町地区を整備

令和3年度：旧豊川地区を整備

◆移動系防災行政無線の実施設計を行います。

移動系防災行政無線は、現在、旧規格と新規格のものが混在していますが、電波法の改正に対応するための更新に向け、実施設計を行います。

防災情報伝達システムイメージ図

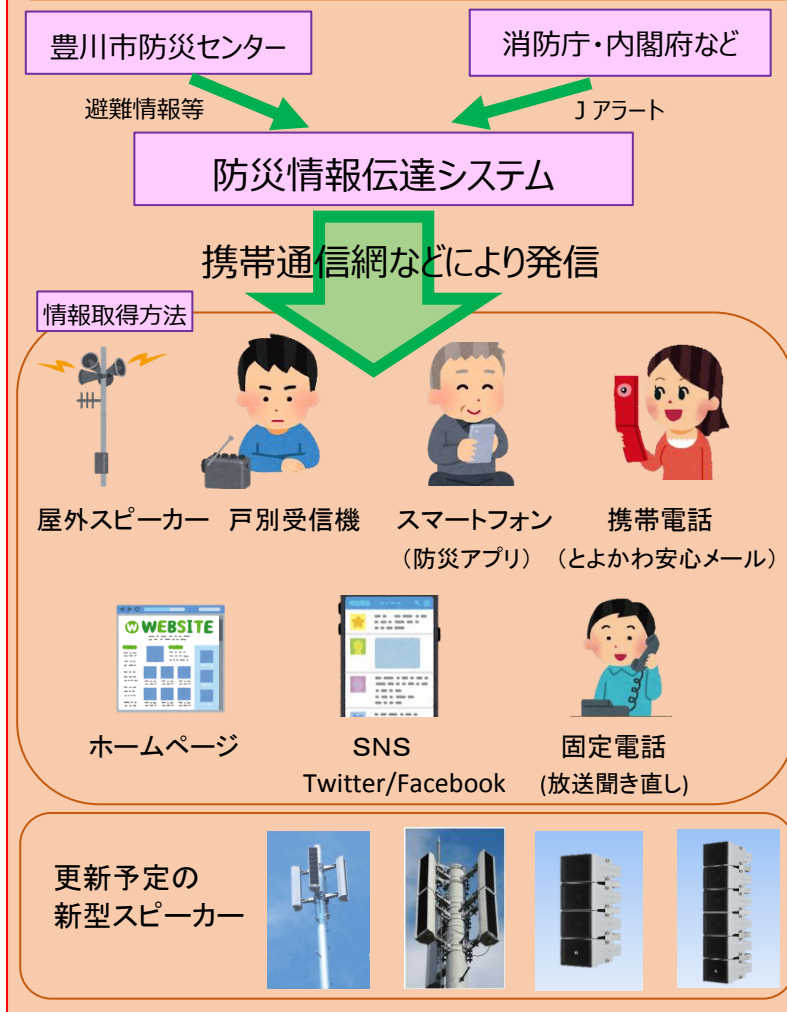

担当課： 防災対策課

TEL： 0533-89-2194

東京2020オリンピック 聖火リレー開催支援等事業

事業費 5,759 千円

令和2年4月7日（火）に豊川市で開催される東京2020オリンピック聖火リレーの実施に向けて、東京2020オリンピック聖火リレー愛知県実行委員会を支援し、オリンピック開催機運の醸成を図ります。

また、令和2年8月にはパラリンピック聖火フェスティバルも実施します。

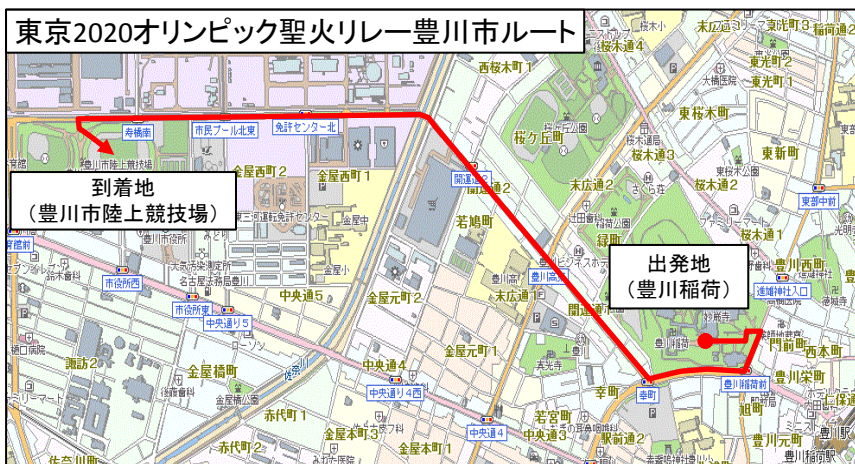

聖火リレー出発地(豊川稲荷)
※ミニセレブレーションを実施



聖火リレー到着地(豊川市陸上競技場)

担当課： スポーツ課

TEL： 0533-88-8036

スポーツイベント開催支援事業

事業費 2,900 千円

豊川リレーマラソン、トヨカワシティマラソン大会を始め、賑わいと活気に満ちたスポーツイベントの開催を支援します。

豊川リレーマラソンに加え、トヨカワシティマラソン大会においても、ゲストランナーを招聘します。

【事業概要】

リレーマラソン負担金	1,000千円
シティマラソン大会負担金	1,900千円

【開催予定】

リレーマラソン	令和2年 6月 7日
シティマラソン大会	令和2年11月15日



「2018トヨカワシティマラソン大会」の様子



「豊川リレーマラソン2019」の様子

担当課： スポーツ課

TEL： 0533-88-8036

豊川公園整備事業

事業費 360,955 千円

◆豊川公園の全体を再整備します。

豊川公園内の施設を充実させ、利便性や魅力の向上を図り、賑わいを創出します。

【令和2年度の主な事業概要】

市庭球場の設計 51,100千円

市プール等の解体撤去 278,300千円

こども広場の整備 28,000千円

【令和3年度以降の主な事業計画】

令和3年度：市庭球場整備

：陸上競技場外周等園路整備

令和4年度：市庭球場供用開始



現在の豊川公園

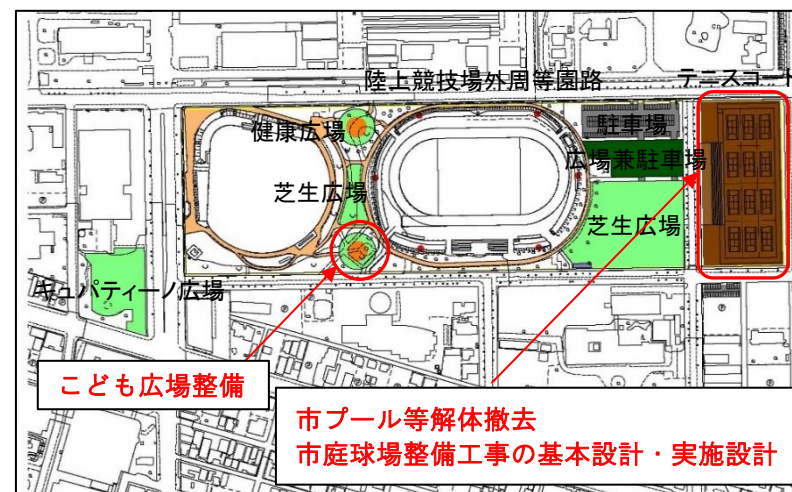

こども広場整備

市プール等解体撤去
市庭球場整備工事の基本設計・実施設計

整備計画 ※色塗りは今後の整備予定箇所

担当課： スポーツ課
公園緑地課

TEL： 0533-88-8036
TEL： 0533-89-2176

医療機器購入事業

事業費 1,368,327 千円

◆先進的医療機器を導入します。

乳がん、肺がん、前立腺がん、脳腫瘍などの治療に活用される放射線治療機器「リニアック」を更新します。

今後、ますます放射線治療の需要増加が見込まれるため、「がん」等に対して放射線を多方向から照射するIMRT（強度変調放射線治療）という効果的な治療ができる最新の機器を導入します。

市民病院では今後も様々な医療機器を計画的に更新・導入し、安心して適切な医療が受けられる体制を整えていきます。



上記写真は「イメージ」です。
機種については、今後選定します。

担当課： 経営企画室

TEL： 0533-86-1111