平成24年度

豊川市の予算の姿

福祉と文化、
そしてスポーツの盛んなまちづくり

「福祉と文化、そしてスポーツの盛んなまちづくり」を目指した予算

一般会計は6．3%増　578億円

1　防災対策の強化　P 1

2　南分署（仮称）整備事業の実施　P 2

3　再生可能エネルギー活用推進事業の実施　P 3

4　新市民病院建設事業の推進　P 4

5　保育所園庭芝生化モデル事業の実施　P 5

6　ごゆ児童館（仮称）建設事業の実施　P 6

7　バリアフリー推進事業の実施　P 7

8　御油松並木公園整備事業の実施　P 8

9　小坂井東小学校屋内運動場改築事業の実施　P 9

10　プリオ生涯学習会館管理運営事業の実施　P10

11　マイブックプロジェクト事業の実施　P11

12　桜ヶ丘ミュージアム展示事業の実施　P12

13　新学校給食センター建設事業の実施　P13

14　企業立地促進制度の拡充　P14

15　企業誘致情報提供報奨金制度の創設　P14

16　ご当地グルメ・食の観光資源活用事業の実施　P15

17　ふれあい交流館整備事業の実施　P16

18　とよかわボランティア・市民活動センタープリオ事業の実施　P17

19　旅券申請交付事務の開始　P18

20　シティセールス戦略プラン（仮称）の策定　P19

東日本大震災等を踏まえた防災対策

事業費　　42,593　千円

◆津波対策

津波避難に係るリーフレットを購入し、沿岸部の自主防災会に対し防災講話を実施します。同時に自主防災会を支援し、地域の津波避難経路を決め、誘導看板を設置します。また、津波からの避難場所として有効な3階建て以上のビルを津波避難ビルに指定し、看板を設置します。併せて、御津・小坂井地区における標高10m未満の通学路等の電柱へ標高を表示した看板を100か所設置します。

◆地震対策

大規模地震発生後の市役所業務を円滑に進めるため、業務継続計画（BCP）を策定します。

◆風水害対策

河川等に警戒水位表示板、水位監視装置、水位監視カメラ、逆流防止弁及びフラップゲートを設置します。

津波避難ビル指定看板設置（参考）

電柱標高看板設置（参考）

警戒水位表示板（参考）

担当課：消防本部防災対策課　道路維持課　TEL：0533-89-2194　0533-89-2142

南分署（仮称）整備事業

事業費　400,809　千円

●南分署（仮称）整備事業の推進

御津出張所と小坂井出張所を統廃合し、救急サービスにおける地域格差の是正を図るために高規格救急自動車を配備した南分署（仮称）を建設します。

ソーラーパネル（発電能力10kW／h程度）を設置し、節電対策・環境対策を考慮した施設を整備します。

【南分署（仮称）庁舎概要】
- ・設置場所　豊川市御津町下佐脇４６番地外
- ・構造　鉄骨造　２階
- ・敷地面積　２，９３７．５８㎡
- ・建築面積　８２９．１７㎡
- ・延べ床面積　１，０６２．８６㎡
- ・工期　平成２５年３月竣工（予定）

外観パース

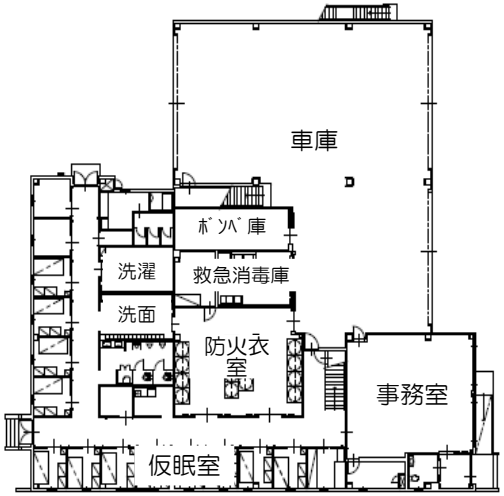

１　階

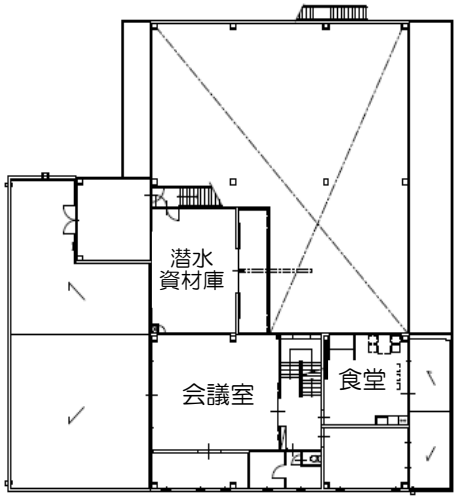

２　階

担当課：消防本部総務課　TEL：0533-89-9516

再生可能エネルギー活用推進事業

事業費　29,821千円 ※

太陽光発電等の再生可能エネルギーのより一層の普及推進を図るために、市役所北庁舎屋上に太陽光発電パネルを設置します。また、大型モニターを設置し、発電の状況や温暖化との関わりなどを分かりやすく表示し、来庁される方へ枯渇しない再生可能エネルギーの活用を啓発します。

更に、電気自動車の導入、急速充電施設の整備を併せて行い、CO2排出量の少ない、地産地消型の先導的な環境都市形成を率先して行います。

【事業概要】

① 太陽光発電パネル設置　発電能力10kW／h程度

② 環境学習モニター設置　発電状況等の表示

③ EV用急速充電施設設置　希望者に開放予定

④ 電気自動車（EV）の導入　環境啓発等に活用

※事業費については、④環境学習推進事業分4,221千円を含む。

再生可能エネルギー活用のイメージ

担当課：環境課　TEL：0533-89-2141

新市民病院建設事業

事業費　　14,793,193　千円

◆　新市民病院建設事業の推進

平成23年度に着手した病院棟及び立体駐車場の新築工事を引き続き実施するとともに、外構整備工事に着手します。

全ての工事を平成24年12月末に完了し、平成25年5月の開院に向けて準備を進めていきます。

【施設概要】

災害拠点病院として、大地震時に機能するよう免震構造を採用します。併せて救急医療の充実を図るとともに、敷地内にヘリポートを設置します。

また、バリアフリー化された施設、分かりやすい施設配置により、「利用者にやさしい病院」として整備します。

【今後の予定】

・平成24年度　　病院棟新築工事、立体駐車場新築工事
　　（ともに2か年事業の２年目）
　　外構整備工事（単年度事業）

・平成25年5月　　開院予定

担当課：病院建設室　　TEL：0533-86-1111

保育所園庭芝生化モデル事業

事業費　　2,717　千円

保育園児が年間を通じて園庭を裸足で駆け回ることができ、転んでもケガが軽くすむような安全・安心な保育環境を目指すため、保育所園庭芝生化モデル事業を実施します。

芝生は園庭全面に植え付け、子どもたちはその上で気持ちよく遊べるようになります。

また、緑化推進、地温上昇の抑制や砂塵の飛散防止などの効果も期待できます。

平成24年度においてはモデル事業として公立保育所1園で実施します。

実施予定園：一宮保育園

実 施 面 積：約900㎡

芝生の上を裸足で駆け回る子どもたち

担当課：子ども課　　**TEL：0533-89-2133**

ごゆ児童館（仮称）建設事業費

事業費　　132,028　千円

◆ごゆ児童館（仮称）建設事業の推進

西部中学校区における児童健全育成事業の拠点施設として、平成２３年度の実施設計に基づき、『ごゆ児童館（仮称）』を建設します。

ごゆ児童館（仮称）には、遊戯室、乳幼児用プレイルーム、図書室、集会室兼ボランティア室のほか、児童クラブ室、創作活動室を整備します。また、LED照明、複層ガラスを採用します。

【概要】
建設場所：豊川市御油町河原畑外
敷地面積：２，３１２．６０㎡
延床面積：　　４２６．５６㎡
総事業費：約　１３６百万円
開　　館：平成２５年４月（予定）

南側立面図

1F平面図

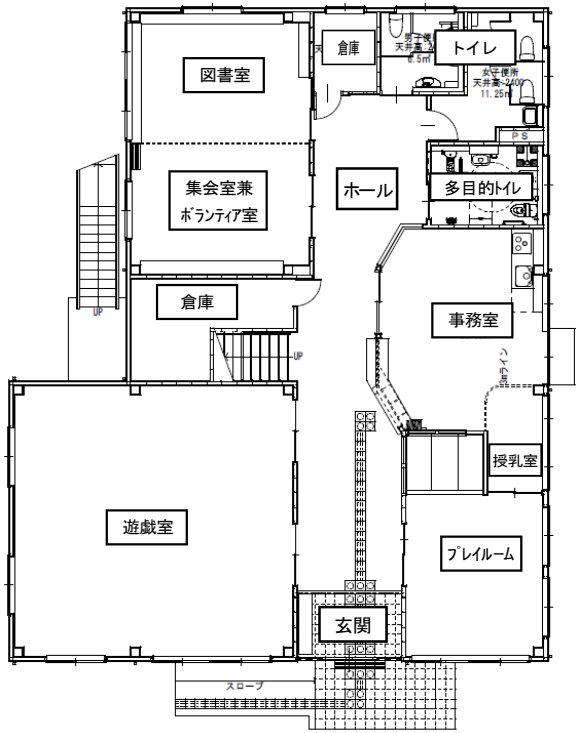

2F平面図

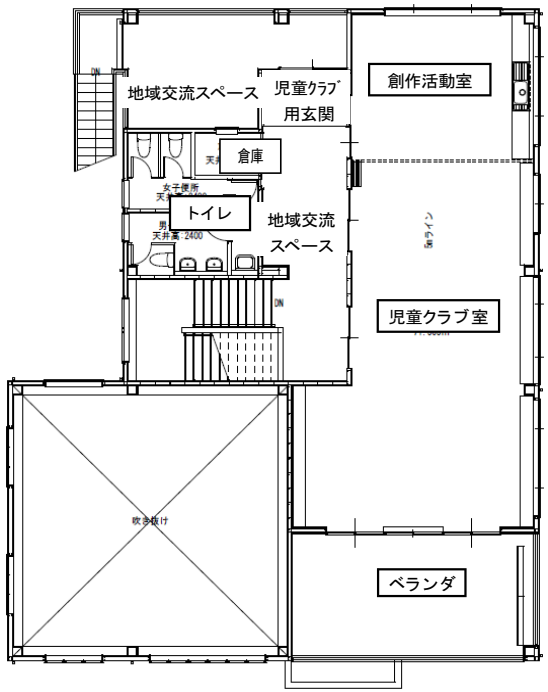

担当課：子ども課　　TEL：0533-89-2133

バリアフリー推進事業

事業費　271,379 千円

豊川市バリアフリー基本構想に基づき、新市民病院の最寄駅である名鉄八幡駅をバリアフリー化します。

・橋上駅である八幡駅にエレベーターを設置します。

・ホームを嵩上げし、ホームと列車の段差を解消します。

・点字ブロックの設置、手すりへの点字標示などの整備をします。

・既存の公衆トイレを、全ての方が利用しやすい多機能トイレに改修します。

現在の八幡駅の状況

担当課：都市計画課　TEL：0533-89-2169

御油松並木公園整備事業

事業費　168,059　千円

事業概要

◆国の天然記念物に指定されている御油の松並木と景観の調和が取れた、旧東海道の宿場町をイメージした緑地の整備を進め、多様なレクリエーション活動、健康の増進、自然とのふれあいの場を提供します。

◆園路、芝生広場、便所2棟、クラフトハウス、四阿（あずまや）、複合遊具及び駐車場等の施設を整備します。

◆平成25年4月供用開始予定

【御油松並木公園概要】

・位　　置　豊川市御油町並松
　　及び井ノ口地内
・計画面積　約2．3ha
・総事業費　約1，057百万円
・事業期間　平成17年度～24年度

計画平面図

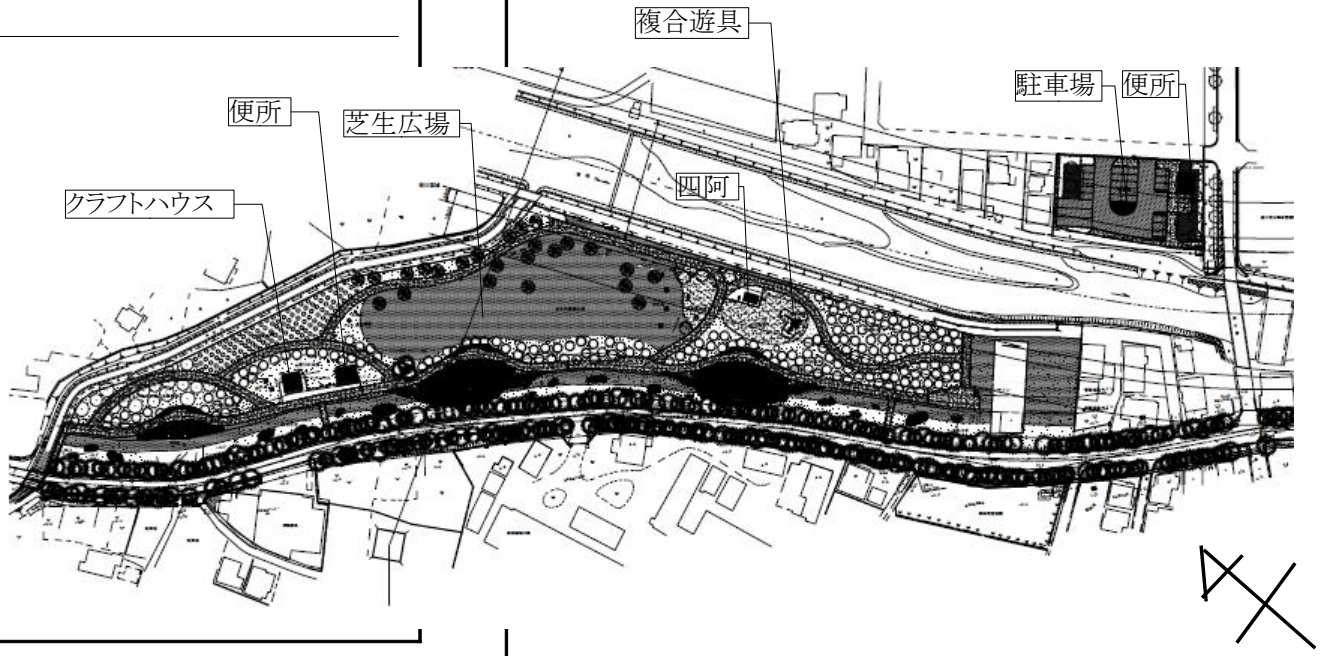

担当課：公園緑地課　　TEL：0533-89-2176

小坂井東小学校屋内運動場改築事業

事業費　537,217 千円

◆ 小坂井東小学校屋内運動場の老朽化に伴い改築工事を実施します。

・ 昭和44年に建設された屋内運動場を解体し、約1,148㎡の屋内運動場を建設します。

・ 新しい屋内運動場は、アリーナ、ステージ、放送室、トイレ、器具庫などを整備します。

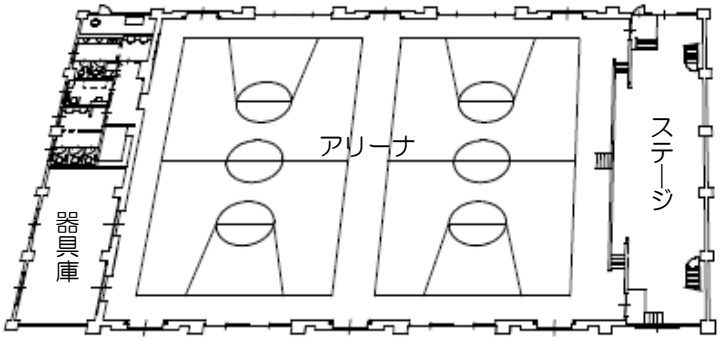

1階

【概要】
・延べ面積　約1,148㎡
　・アリーナ834㎡
　　ミニバスケットボール：2面
　　バレーボール　　：2面
　　バドミントン　　：3面
　・ステージ、放送室、トイレ、器具庫等
・工　　期　平成25年3月竣工（予定）

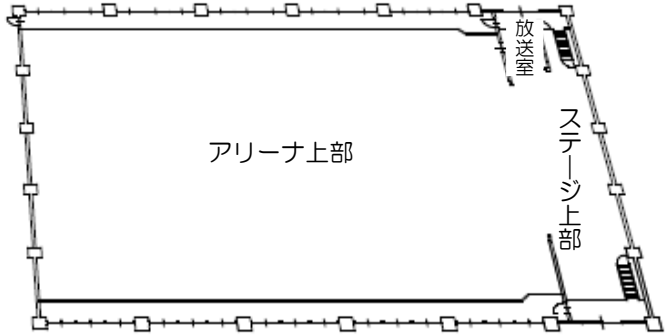

2階

担当課：教育委員会庶務課　TEL：0533-88-8032

プリオ生涯学習会館管理運営事業

事業費　　23,899　千円

市が購入したプリオビル4階部分の一角に、生涯学習の拠点施設を設けることで、学習活動を行う市民の利便性向上を図ります。

◆主な施設

・多目的室　定員60人

・大講義室　定員63人

・講義室　定員36人

・工作室　定員72人

◆主な用途

・とよかわオープンカレッジの会場

・子どもセンター事業の会場

・社会教育、生涯学習団体の行う事業の会場

・一般利用者の貸室

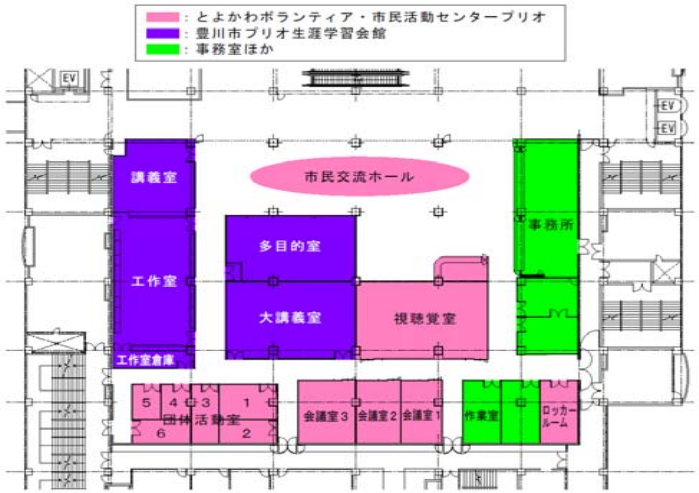

（とよかわオープンカレッジ　プリザーブドフラワー教室）

担当課：生涯学習課　　**TEL：0533-88-8035**

マイブックプロジェクト事業

事業費　　2,700　千円

生徒全員に本を読ませるには、生徒が読みたいと思う本を身近に準備する必要があります。学級文庫はあっても、それは各担任が用意した本や図書委員が図書室から借りてきた本から成り立っており、生徒が今読みたい本をすぐに手に取れるわけではありません。

そこで、子どもが読みたいと思う本『マイブック』を自ら書店で購入します。まず本人が読み、その後、級友や他のクラスの子ども、他の学年の子どもへと、次々に読者を増やし、子どもが読みたいと思う本の整備を行うとともに本を買うことの楽しみや読書への興味を抱かせる取り組みを行います。

■概要

・対象：中学2年生（約1,800人）

・学校特製の図書カード1人当たり1,500円

・校区内の指定した書店で購入

★マイブックが並べられた教室

★マイブックの読書風景

担当課：中央図書館　　TEL：0533-85-5536

桜ヶ丘ミュージアム展示事業

事業費　　18,581　千円

◎さくら展（仮称）

市制70周年を記念して開催する絵画展で、平成15年に開催し大変好評だった「市制60周年記念事業 心に映るさくら展」と同等の展覧会です。近代以降の作家が描いた屏風や掛け軸などの日本画や洋画を、桜が咲く時期にあわせて全館で展示します。

作品は全国の美術館などから集め、約60点に及ぶ桜の絵が桜ヶ丘ミュージアムで一堂に会します。

会　期：平成25年3月15日（金）～4月14日（日）

※毎週月曜日休館

◎その他の企画展として、「とよかわの美術家たち（仮称）」、「郷土作家 中村正義展（仮称）」、「豊川海軍工廠展」、「弥生人の生活と祈り展（仮称）」などを開催します。

◎さくら展（仮称）の主な展示資料

中島千波《樹齢薄墨桜》 四曲一隻屏風

平松礼二《ジャポニズムの旅･･･モネの池に桜》

伊東深水《春雨》

松村公嗣《おぼろ月》

担当課：文化振興課　　TEL：0533-85-3775

新学校給食センター建設事業

事業費　　1,480,770　千円

◆　新学校給食センター建設事業

・中部、豊川、一宮及び御津共同調理場と音羽地区の4単独校調理場を統廃合し、一日当り10，000食が調理可能な新学校給食センターを建設します。

・平成23年度の工事実施設計に基づき、平成24・25年度の2か年事業で建設し、平成25年9月の供用開始を予定しています。

・現学校給食センターと新学校給食センターの2場体制で、市内36小中学校に一日約18，000食を提供します。

・ソーラーパネル（発電能力20kW／h程度）を設置し、節電対策・環境対策を考慮した施設を整備します。

【新学校給食センター概要】
・建設場所　豊川市小坂井町倉屋敷地内
　　（小坂井拠点避難地内南側）
・敷地面積　約９，４８４．５㎡
・構造規模　鉄骨造　２階建
・建物面積　３，５７９．５㎡（１階2,892.0㎡・２階687.5㎡）

【整備計画】
・平成２４・２５年度　建築・電気設備・給排水衛生設備・空調換気設備工事
　　厨房備品購入費
・平成２５年９月　供用開始　（予定）

担当課：学校給食課　　TEL：0533-86-7601

企業立地促進補助金（立地奨励金・雇用促進奨励金）

事業費　22,862　千円

雇用促進奨励金を新設します！

本市では企業立地促進制度を拡充し、従来の立地奨励金に加え、新たに雇用促進奨励金を設けることで、企業の新規立地を強力に支援します。

豊川市内の指定された地域（工業専用地域及び市長が定めた地域）において、新たに取得した土地（愛知県企業庁からのリースを含む。）に、自らが操業するために工場・倉庫等を新設又は増設した場合に適用となります。

【立地奨励金】
新たに取得した土地、家屋に係る固定資産税等の納付相当額について、上限なしで3年間交付します。

【雇用促進奨励金】 ***NEW!!***
豊川市内に住所を有する者を新たに雇い入れ、且つ雇用基準日から1年以上継続雇用した場合に、新たに雇用した従業員の数に**30万円**を乗じて得た額（**1，200万円を上限**とする。）を交付します（ただし、1事業所につき1回限りの適用とします。）。

企業誘致情報提供報奨金

事業費　5,000　千円

愛知県企業庁造成用地への企業の立地を推進するため、仲介業務及び分譲・賃貸契約が成立して企業立地が成就した場合、仲介者に対して成功報酬を支払います。

【対象者】愛知県企業庁と仲介委託契約を締結した宅建業者

【支払条件】愛知県企業庁仲介委託方式による成功報酬の支払条件に合致するもの

【成功報酬額】

（分譲）分譲代金の 1％相当額　上限額500万円

（賃貸）賃料の0．5か月相当分　上限額500万円

（御津1区、2区）

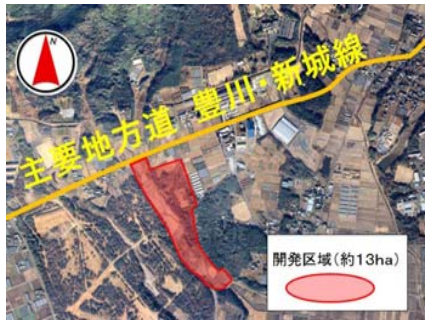

（豊川大木地区）

担当課：企業立地推進課　**TEL：0533-89-2287**

ご当地グルメ・食の観光資源活用事業

事業費　　9,950　千円

豊川市内や愛知県内で食の観光資源を活用して観光まちおこしや、観光まちづくりを行っている団体を一堂に会し、「2012あいちを食べにおいでん祭（仮称）」を秋頃開催し、ご当地グルメのまち、豊川市をアピールします。

また、平成25年度に実施予定のB－1グランプリ全国大会開催に向けて、円滑な大会運営を図ることができるように既開催地の取組を視察します。

2011あいちを食べにおいでん祭

担当課：商工観光課　　TEL：0533-89-2140

ふれあい交流館整備事業

事業費　76,900　千円

◆豊川市ふれあい交流館「本宮の湯」の改修工事の実施

豊川市ふれあい交流館「本宮の湯」のオープン10周年に併せて、温泉施設のリニューアルをするため、新たに炭酸泉を設けるなどの改修工事を行います。

【施設概要】

・施設名称　豊川市ふれあい交流館

・設置場所　豊川市上長山町本宮下1番地1685

・営業時間　午前10時から午後10時まで

・休館日　毎週水曜日（ただし、水曜が祝日の場合は営業し、翌日休館します。）

施設外観

露天風呂

担当課：商工観光課　TEL：0533-89-2140

とよかわボランティア・市民活動センタープリオ事業

事業費　　34,914　千円

◆「とよかわボランティア・市民活動センタープリオ」をプリオビル4階に新設します。

センターは、ボランティア・市民活動に関する様々な情報の提供及び相談、コーディネート、施設・資機材の提供を行い、ボランティア・市民活動団体の支援と市民と行政の協働によるまちづくりを推進するものです。

【主な利用施設】

視聴覚室（1室）、会議室（3室）、団体活動室（6室）、交流ホール、メールボックス、ロッカー、作業室（コピー機、印刷機など）

【施設概要】
- 施設名称　とよかわボランティア・市民活動センタープリオ
- 設置場所　豊川市諏訪３丁目３００番地
- 利用時間　午前１０時から午後９時まで
- 休 館 日　プリオの休業日
- オープン　平成２４年４月１日

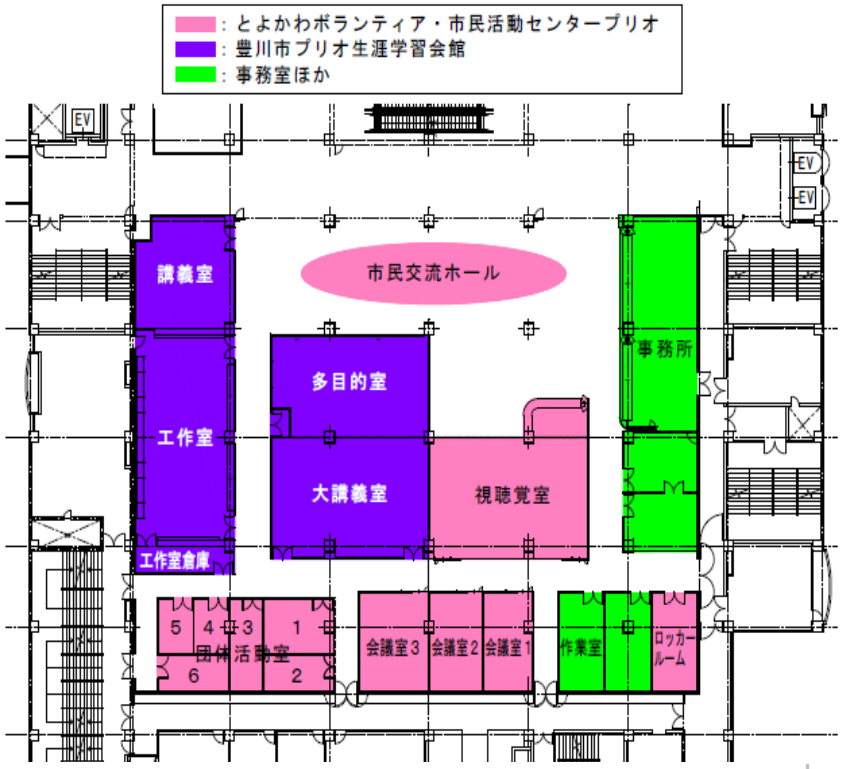

担当課：生活活性課　　TEL：0533-89-2165

旅券申請交付事務

事業費　531　千円

◆　旅券（パスポート）の申請・交付が始まります。

愛知県からの権限移譲により、4月2日（月）からプリオ窓口センター（プリオビル5階）において旅券の申請・交付事務を開始します。

〈申請・交付の日時〉

平日（交付は日曜日も実施）の午前10時から午後5時まで

※センターの窓口業務は、従来通り午後7時まで行います。

〈申請できる人〉

日本国籍を有し、市内に住民登録のある人

〈手数料について〉

種類	収入印紙	県収入印紙	合計
10年旅券	14,000円	2,000円	16,000円
5年旅券	9,000円	2,000円	11,000円
12歳未満用	4,000円	2,000円	6,000円

担当課：市民課　　TEL：0533-89-2136

シティセールス推進事業

事業費　230　千円

シティセールスとは、地域の魅力を内外に発信することにより、人、モノ、お金、情報を呼び込み、地域を活性化させる戦略的な活動のことです。

豊川市には、豊川稲荷やいなり寿司といった地域資源が豊富にありますので、それらを活かすシティセールス戦略プラン（仮称）を策定し、豊川市の魅力を多くの人に知ってもらおうとするものです。

国際食品工業展（東京ビッグサイト）で情報発信

豊川市の地域資源

担当課：企画政策課　　**TEL：0533-89-2126**